



Magistrát města Jihlava  
smlouva zaevidována  
pod č.: 453/MO/2020

## Smlouva o budoucí smlouvě o zřízení služebnosti

uzavřená podle ustanovení § 1785 ve spojení s § 1257 a násl. zákona č. 89/2012 Sb., občanský zákoník, v platném znění a § 104 odst. 3 zákona č. 127/2005 Sb., o elektronických komunikacích a o změně některých souvisejících zákonů, ve znění pozdějších předpisů, mezi těmito smluvními stranami:

### Statutární město Jihlava

se sídlem Masarykovo náměstí 97/1, 586 01 Jihlava  
IČO: 00286010, DIČ: CZ00286010

zapsaná v obchodním rejstříku vedeném Krajským soudem v Brně, odd. B, vložka 870  
zastoupené panem Ing. arch. Martinem Laštovičkou, náměstkem primátorky,

### na straně budoucího povinného ze služebnosti

(dále jen budoucí povinný)

a

**CETIN a. s.**, se sídlem Českomoravská 2510/19, Libeň, 190 00 Praha 9,

IČO: 040 84 063

DIČ: CZ04084063

Zapsaná v obchodním rejstříku vedeném Městským soudem v Praze, odd. B, vložka 20623

zastoupená na základě plné moci ze den 13. 03. 2019

společností TEMO-TELEKOMUNIKACE, a.s. se sídlem Praha 10, U Záběhlického zámku 233/15, PSČ 106 00

zastoupená na základě Plné moci ze dne 15. 10. 2019

společností ZLINPROJEKT, a.s., se sídlem Zlín-Louky, Pod Šternberkem 306, 763 02

zastoupena Ing. Přemyslem Zlobickým, členem představenstva

IČO: 255 19 662

DIČ: CZ25519662

zapsaná v obchodním rejstříku vedeném Krajským soudem v Brně, oddíl B, vložka 2583

### na straně budoucího oprávněného ze služebnosti

(dále jen budoucí oprávněný)

takto:

### I.

Budoucí oprávněný je investorem stavby podzemního komunikačního vedení veřejné komunikační sítě pod označením „11010-090931, WTTx9\_NT\_J\_JIYZM\_OK“ (dále jen Stavba). Stavba, bude na základě této smlouvy mimo jiné zřízena na pozemcích ve vlastnictví budoucího povinného p. č. 672/19, p. č. 672/99, p. č. 672/102, p. č. 672/114, p. č. 672/115, p. č. 672/116, p. č. 672/117, p. č. 672/338, p. č. 794/1, 1138/1, p. č. 1139/1, p. č. 1139/13, zapsaných na listu vlastnictví č. 10001 pro k. ú. Horní Kosov, obec a okres **Jihlava** (dále jen dotčené pozemky), a to v rozsahu dle předběžného situačního zákresu, který je nedílnou součástí a přílohou č. 1 této smlouvy. Budoucí povinný se zřízením Stavby na dotčených pozemcích souhlasí za podmínek této smlouvy.

### II.

Budoucí oprávněný je povinen realizovat Stavbu na dotčených pozemcích v souladu s platnými předpisy, zejména stavebním zákonem v platném znění a s platnými vyhláškami statutárního města Jihlavy. Při realizaci Stavby je dále povinen dodržet podmínky stanovené pro Stavbu ve vyjádřeních a rozhodnutích správce dotčených pozemků a příslušných odborů Magistrátu města Jihlavy. Z nich nedílnou součástí a přílohou č. 2 této smlouvy, je vyjádření Služeb města Jihlavy ze dne 21. 3. 2020, a přílohou č. 3 je stanovisko Odboru dopravy Magistrátu města Jihlavy ze dne 29. 4. 2020.

Dne 4. 5. 2020 Odbor životního prostředí Magistrátu města Jihlavy souhlasí s pokládkou kabelu za těchto podmínek:

- před zahájením akce je povinností investora popřípadě zhotovitele ohlásit zvláštní užívání veřejného prostranství dle **obecně závazné vyhlášky č. 16/2019 o místním poplatku**

za užívání veřejného prostranství OŽP (kontaktní osoba [REDAKCE])

- v nezpevněných částech pozemků p. č. 672/19, p. č. 672/338, p. č. 672/115 a p. č. 672/116 k. ú. Horní Kosov bude výkop proveden **ručně bez použití mechanizace!** Tyto pozemky budou předány OŽP ve stavu, v jakém byly v okamžiku před započítím stavby. Z částí zasažených stavbou bude odstraněno kamení a případný stavební materiál. **Terén bude urovnán a zhutněn, v případě potřeby dodána 10 cm vrstva ornice nebo kompostu a založen trávník.** Při zakládání trávníku budou dodrženy postupy dané normami **SADOVNICTVÍ A KRAJINÁŘSTVÍ ČSN DIN 18 917 Zakládání trávníků a ČSN DIN 18 915 Práce s půdou.**

Budoucí oprávněný je povinen koordinovat Stavbu s připravovanou stavbou chodníku, kontejnerového stání, osvětlení a parkoviště budoucího povinného a před zahájením Stavby v této věci kontaktovat investiční oddělení Odboru rozvoje města Magistrátu města Jihlavy.

### III.

1. Budoucí oprávněný bere na vědomí, že se na dotčených pozemcích mohou nacházet další inženýrské sítě (nad rámec této smlouvy) a není ani vyloučeno, že k těmto pozemkům již byly uzavřeny jiné platné smlouvy o uzavření budoucích smluv o zřízení služebnosti pro další inženýrské sítě. Budoucí oprávněný se zavazuje výše uvedenou situaci respektovat a přizpůsobit uložení inženýrských sítí dle této smlouvy skutečnému stavu v terénu, s přihlédnutím k trase ostatních inženýrských sítí.

V souvislosti s výše uvedeným je budoucí oprávněný povinen před zahájením Stavby zajistit na své náklady a svoji zodpovědnost k dotčeným pozemkům vytyčení inženýrských sítí prostřednictvím jejich správců a přizpůsobit výstavbu Stavby skutečnému stavu v terénu. Smluvní strany dle této smlouvy se dohodly, že budoucí povinný nezodpovídá za jakékoliv škody v souvislosti s vytyčením a s ukládáním inženýrských sítí dle této smlouvy vzniklé porušením povinností budoucího oprávněného dle tohoto článku.

2. Budoucí oprávněný je povinen minimálně tři měsíce před zahájením Stavby prověřit u budoucího povinného zastoupeného Majetkovým odborem Magistrátu města Jihlavy, zda k dotčeným pozemkům nejsou uzavřeny nájemní smlouvy. V případě, že k dotčeným pozemkům budou uzavřeny nájemní smlouvy, je budoucí oprávněný dle této smlouvy povinen o zahájení Stavby informovat nájemce pozemků minimálně dva měsíce před započítím Stavby. V případě dotčení majetkových práv nájemců je budoucí oprávněný povinen uhradit poškozeným nájemcům veškeré škody vzniklé Stavbou bez jakékoliv účasti či náhrady ze strany budoucího povinného.

### IV.

Budoucí oprávněný je povinen v případě, že Stavbou budou dotčeny komunikace, před zahájením výstavby uhradit na Odboru dopravy Magistrátu města Jihlavy správní poplatek za zvláštní užívání dle § 25 z. č. 13/1997 Sb., v platném znění a místní poplatek za užívání veřejného prostranství dle Obecně závazné vyhlášky statutárního města Jihlava o místním poplatku za užívání veřejného prostranství, v platném znění. V případě, že Stavbou bude dotčena zeleň je povinen tento místní poplatek uhradit na Odboru životního prostředí Magistrátu města Jihlavy.

### V.

1. Veškeré činnosti spojené s realizací a provozováním Stavby je budoucí oprávněný povinen provádět výhradně na vlastní náklady, bez jakékoliv finanční či jiné účasti budoucího povinného a budoucí povinný nemá vůči budoucímu oprávněnému povinnost žádné náhrady nákladů vzniklých v souvislosti s realizací Stavby ani s jakýmkoliv případným zhodnocením dotčených pozemků v průběhu výstavby ani po jejím ukončení. Budoucí oprávněný se zavazuje, že realizace Stavby bude provedena tak, aby dotčené pozemky byly těmito činnostmi dotčeny jen v nezbytně nutném rozsahu a jen po nezbytně nutnou dobu a je povinen po dohotovení Stavby plochy a povrch dotčených pozemků s výjimkou provedené Stavby vyklidit, uvést do původního stavu a dotčené pozemky předat prostřednictvím jejich správce budoucímu povinnému.

2. Vznikne-li budoucímu povinnému z důvodu nesplnění povinností budoucího oprávněného dle této smlouvy nebo v důsledku zřizování Stavby výstavbou, údržbou a opravami ze strany budoucího oprávněného, ale i nezávisle, tj. provozní závadou, na straně budoucího povinného škoda a znehodnocení pozemků, ponese náklady na jejich odstranění a uvedení do původního stavu budoucí oprávněný. V případě, že škodu nebude možno nahradit uvedeným způsobem, bude budoucí oprávněný povinen tuto škodu v plném rozsahu nahradit budoucímu povinnému uhrazením odpovídající finanční částky a to včetně škody vzniklé budoucímu povinnému vrácením dotace (či její části) poskytnuté budoucímu povinnému pro zřízení staveb a provedení úprav na pozemcích (zeleni) uvedených v čl. I této smlouvy.

Tuto škodu je budoucí oprávněný povinen uhradit budoucímu povinnému nejpozději do 3 měsíců po doručení vyúčtování této škody budoucím povinným.

## VI.

Budoucí oprávněný se zavazuje, že nejpozději do dvanácti měsíců od ukončení Stavby tj. od vydání kolaudačního souhlasu ke Stavbě a v případě neexistence tohoto dokladu od existence jiného dokladu o ukončení Stavby (např. předávací protokol o předání a převzetí stavby mezi dodavatelem stavby a investorem stavby apod.) předloží budoucímu povinnému prostřednictvím Majetkového odboru Magistrátu města Jihlavy návrh na uzavření smlouvy o zřízení služebnosti inženýrské sítě, jehož přílohou bude:

- příslušný doklad o ukončení Stavby s protokolem o předání dotčených pozemků jejich správcům (Odbor dopravy Magistrátu města Jihlavy, Odbor životního prostředí Magistrátu města Jihlavy)
- geometrický plán (geometrické plány) s vyznačením plochy služebnosti v počtu uzavíraných smluv o zřízení služebnosti, přílohou geometrického plánu bude tabulka vypracovaná a potvrzená oprávněným geodetem s délkami a plochami jednotlivých druhů sítí umístěných v každém parcelním čísle a počtem zařízení a překopů umístěných v každém parcelním čísle
- digitální geodetické zaměření dohotovených inženýrských sítí v elektronické podobě ve formátu \*.dgn (MicroStation V7)

Uvedený geometrický plán a geodetické zaměření zajistí budoucí oprávněný na své náklady.

## VII.

1. Smluvní strany se zavazují nejpozději do šesti měsíců ode dne, kdy budoucí oprávněný doručí budoucímu povinnému návrh na uzavření smlouvy o zřízení služebnosti dle čl. VI. této smlouvy s přílohami, uzavřít smlouvu o zřízení služebnosti ve prospěch oprávněného, kterou bude za úhradu dle čl. VIII této smlouvy zřízena služebnost užívání pozemků, ve prospěch oprávněného, spočívající ve zřízení a provozování Stavby na pozemcích.

2. Rozsah služebnosti bude stanoven geometrickým plánem dle čl. VI této smlouvy. Uvedený geometrický plán bude nedílnou součástí smlouvy o zřízení služebnosti.

3. Oprávněný právo odpovídající služebnosti přijme a vlastník pozemků bude povinen toto právo strpět.

4. Služebnost bude sjednána na dobu, po kterou bude Stavba na dotčených pozemcích oprávněným provozována. V případě, že oprávněný ze služebnosti převede Stavbu na jiného vlastníka, bude oprávněný povinen do 30 dnů ode dne převodu oznámit povinnému nového vlastníka Stavby. Oprávněný a povinný následně uzavřou dohodu o zrušení služebnosti s tím, že náklady související se změnou hradí oprávněný. Tento odstavec se nepoužije v případě přeměny právnické osoby.

5. Smlouva o zřízení služebnosti bude na základě návrhu, předloženého budoucím oprávněným dle čl. VI této smlouvy vyhotovena budoucím povinným a zaslána k podpisu budoucímu oprávněnému.

6. O uzavření smlouvy o zřízení služebnosti, ve prospěch oprávněného spočívající ve zřízení, provozování a údržbě Stavby v rozsahu zaměřeném příslušným geometrickým plánem, bude v souladu s ustanovením § 102 odst. 3 zákona č. 128/2000 Sb., o obcích, v platném znění rozhodovat usnesením Rada města Jihlavy.

7. Návrh na vklad práva odpovídajícího služebnosti dle tohoto článku zpracuje budoucí oprávněný, který po uveřejnění v registru smluv budoucím povinným a po splnění povinnosti úhrady dle čl. VIII této smlouvy předloží tento návrh s příslušnou smlouvou Katastrálnímu úřadu pro Vysočinu, katastrální pracoviště Jihlava.

8. Veškeré náklady spojené se vkladem práva odpovídající služebnosti dle této smlouvy do katastru nemovitostí uhradí budoucí oprávněný.

9. Smluvní strany berou na vědomí, že právo odpovídající služebnosti nabude oprávněný okamžikem vkladu práva s právními účinky k okamžiku podání návrhu na vklad do katastru nemovitostí u Katastrálního úřadu pro Vysočinu, katastrálního pracoviště Jihlava.

#### VIII.

1. Jednorázová úhrada za zřízení služebnosti bude vypočtena po dokončení Stavby na základě skutečného rozsahu služebnosti, dle ceníku statutárního města Jihlavy stanovujícího úhrady za zřizování úplatných věcných břemen k nemovitostem v jeho vlastnictví platného ke dni uzavření smlouvy o zřízení služebnosti. V případě neexistence uvedeného ceníku bude výše úhrady za zřízení služebnosti stanovena tržním znaleckým posudkem, který zajistí na své náklady budoucí oprávněný a předloží jej budoucímu povinnému současně s příslušným geometrickým plánem dle čl. VI. této smlouvy. Takto stanovená úhrada za zřízení služebnosti bude zatížena příslušnou sazbou DPH dle zákona č. 235/2004 Sb., v platném znění ke dni povinnosti přiznat daň a budoucí oprávněný ji zaplatí po podpisu smlouvy o zřízení služebnosti oběma stranami na základě daňového dokladu (faktury) vystaveného budoucím povinným ve lhůtě splatnosti do 30 - ti dnů ode dne doručení faktury budoucímu oprávněnému.

Úhrada musí být zaplacená před podáním návrhu na vklad práva odpovídající služebnosti.

2. V úhradě za zřízení služebnosti dle odst. 1 tohoto článku budou zohledněna veškerá práva budoucího oprávněného a povinnosti budoucího povinného vyplývající ze smlouvy o zřízení služebnosti. Právo budoucího povinného na náhradu škody, vzniklé na jeho majetku při zřizování, provozování, údržbě a opravách Stavby, není zaplacením výše uvedené úhrady za zřízení služebnosti dotčeno a není tím dotčena ani povinnost budoucího oprávněného nést přiměřené náklady na zachování a opravách služebností zatížených nemovitostí ve smyslu ustanovení § 1263 Občanského zákoníku.

#### IX.

Budoucí oprávněný se zavazuje před započítáním Stavby provést kontrolu aktuálních vlastnických vztahů k dotčeným pozemkům.

#### X.

Tato smlouva zanikne:

- uzavřením smlouvy o zřízení služebnosti dle této smlouvy
- uplynutím doby 4 let od jejího uzavření, pokud do této doby budoucí oprávněný nedoloží budoucímu povinnému návrh na uzavření smlouvy o zřízení služebnosti dle této smlouvy s přílohami dle čl. VI. této smlouvy.

#### XI.

Smluvní strany se dohodly, že pro účely této smlouvy se za doručenou považuje zásilka, která je zaslána doporučeně na adresu smluvní strany uvedenou v záhlaví této smlouvy a převzata adresátem nebo přímo adresátovi předána. Pro případ nepřevzetí, nevyzvednutí či nedoručitelnosti zásilky se smluvní strany dohodly, že pro účely této smlouvy se za doručenou považuje zásilka dnem, kdy je odesilatelí vrácena jako nedoručená. Pokud je doručováno prostřednictvím datové schránky, platí pro doručení postup stanovený právními předpisy platnými v době doručování.

#### XII.

1. Smluvní strany výslovně prohlašují, že si tuto smlouvu před jejím podpisem přečetly, že byla uzavřena po vzájemném projednání, podle jejich pravé a svobodné vůle, určitě, vážně, srozumitelně, nikoliv v tísní a za nápadně nevýhodných podmínek.
2. Tato smlouva může být měněna na základě dohody obou smluvních stran pouze písemným dodatkem, podepsaným oprávněnými osobami obou smluvních stran.
3. Tato smlouva je vypracována ve čtyřech stejnopisech, z nichž každá smluvní strana obdrží po dvou vyhotoveních.

XIII.

Na části pozemku p. č. 672/99, v k. ú. Jihlava byl realizován dotační projekt „**Revitalizace sídliště na území města Jihlavy- ulice Jarní**“. Dle sdělení odboru rozvoje města (e-mail ze dne 5. 12. 2019) nedojde při dodržení projektu Stavby k zásahu do infrastruktury podpořené v rámci výše uvedeného projektu.

XIV.

1. Tato smlouva podléhá uveřejnění dle zákona 340/2015 Sb., o registru smluv, v platném znění, je uzavřena dnem podpisu poslední smluvní strany a účinnosti nabývá dnem uveřejnění v registru smluv.
2. Účastníci této smlouvy souhlasí s uveřejněním této smlouvy dle zákona č. 340/2015 Sb., o registru smluv, v platném znění a všech jejich budoucích dodatků, a to včetně veškerých osobních údajů ve smlouvě obsažených.
3. Statutární město Jihlava zajistí uveřejnění této smlouvy v registru smluv v souladu s právními předpisy.
4. Uzavření této smlouvy bylo schváleno usnesením Rady města Jihlavy č. 560/20-RM ze dne 28. 5. 2020.

Dne 17-06-2020

Za statutární město Jihlava



Ing. arch. Martin Laštovička  
náměstek primátora



Dne 29.6.2020

Za CETIN a. s.



Ing. Přemysl Zlobický  
člen představenstva společnosti ZLINPROJEKT a.s.





# SLUŽBY MĚSTA JIHLAVY

Služby pro spokojenou Vysočinu

**ZLINPROJEKT a.s.**  
Pod Šternberkem 306  
763 02 Zlín – Louky

V Jihlavě dne 21.3.2020

Číslo: Vyjádření/051/20

Vyřizuje:

## Vyjádření k dokumentaci pro územní řízení na akci: „WTTx\_NT\_J\_JIYZM\_OK“

Dle předložené dokumentace a na základě místního šetření se stavba **dotýká** místních komunikací (MK), kde jsou SLUŽBY MĚSTA JIHLAVY s.r.o. (zastupující vlastníka místních a účelových komunikací Statutární město Jihlava dle „Smlouvy na komplexní zajištění veřejně prospěšných služeb pro Statutární město Jihlava“) správci, v tomto rozsahu:

### HDPE trubky pro optický kabel:

- **příčné překopy vozovky a chodníků s živičným krytem – MK Jarní, Zimní a Zimní - chodník**

(dle situací stavby, které jsou nedílnou součástí tohoto vyjádření)

Z titulu majetkového správce předmětných MK SLUŽBY MĚSTA JIHLAVY s.r.o.

## souhlasí

s prováděním stavby dle PD při splnění níže uvedených podmínek:

- 1) Toto vyjádření zcela nahrazuje naše vyjádření č. 212/19 ze dne 14.11.2019, které je nadále neplatné.
- 2) Podél nové komunikace ke 4 RD je plánován chodník mezi ulicemi Letní a Jarní – trubky HDPE pro optický kabel musí být položeny tak, aby byly v souladu s plánovaným chodníkem a nebyla nutná jejich úprava v rámci výstavby chodníku. Dále je v plánu rekonstrukce chodníků v ulici Zimní a Jarní – trubky HDPE pro optický kabel musí být v těchto místech provedeny před rekonstrukcí chodníků nebo v rámci rekonstrukce chodníků.
- 3) Před prováděním prací v MK budou nejdříve v místě zásahu do chodníku a vozovky s živičným krytem okraje krytu zaříznuty. Obruby a krajníky budou rozebrány.
- 4) Výkopek **nesmí** být použit pro konstrukci komunikace a bude u chodníku a vozovky do hloubky konstrukce komunikace odvezen. Výkopek musí být uložen mimo chodník a vozovku tak, aby nedošlo k jejich znečištění. MK nesmí být při provádění prací znečišťovány ani jiným způsobem.
- 5) Po provedení prací v MK bude výkop neprodleně zasypán, u **chodníku s živičným krytem** těmito vrstvami:
  - provizorní úprava krytu ze štěrkopísku v tl. konečné úpravy chodníku s živičným krytem
  - podklad ze štěrkodrtě fr. 0-32 mm 12 cm
  - zásyp výkopkem nebo jiným vhodným materiálem
 u **vozovky s živičným krytem** těmito vrstvami:
  - provizorní **bezprašná** úprava krytu (z asfaltového betonu, cementového betonu, vozovkové dlažby apod.) v tl. min. 6 cm + provizorní podklad ze štěrkodrtě v celkové tl. konečné úpravy vozovky s živičným krytem
  - podklad ze štěrkodrtě fr. 0-63 mm (0-32 mm) 35 cm
  - zásyp výkopkem nebo jiným vhodným materiálem

- Vše bude řádně hutněno po vrstvách tloušťky max. 20 cm do výše nivelety okolního chodníku a vozovky.
- 6) Konečná úprava **chodníku s živičným krytem**, po odstranění provizorní úpravy, bude provedena do výše nivelety okolního chodníku v této skladbě:
- asfaltový beton (ACO 8 CH) 3 cm, v šíři výkopu + ošetření spár (asfaltovou zálivkou, spárovací páskou apod.)
  - obalované kamenivo (ACP 16+) 8 cm
- Konečná úprava **vozovky s živičným krytem**, po odstranění provizorní úpravy, bude provedena do výše nivelety okolní vozovky v této skladbě:
- asfaltový beton (ACO 11 +) 4 cm, v šíři výkopu + ošetření spár (asfaltovou zálivkou, spárovací páskou apod.)
  - obalované kamenivo (ACP 16 +, ACP 22 +) 12 cm
- Obruby a krajníky budou uloženy do betonového lože.
- 7) Otevřený výkop v místní komunikaci bude viditelně označen a zajištěn s ohledem na bezpečnost chodců a provozu na komunikaci.
- 8) Konečná úprava místní komunikace bude zajištěna odborně způsobilou firmou, která má pro výkon této činnosti podnikatelské oprávnění. Při provádění výkopů v MK je nutné dodržet TP 146 (s ohledem na podmínky tohoto vyjádření).
- 9) Správce MK může dle skutečného provedení prací požadovat další úpravy MK.
- 10) Na všechny práce spojené s **provedením** protlaku a konečné úpravy na místní komunikaci poskytne **investor stavby** správci záruční dobu v délce trvání **36 měsíců ode dne předání**.
- 11) Do doby předání výkopu je **investor povinen udržovat** porušenou část vozovky ve sjízdném stavu se zachováním bezpečnosti silničního provozu a porušenou část chodníku ve schůdném stavu se zachováním bezpečnosti chodců.
- 12) Jakékoliv změny týkající se místní komunikace **je nutno předem projednat** se správcem místních komunikací SLUŽBY MĚSTA JIHLAVY s.r.o.
- 13) Zásah do silničního tělesa může být prováděn teprve až **po nabytí právní moci rozhodnutí** o povolení ke zvláštnímu užívání místních komunikací, o jehož vydání je povinen investor, resp. dodavatel požádat u silničního správního úřadu – Magistrátu města Jihlavy, odboru dopravy.
- 14) Práce v silničním tělese a jeho bezprostřední blízkosti lze provádět v období **od 1. dubna do 15. října kalendářního roku**. Mimo toto období nebudeme vzhledem k zimní údržbě místních komunikací povolovat žádné zásahy do silničního tělesa.
- 15) Minimálně 30 dní před zahájením prací investor resp. dodavatel:
- podá žádost ke zvláštnímu užívání místních komunikací včetně podrobného situačního plánu (Magistrát města Jihlavy, odbor dopravy)
  - uzavře smlouvu se správcem MK o zaručení na provedené práce (investor)
- 16) **Toto vyjádření slouží i jako souhlas ke zvláštnímu užívání místních komunikací dle zákona č. 13/1997 Sb., § 25, odst. 6, písm. d) – umístění inženýrských sítí a jiných nadzemních nebo podzemních vedení všeho druhu v silničním pozemku, na něm nebo na mostních objektech.**
- 17) Toto vyjádření má platnost jeden rok.

S pozdravem

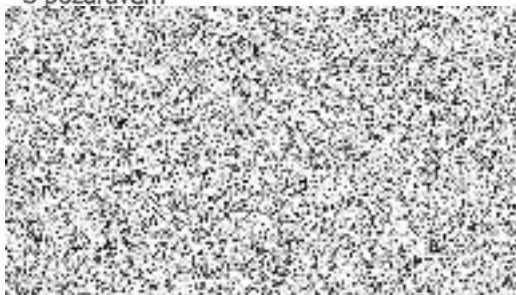

#### Příloha

2x situace stavby

#### Na vědomí

Magistrát města Jihlavy – OD

odbor dopravy

Magistrát města Jihlavy

Tyršova 18, Jihlava | detašované pracoviště

Magistrát města Jihlavy  
Majetkový odborMMJ/MO/90714/2020  
příloha dopisovníVáš dopis ze dne  
29.04.2020číslo jednací  
MMJ/OD/90169/2020-PTP  
SZ-MMJ/OD/19313/2020/2  
UID jihlv20v0125fvyřizuje / telefon  
Jihlava  
29.04.2020**Stanovisko k žádosti MO k uzavření smlouvy o budoucí smlouvě o zřízení služebnosti**

Odbor dopravy obdržel žádost Majetkového odboru o stanovisko na uzavření smlouvy o budoucí smlouvě o zřízení služebnosti na přípojku optického kabelu, žadatel společnost ZLINPROJEKT a.s., která zastupuje společnost CETIN a.s., se sídlem Olšanská 2681/6, Praha 6, stavba – akce: „WTTx\_NT\_J\_JIYZM\_OK, k. ú. Horní Kosov, základnová stanice na střeše bytového domu č. p. 403/1 v ulici Žimní“. Smlouva se týká pozemku ve správě OD p. č. 672/99, 672/102, 672/114, 672/117 v k. ú. Horní Kosov.

Odbor dopravy se s předkládaným návrhem seznámil a **souhlasí** s uzavřením výše uvedené smlouvy **za podmínky**, že dotčené komunikace budou po dokončení stavby uvedeny do původního stavu a budou dále dodrženy podmínky pověřeného správce MK a ÚK, tj. Služby města Jihlavy, s.r.o., Havlíčkova 64, 586 01 Jihlava. O tyto podmínky si musí žadatel požádat u SMJ, s.r.o..

Magistrát města Jihlavy  
odbor dopravy  
  
vedoucí odboru dopravy

**Rozdělovník:**

- 1) Magistrát města Jihlavy, majetkový odbor, Masarykovo nám. 97/1, 586 01 Jihlava
- 2) MMJ - OD – spis