

1427, Medvědí Boudy

1001_Druhově bohaté krkonošské louky

DOHODA O REALIZACI MANAGEMENTOVÝCH OPATŘENÍ č. SMLJ-38-419/2020
dle ust. § 68 odst. 2 a § 69 odst. 3 zák. č. 114/1992 Sb., o ochraně přírody a krajiny
(dále jen „Dohoda“)

kteřou uzavírají níže uvedeného dne, měsíce a roku tyto účastníci

1. Správa Krkonošského národního parku

Sídlo: Dobrovského 3, 543 01 Vrchlabí

IČ: 00088455

zastoupena: PhDr. Robinem Böhnischem, ředitelem **Správy Krkonošského národního parku**

odborný garant: [REDACTED]

jakožto věcně a místně příslušný orgán ochrany přírody podle ustanovení § 78 odst. 1 zákona ČNR č. 114/1992 Sb., o ochraně přírody a krajiny, v platném znění.

(dále jen „Správa KRNAP“)

a

2. Jméno: Penzion LABE CZ s.r.o., jednatel: Jana Šantrochová

Místo bydliště/ sídlo podnikání: Špindlerův Mlýn 21, 543 51

IČO: 28789792

Bankovní spojení: [REDACTED]

jakožto nájemce pozemků: viz Příloha č. 1

(dále jen „nájemce“)

Čl. I.

Účel a předmět Dohody

1. Účelem této Dohody je úprava provádění opatření v k.ú. **Bedřichov v Krkonoších a Špindlerův mlýn na lokalitě Medvědí Boudy** z důvodu ochrany přírody. Jedná se o opatření prováděná nad rámec povinností uložených zákonem.

2. Předmětem této Dohody je realizace konkrétních managementových opatření z důvodu ochrany přírody s hlavním cílem dosažení optimálního stavu předmětů ochrany a poskytnutí finančního příspěvku na péči podle § 69 zák. č. 114/1992 Sb., o ochraně přírody a krajiny.

3. Touto Dohodou se nájemce zavazuje realizovat managementová opatření z důvodu ochrany přírody v rozsahu, termínu a způsobem specifikovaným v čl. II. této Dohody, dle pokynů Správy

KRNAP. Správa KRNAP se zavazuje poskytnout nájemci za řádně a včas realizovaná managementová opatření finanční příspěvek na péči specifikovaný v čl. III. této Dohody.

Čl. II.

Realizace managementových opatření

1. Účastníci Dohody se dohodli, že nájemce provede dle pokynů Správy KRNAP tato managementová opatření z důvodu ochrany přírody:

- „*pastva, přesekání nedopasků, seč a úklid travní hmoty, hnojení na rozloze 2,58 ha, bližší specifikace dle Přílohy č. 1, 2 a 3 a dle pokynů odborného pracovníka Správy KRNAP,*
- *termíny prováděných opatření jsou uvedené v Příloze č. 1 této Dohody, jedná se o termíny optimální.*

Veškeré činnosti na pozemcích budou provedeny šetrně, jakékoli poškození vegetačního krytu či technických zařízení bude konzultováno s odpovědnou osobou Správy KRNAP a poté uvedeno do co nejpůvodnějšího stavu. Prováděná managementová opatření mohou být podle potřeby změněna a to pouze písemným dodatkem podepsaným oprávněnými účastníky Dohody.

3. Jestliže náklady na provedení obdobných prací na dané lokalitě budou souběžně hrazeny prostřednictvím dotačních opatření resortu Ministerstva zemědělství, konkrétně z agroenvironmentálně-klimatických opatření (AEKO), bude tato dotace odečtena od příspěvku projektu vyplaceného za práce nad požadavky AEKO, tak aby nemohlo dojít k vyplacení dvojích odměn za provedení téže činnosti. Podrobněji rozpracováno v Příloze č. 3 Obecná pravidla.

Čl. III.

Poskytnutí finančního příspěvku na péči

1. Účastníci Dohody se dohodli, že nájemce zrealizuje managementová opatření provedená v požadovaném rozsahu za finanční příspěvek v daném kalendářním roce na péči v celkové výši maximálně:

1427 Medvědí Boudy

Částka za realizaci 84 077,98 Kč (slovy osmdesát čtyři tisíc sedmdesát sedm korun českých a devadesát osm haléřů) při splnění optimálního termínu realizace opatření dle čl. II této Dohody, zpožděného v odůvodněných případech max. o 14 dní.

Zpoždění od optimálního termínu realizace opatření o více jak 14 dní, ale ne déle jak o 60 dní včetně bude znamenat přesunutí kalkulace ceny za opatření do druhé kategorie cen dle ceníku Správy KRNAP pro bezlesí v aktuálním roce.

Zpoždění realizace opatření nebo jeho části o více jak 60 dní od optimálního termínu bude bráno jako neprovedení opatření.

Pokud nebude v Příloze č. 1 uvedeno jinak, musí být všechna opatření provedena nejpozději do **31. 10.** Opatření nebo jejich části dokončené po 31. 10. budou považovány jako neprovedené, bez ohledu na počet dnů zpoždění od optimálního termínu realizace uvedených výše.

Podrobný rozpis skladby příspěvku je uveden v Příloze č. 1 této Dohody. Způsob úhrady a výše příspěvku v závislosti na splnění termínu prováděných prací bude vždy v daném roce určeno Správou KRNAP.

Výše finančního příspěvku je stanovena v mezích Nákladů obvyklých opatření MŽP (NOO) pro rok 2020.

2. Správa KRNAP provede před vyplacením finančního příspěvku kontrolu realizovaných managementových opatření ve smyslu ust. § 19 odst. 4 vyhl. č. 395/1992 Sb., kterou se provádějí některá ustanovení zákona České národní rady č. 114/1992 Sb., o ochraně přírody a krajiny, přičemž předmětem kontroly bude především splnění podmínek dle čl. II. této Dohody. O této kontrole bude sepsán mezi účastníky Dohody písemný protokol podepsaný oprávněnými zástupci účastníků Dohody.

3. Správa KRNAP se zavazuje po provedení kontroly za řádně, včas a v souladu s ostatními podmínkami této Dohody provedená managementová opatření uhradit nájemci finanční příspěvek na péči dle této Dohody a v souladu s ust. § 69 zák. č. 114/1992 Sb., o ochraně přírody a krajiny, v platném znění za užití ust. § 19 odst. 4 vyhl. č. 395/1992 Sb., kterou se provádějí některá ustanovení zákona České národní rady č. 114/1992 Sb., o ochraně přírody a krajiny. Nebudou-li managementová opatření realizována v souladu s touto Dohodou, finanční příspěvek na péči se nájemci nevyplatí, budou-li managementová opatření realizována pouze částečně, příspěvek se přiměřeně zkrátí, a to v souladu s ust. § 19 odst. 4 vyhl. č. 395/1992 Sb., tato skutečnost bude uvedena v předávacím protokolu. Tento bude podepsaný oběma stranami.

4. Nájemce vystaví vyúčtování vynaložených prostředků na přiloženém formuláři, viz Příloha č. 4 Vzor vyúčtování, a doručí jej Správě KRNAP nejpozději do 10 pracovních dnů po provedení kontroly. Podkladem pro vyúčtování je Protokol o převzetí realizovaných opatření a výše přiznaného příspěvku v něm uvedená.

5. Nájemce je oprávněn vystavit vyúčtování vynaložených prostředků (Příloha č. 4) po jednotlivých dílčích částech (např. pracovních plochách), vždy po provedení kontroly a podepsání protokolu oprávněnými zástupci účastníků dohody.

6. Částky uvedené v čl. III. a dále v Příloze č. 1 této Dohody jsou uvedeny bez DPH, v případě vzniklých nákladů souvisejících s realizací prací obsahujících DPH (u plátců DPH), není možné o toto DPH příspěvek navýšit.

7. Obě strany se dohodly, že vyúčtování vystavené nájemcem jsou splatná do 30 kalendářních dnů po jejich obdržení Správou KRNAP. Správa KRNAP může vyúčtování vrátit do data jejich splatnosti, pokud obsahuje nesprávné nebo neúplné náležitosti či údaje a lhůta splatnosti 30 kalendářních dnů začíná běžet od nového doručení vyúčtování. V případě jiného data dodání vyúčtování se schvalování příspěvku a jeho proplacení může protáhnout až na 60 kalendářních dní.

9. Pokud ve lhůtě do 6 měsíců ode dne provedení kontroly managementových opatření vyjde najevo, že nájemce neprovedl tato opatření řádně (např. vymezenou metodou, postupem), je nájemce povinen učinit opatření k nápravě takového stavu, v souladu s pokyny Správy KRNAP, je-

li tento postup dle konzultace se Správou KRNAP možný a účelný. Pokud ne, je nájemce povinen vrátit přiměřenou část poskytnutého finančního příspěvku v souladu s ust. § 19 odst. 4 vyhl. č. 395/1992 Sb.

10. Vzhledem k tomu, že Správa KRNAP na sjednané práce čerpá dotační prostředky, vyhrazuje si Správa KRNAP právo v případě nemožnosti čerpání těchto prostředků od této Dohody neprodleně odstoupit na základě písemného vyrozumění nájemce. Za této situace je Správa KRNAP povinna nájemci do 3 měsíců od okamžiku odstoupení od Dohody uhradit na základě předloženého vyúčtování příslušnou část prací, jež byly nájemcem vykonány před datem odstoupení a jejichž provedení bude doloženo předávacím protokolem.

Čl. IV. Trvání a ukončení Dohody

1. Tato Dohoda se uzavírá na dobu určitou do 30. 11. 2020
2. Smluvní strany jsou oprávněny tuto Dohodu ukončit vzájemnou dohodou nebo výpovědí s výpovědní lhůtou 6 měsíců ode dne doručení výpovědi. Vypovědět tuto Dohodu může nájemce v případě změn, které nezavinil, byly způsobeny okolnostmi, které v době podpisu Dohody nemohl znát a které mu znemožňují zajistit výkon prací, které tvoří předmět Dohody.

Čl. V. Ostatní a závěrečná ujednání

1. V rozsahu touto Dohodou neupraveném se tato řídí zák.č. 500/2004 Sb., správním řádem, v platném znění.
2. Nájemce bezvýhradně souhlasí se zveřejněním své identifikace a dalších parametrů Dohody. Nájemce prohlašuje, že při plnění předmětu díla neporušuje povinnosti stanovené zákonem č. 435/2004 Sb., o zaměstnanosti, v platném znění.
3. Tato Dohoda se vyhotovuje ve dvou vyhotoveních, z nichž Správa KRNAP obdrží jedno vyhotovení a nájemce obdrží jedno vyhotovení.
4. Tato Dohoda může být měněna a doplňována pouze písemnými a očíslovanými dodatky podepsanými oprávněnými účastníky Dohody.
5. Tato Dohoda nabývá platnosti dnem jejího podpisu oprávněnými zástupci účastníků Dohody. Smluvní strany souhlasí se zveřejněním této Dohody včetně jejích dodatků v registru smluv. Tato Dohoda nabývá účinnosti dnem jejího zveřejnění v registru smluv.
6. Nájemce souhlasí se zveřejněním své identifikace a dalších parametrů smlouvy, včetně vyplacené ceny. Správa KRNAP prohlašuje, že s daty bude nahlíženo v souladu se zákonem na ochranu osobních údajů č. 101/2000 Sb.

Přílohy:

- č. 1 Položkový rozpis prací MNG plán,
- č. 2 Náhledová mapa enklávy,
- č. 3 Obecná pravidla – k nahlédnutí v elektronické verzi na www.krnap.cz/zemedelstvi-0/,
- č. 4 Vzor vyúčtování,
- č. 5 Patevní deník

Správa Krkonošského národního parku

Dobrovského 3

543 01 VRCHLABÍ

Ve Vrchlabí dne 15. 04. 2020 DIČ: CZ00088455

- 25 -

4. 4. 2020

V *Špindlerově Mlýně* dne *14. 7. 2020*



PhDr. Robin Böhnisch
ředitel Správy KRNP

PENZION
Špindler
Penzion LABE CZ s.r.o. IČ

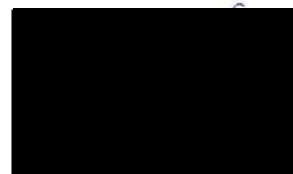

Za správnost: 

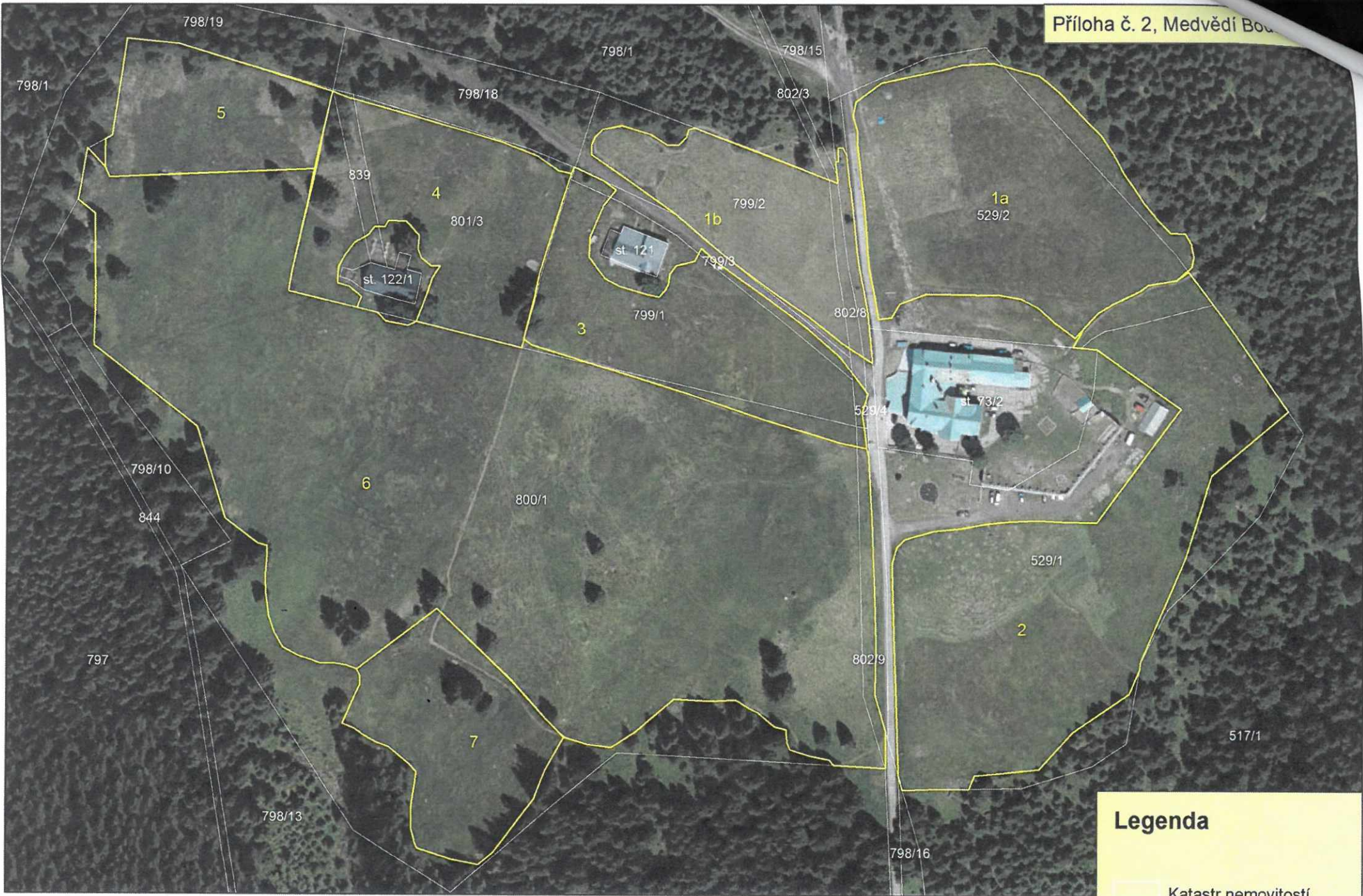
č. 09: 





Legenda

-  Katastr nemovitostí
-  _Pracovní plochy 2020

