

S M L O U V A

o nájmu prostoru sloužícího k podnikání

kteřou níže uvedeného dne, měsíce a roku v souladu s § 2302 a násl. zákona č. 89/2012 Sb., občanského zákoníku (dále jen „občanský zákoník“), uzavřeli:

Město Tišnov,

se sídlem nám. Míru 111, 666 19 Tišnov

IČ: 00282707

DIČ: CZ00282707

zastoupené starostou města Bc. Jiřím Dospíšilem

jako „pronajímatel“

a

Neurologie Tišnov s.r.o.,

se sídlem nám. Míru 24, 666 01 Tišnov

IČ: 09245308,

zastoupená jednatelkou MUDr. Hanou Malachovou

jako „1. nájemce“

MUDr. Boris Chrást,

se sídlem nám. Míru 24, 666 01 Tišnov

IČ: 49459627

jako „2. nájemce“

společně jako „nájemci“

I.

Úvodní ustanovení

Pronajímatel prohlašuje, že je vlastníkem **pozemku parc.č.st. 78/1**, jehož součástí je budova **č.p. 24 na nám. Míru v Tišnově** (dále jen „nemovitost“). Nemovitost je zapsána u Katastrálního úřadu pro Jihomoravský kraj, katastrální pracoviště Brno-venkov, na listu vlastnictví č. 1 pro obec a katastrální území Tišnov.

II. Předmět a účel nájmu

Pronajímatel přenechává nájemcům do nájmu v objektu uvedeném v čl. I. této smlouvy následující nebytové prostory:

- ordinace nacházející se ve 2. nadzemním podlaží - č. 223 o výměře 20,93 m² a č. 224 o výměře 20,20 m²
- přílehlou čekárnu - její část k ordinaci
- společné prostory o výměře 28,14 m²

nájemci je přijímají za účelem provozování lékařské praxe.

Nájemci prohlašují, že charakter a stav prostor plně vyhovuje účelu nájmu.

III. Doba nájmu

1. Nájem se zřizuje na **dobu neurčitou** od 1. 8. 2020.

2. Nájem lze ukončit:

- a) **ze strany pronajímatele v jednoměsíční výpovědní lhůtě**, která začne běžet dnem doručení písemné výpovědi druhé smluvní straně
- v případě, že jsou nájemci o více než jeden měsíc v prodlení s úhradou nájemného nebo úhradou za služby, jejichž poskytování je spojeno s nájmem této smlouvy;
 - v případě, že nájemci užívají pronajaté prostory v rozporu s touto smlouvou;
 - v případě, že nájemci neplní povinnosti plynoucí z této smlouvy;
 - zřídí-li nájemci třetí osobě užívací právo k předmětu nájmu bez souhlasu pronajímatele;
 - v případě, že nájemci nebo osoby, které s ním užívají pronajaté prostory, přes písemné upozornění porušují zásadní povinnosti stanovené nájemcům touto smlouvou nebo v jejichž důsledku vzniká na předmětu nájmu škoda nebo hrozí vznik značné škody, nebo které jinak zásadně odporuje dobrým mravům nebo je v rozporu s péčí řádného hospodáře;
- b) **písemnou dohodou smluvních stran**

3. Nájemci jsou povinni předat po ukončení nájmu pronajaté prostory pronajímateli nejpozději v den následující po ukončení nájmu v takovém stavu, v jakém jej do užívání převzali, s přihlédnutím k běžnému opotřebení a případným úpravám schváleným pronajímatelem bez nároku na úhradu vložených nákladů, nedohodnou-li se smluvní strany jinak. Pro případ porušení této povinnosti sjednávají smluvní strany smluvní pokutu ve výši 2.000 Kč za každý i započatý den neoprávněného užívání nebytového prostoru. Smluvní pokuta je splatná do sedmi dnů ode dne doručení písemné výzvy pronajímatele k úhradě příslušné částky smluvní pokuty na adresu nájemců.

4. Stavební úpravy předmětu nájmu (resp. jeho rekonstrukci) jsou nájemci oprávněni provádět pouze po udělení předchozího písemného souhlasu pronajímatele a uzavření písemné dohody o finančním vypořádání nájemci provedeného zhodnocení předmětu nájmu.

IV. Cena nájmu

1. **Nájemné** za pronajaté prostory, jak je uvedeno v čl. II. této smlouvy, se sjednává ve výši **66.600 Kč ročně**.
2. Nájemné je splatné v **měsíčních** splátkách po **5.550 Kč** na základě faktury vystavené pronajímatelem. Datum zdanitelného plnění je vždy poslední kalendářní den v měsíci.
3. Pronajímatel je oprávněn každoročně jednostranně zvýšit výši nájemného o míru inflace, a to vždy k datu 1. 7., nejdříve však od 1. 7. 2021. Míra inflace je vyjádřena v procentech a pro účely této smlouvy se jí rozumí přírůstek průměrného ročního indexu spotřebitelských cen vyhlášený každoročně Českým statistickým úřadem.

V. Služby spojené s nájmem

1. Smluvní strany ujednaly, že nájemné, spotřeba el. energie, dodávky tepla a TUV, svoz tuhého komunálního odpadu, úklid, pojistné, režijní a správní náklady a náklady na běžnou údržbu budou nájemci hradit pronajímateli měsíčně na základě fakturace provedené pronajímatelem. Vodné a stočné budou nájemci hradit pronajímateli čtvrtletně na základě fakturace provedené pronajímatelem. Nájemci jsou povinni provést úhradu fakturované částky na účet pronajímatele ve 14-ti denní lhůtě splatnosti.
Nájemci budou hradit nájemné a všechny další účtované náklady v poměru:
Neurologie Tišnov s.r.o. 70 %
MUDr. Boris Chrást 30 %
2. Pro případ prodlení nájemců s úhradou faktury ve stanovené lhůtě splatnosti sjednávají smluvní strany smluvní pokutu ve výši 0,1 % fakturované částky za každý den prodlení.
3. **Vodné a stočné**
Vodné a stočné bude pronajímatelem nájemcům čtvrtletně přeúčtováno vč. DPH dle obdržené faktury od dodavatele. Rozúčtování nákladů bude provedeno v poměru na počet m² pronajaté podlahové plochy a celkové užívané plochy objektu mezi jednotlivé nájemce.
4. **Elektrická energie**
Odběr el. energie v budově polikliniky je měřen centrálním měřidlem.
Náklady na spotřebovanou el. energii budou pronajímatelem fakturovány měsíčně vč. DPH dle platného ceníku dodavatele. Rozúčtování nákladů bude provedeno v poměru na počet m² pronajaté podlahové plochy a celkové užívané plochy objektu mezi jednotlivé nájemce.

5. Teplo a TUV

Náklady na odebrané teplo na otop a na ohřev TUV budou pronajímatelem fakturovány v jedné položce jako spotřebované teplo. Cena tepla se určuje dle cenových předpisů platných v době odběru a bude fakturována jako dílčí plnění vč. DPH. Výpočet vychází z poměru na počet otopných m² podlahové plochy.

Konečné vyúčtování bude provedeno 1x ročně, dle fakturace dodavatelské firmy se 14-ti denní splatností ode dne vystavení faktury.

Technické a dodací podmínky tepla a TUV jsou uvedeny v evidenčním listě.

6. Služba poskytnutí telefonního přístroje vč. hovorného

Náklady na službu poskytnutí telefonního přístroje vč. hovorného budou pronajímatelem měsíčně fakturovány vč. DPH, a to v následujících položkách:

- hovorné - rozdělení nákladů na jednotlivé telefonní linky bude prováděno na základě měsíčního výpisu z telefonní ústředny
- služba poskytnutí používání telefonního přístroje

7. Úklid

Úklid ordinace a společných prostor zajišťuje pronajímatelel. Náklady na úklid těchto prostor budou rozúčtovány v přepočtu na m² pronajaté a užívané plochy a budou pronajímatelem nájemcům měsíčně fakturovány vč. DPH. Cena za úklid je stanovena v evidenčním listě.

8. Běžná údržba

Běžnou údržbu a opravy nebytových prostor zajišťuje pronajímatelel prostřednictvím pracovníka - údržbáře, který má stanoviště v objektu polikliniky.

Smluvní strany ujednaly, že nájemci hradí náklady spojené s běžným udržováním pronajatých prostor, které v jednotlivosti nepřevyšují částku 3.000,- Kč.

9. Svoz komunálního odpadu

Svoz komunálního odpadu v areálu polikliniky je umístěn kontejner o obsahu 1100 l na běžný komunální odpad. Náklady na svoz odpadu budou účtovány nájemcům pronajímatelem měsíčně vč. DPH dle fakturace dodavatele. Rozúčtování bude provedeno v poměru na počet m² pronajaté podlahové plochy a celkové užívané plochy objektu mezi jednotlivé nájemce.

Nájemci zajišťují samostatné uložení nebezpečného odpadu a odpovídají za jeho řádnou likvidaci.

10. Pojistné

Objekt polikliniky na nám. Míru 24 je pronajímatelem živelně pojištěn. Smluvní strany ujednaly, že náklady na pojistné hradí pronajímateli nájemci. Rozúčtování pojistného bude provedeno v poměru na počet m² pronajaté podlahové plochy v měsíčních splátkách.

Pojistné není předmětem DPH.

11. Režijní a správní náklady

Provozem objektu polikliniky vznikají pronajímateli režijní a správní náklady (mzda údržbáře, mzda správních pracovníků apod.). Tyto náklady budou pronajímatelem nájemcům měsíčně fakturovány vč. DPH v poměru na počet m² pronajaté podlahové plochy a celkové užívané plochy v objektu.

VI.

Ostatní ujednání

1. Nájemci nejsou oprávněni přenechat pronajaté prostory nebo jejich část do podnájmu nebo k bezplatnému užívání bez předchozího písemného souhlasu pronajímatele.
2. Nájemci se zavazují užívat pronajaté prostory výhradně ke smlouvou stanovenému účelu.
3. V případě havárie umožní nájemci okamžitý vstup pronajímateli do pronajatých prostor.
4. Nájemci jsou povinni neodkladně hlásit pronajímateli všechny vážné závady v pronajatých prostorech a umožnit jejich odstranění.
5. Nájemci jsou povinni plnit povinnosti na úseku požární ochrany, vyplývající ze zák. č. 133/1985 Sb., o požární ochraně, v platném znění. Nájemci se zavazují na vlastní náklady zajistit proškolení svých zaměstnanců o bezpečnosti práce a požární ochraně a zajistit jejich dodržování.
6. Nájemci se zavazují při provozování činnosti v pronajatých prostorech dodržovat veškeré bezpečnostní, protipožární, hygienické a ostatní předpisy v oblasti životního prostředí a ochrany zdraví a majetku.
7. Nájemci se zavazují umožnit pronajímateli kdykoli na jeho požádání přístup do předmětu nájmu, a to nejpozději do 24 hodin od ústního či písemného požádání pronajímatelem, pokud se smluvní strany nedohodnou jinak.
8. Nájemci zodpovídají pronajímateli za veškerou škodu, která mu vznikne v souvislosti s užíváním pronajatých prostor, a to v důsledku jednání jeho klientů nebo třetích osob, kterým nájemci umožnili do pronajatých prostor přístup. Pronajímatel může vymáhat po nájemcích náhradu škody v plné výši.

VII.
Závěrečná ustanovení

1. Práva a povinnosti touto smlouvou neupravené se řídí zákonem číslo 89/2012 Sb. občanský zákoník, v platném znění.
2. 1. nájemce a 2. nájemce odpovídají za své závazky z této smlouvy vůči pronajímateli společně a nerozdílně.
3. Uzavření této smlouvy bylo schváleno na schůzi Rady města Tišnova č. 15 konané dne 3. 7. 2020, usnesením č. RM/27/15/2020.
4. Obsah smlouvy lze měnit pouze písemnou dohodou smluvních stran.
5. Přílohu smlouvy tvoří:
Příloha č. 1 – Situační plánek
Příloha č. 2 – Evidenční list
6. Tato smlouva je sepsána ve třech vyhotoveních, přičemž smluvní strany obdrží po jednom z nich.
7. Smluvní strany prohlašují, že tuto smlouvu uzavírají svobodně, vážně, určitě, vědomi si právních následků spojených s jejím uzavřením.
8. Smluvní strany souhlasí se zveřejněním celého znění smlouvy.

V Tišnově dne 3. 07. 2020



za pronajímatele
Bc. Jiří Dospíšil
starosta města Tišnova

V Tišnově dne 3. 07. 2020



za 1. nájemce
MUDr. Hana Malachová
jednatel společnosti

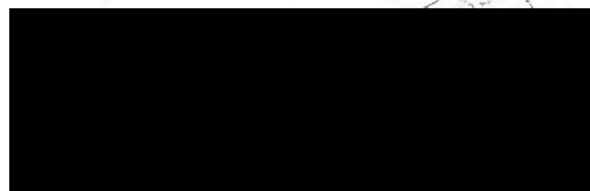

za 2. nájemce
MUDr. Boris Chrást

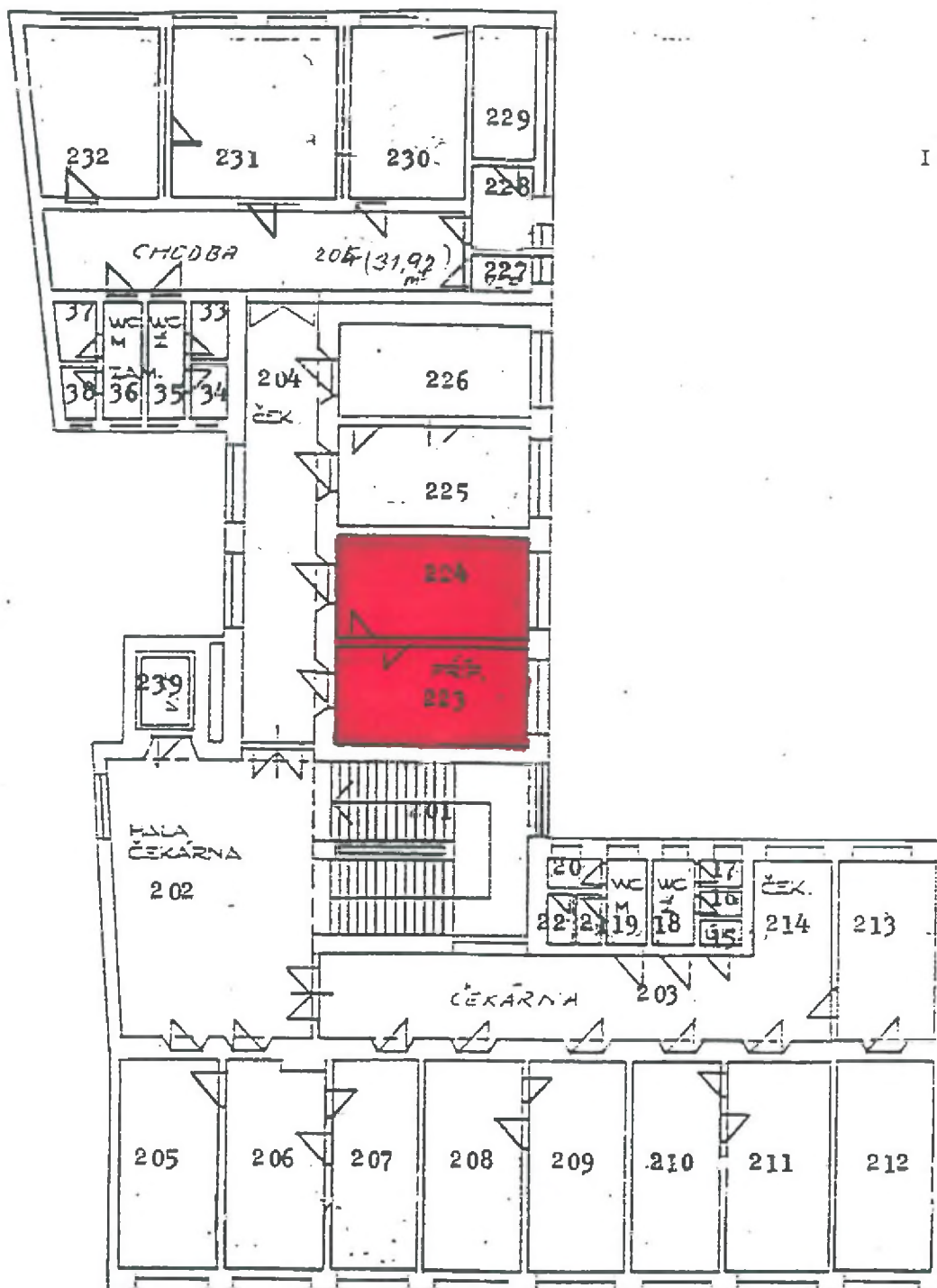

I. PATRO	
201	25,91
202	55,40
203	34,18
204	65,86
205	21,50
206	22,50
207	20,20
208	20,60
209	20,10
210	20,00
211	23,80
212	21,00
213	17,80
214	14,77
215	1,35
216	1,30
217	1,30
218	3,64
219	3,50
220	1,23
221	1,23
222	2,25
223	20,93
224	20,20
225	20,73
226	19,81
227	2,10
228	6,66
229	7,40
230	22,14
231	28,60
232	23,37
233	4,48
234	1,46
235	4,08
236	4,08
237	2,16
238	1,62
239	4,45

EVIDENČNÍ LIST

pro výpočet úhrad z pronájmu nebyt. prostor a poskytovaných služeb

s účinností od 1. 8. 2020

Smluvní strany:

Město Tišnov,

se sídlem nám. Míru 111, 666 19 Tišnov

IČ: 00282707

DIČ: CZ00282707

zastoupené starostou města Bc. Jiřím Dospíšilem

jako "pronajímatel"

a

Neurologie Tišnov s.r.o.,

se sídlem nám. Míru 24, 666 01 Tišnov

IČ: 09245308

zastoupené jednatelkou společnosti MUDr. Hanou Malachovou

jako "1. nájemce"

MUDr. Boris Chrást,

se sídlem nám. Míru 24, 666 01 Tišnov

IČ: 49459627

jako "2. nájemce"

společně jako „nájemci“

Příloha č. 1: Nájemné

místnosti	Podlahová plocha výměra -m ²	Cena Kč/m ² /rok	Roční nájem	Měsíční úhrada
Pronajatá místnost	41,13	1 465,03 Kč	60 257 Kč	5 021 Kč
Společné prostory	28,14	225,40 Kč	6 343 Kč	529 Kč
Celkem	69,27		66 600 Kč	5 550 Kč

Příloha č. 2 :

Otopné metry jsou shodné s pronajatými užitnými metry nebytového prostoru.

Dodávka tepla je účtována zálohově. Roční vyúčtování bude prováděno dle skutečně vyrobeného a dodaného množství tepla.

Příloha č. 3: **Technické a dodací podmínky pro dodávku tepla a TUV**

1. Předmětem dodávky je: otopná voda, regulovaná v závislosti na venkovní teplotě a teplá užitková voda.
2. Odběratel a dodavatel jsou si povinni neprodleně navzájem hlásit všechny závady na zařízeních, které mají vliv na dodávku tepla a TUV, aby bylo zajištěno jejich co nejrychlejší odstranění.
3. Měřicí zařízení spotřeby plynu je instalováno na patě domu.

Dodávkové normy:

1. Otopné období začíná 1.9. běžného roku a končí 31. 5. následujícího roku.
2. S vytápěním se započne v otopném období, pokud průměrná teplota vzduchu poklesne pod + 13 st. C ve dvou po sobě následujících dnech a podle vývoje počasí nelze očekávat zvýšení teploty venkovního vzduchu pro následující den, pokud se dodavatel s odběratelem nedohodnou jinak.
3. Pokud v otopném období, kdy průměrná teplota vzduchu vystoupí nad + 13 st. C a podle vývoje počasí nelze očekávat pokles průměrné denní teploty venkovního vzduchu pro následující den, vytápění se přerušuje, nebo omezuje.
4. Dodavatel a odběratel se mohou dohodnout na vytápění mimo topné období, vyžadují-li to podmínky pro dodržení zásad hospodárnosti při spotřebě tepla a TUV a připouští-li to technické a zásobovací podmínky.
5. Provozní místnosti musí být v průběhu otopného období vytápěny tak, aby byla v době jejich provozu zajištěna teplota stanovená v technické normě.
6. Dobou provozu se rozumí doba stanovená odběratelem k danému účelu. Otopná voda a TUV je dodávána nepřetržitě s útlumem v noci a nepracovní dny.
7. Obě strany jsou oprávněny kontrolovat dodržování sjednaných podmínek, jakož i správnost předávaných údajů.

Regulace, omezení a přerušování dodávek a odběru tepla:

1. Pro zajištění plynulého zásobování teplem všech odběratelů je dodavatel oprávněn podle potřeby provádět regulační opatření uvedená v této smlouvě. Dodavatel je oprávněn omezit nebo přerušit dodávky tepla a TUV v těchto případech:
 - a) při provádění plánovaných oprav, údržby a revizních prací
 - b) při odstraňování provozních nehod a poruch technického zařízení a při provádění jiných naléhavých údržbových a revizních prací
 - c) při událostech charakteru živelné pohromy
 - d) při neplacení stanovených splátek nebo faktur za dodávku tepla odběratelům, kteří nesplnili svou povinnost ani v dodatečně lhůtě, kterou jim dodavatel stanoví s upozorněním, že jim dodávku tepla přerušuje.
2. Dodavatel je povinen oznámit odběrateli omezení nebo přerušování dodávky tepla v případech uvedených v bodu 1. písm. a), d).

Příloha č. 4: **Úklid**

Místnosti	Podlahová plocha výměra - m ²	Sazba Kč/m ² /den	Měsíční úhrada (21 dní)
Pronajatá místnost - ordinace	41,13 Kč	1,60 Kč	1 382 Kč
Společné prostory	28,14 Kč	1,60 Kč	946 Kč
Celkem Kč bez DPH			2 327 Kč

V Tišnově dne 3. 7. 2020

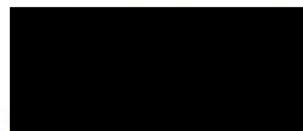

Bc. Jiří Dospělý
starosta města Tišnova
za pronajímatele

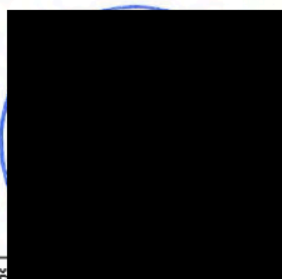

MUDr. Haňa Malachová
za 1. nájemce



MUDr. Boris Chrást
za 2. nájemce