



MHMP07UIAYK

# Smlouva o poskytování služby

č. sml. objednatele: INO/54/12/019068/2020

Identifikační číslo v programu Tender arena: OCP/MZ/0042/20

uzavřená podle § 1746 odst. 2 zákona č. 89/2012 Sb., občanský zákoník, ve znění pozdějších předpisů a podle § 2 odst. 1 zákona č. 134/2016 Sb., o zadávání veřejných zakázek, ve znění pozdějších předpisů (dále jen „smlouva“),

kteřou níže uvedeného dne, měsíce a roku uzavřely smluvní strany:

- Hlavní město Praha**, se sídlem Mariánské nám. 2, 110 01 Praha 1  
zastoupené: RNDr. Štěpánem Kyjovským, ředitelem odboru ochrany prostředí MHMP  
IČO: 00064581  
DIČ: CZ00064581  
Bankovní spojení: PPF banka a.s., Evropská 2690/17, 160 41 Praha 6  
číslo účtu: 27-5157998/6000  
(dále jen „objednatel“)

a

- P3S s.r.o.**, se sídlem: Nádražní 449, 378 16, Lomnice nad Lužnicí  
zapsaná v obchodním rejstříku vedeném krajským soudem v Českých Budějovicích, oddíl C, vložka 28936,  
zastoupená Davidem Čermákem, jednatelem  
IČO: 27575489  
Bankovní spojení: Československá obchodní banka, a.s.  
číslo účtu: 289018497/0300

(dále jen „dodavatel“)

(Společně dále též jako „smluvní strany“ nebo jednotlivě též jako „smluvní strana“)

## I.

### Veřejná zakázka

Tato smlouva je uzavřena na základě výběru dodavatele na veřejnou zakázku malého rozsahu „**Realizace projektu - Plán péče o zvláště chráněné území, přírodní rezervaci Homolka**“, zahájenou dne 22. 5. 2020 odesláním výzvy k předložení cenové nabídky na veřejnou zakázku malého rozsahu v souladu se zákonem č. 134/2016 Sb., o zadávání veřejných zakázek, ve znění pozdějších předpisů (dále jen „zákon“).

## II.

### Předmět smlouvy

- Dodavatel se touto smlouvou zavazuje, že bude pro objednatele realizovat plán péče o zvláště chráněné území, přírodní rezervaci Homolka, a to prováděním činností dle této smlouvy a přílohy 1 a 2 této smlouvy (dále jen „služba“) a to v souladu s podmínkami této smlouvy a rovněž s pokyny objednatele udělenými v průběhu poskytování služby.
- Smluvní strany jsou vázány rovněž zadávacími podmínkami uvedenými ve výzvě k předložení cenové nabídky na výše uvedenou veřejnou zakázku malého rozsahu a přijatou nabídkou dodavatele podanou na tuto veřejnou zakázku.

**III.**  
**Způsob poskytování služby**

1. Služba je vymezena:
  - a) **podrobným popisem předmětu plnění dle Popisu prací**, které je přílohou č. 1 této smlouvy
  - b) **nabídkou dodavatele** předloženou dne 28. 5. 2020 do výběrového řízení na výše uvedenou veřejnou zakázku; tato nabídka je přílohou č. 2 této smlouvy.
2. Při poskytování služby specifikované v odst. 1. tohoto článku je dodavatel povinen postupovat řádně a s náležitou odbornou péčí. Služba bude poskytována v souladu s podmínkami zadání veřejné zakázky malého rozsahu uvedenými ve výzvě k předložení cenové nabídky, přijatou nabídkou dodavatele, podklady předanými objednatelům a s platnými právními předpisy a technickými normami.

**IV.**  
**Doba a místo poskytování služby**

1. Služba bude poskytována od účinnosti smlouvy do 15. 11. 2029.
2. Místo plnění se nachází v k. ú. Velká Chuchle.

**V.**  
**Cenové ujednání a platební podmínky**

1. Objednatel zaplatí dodavateli dohodnutou cenu za službu, stanovenou v souladu s nabídkou dodavatele (oceněným položkovým rozpočtem), která je jako její nedílná součást přílohou č. 2 této smlouvy. Celková cena ve vyjádření bez DPH je koncipována jako maximální, tzn., že může být i nižší, v závislosti na objemu služeb skutečně poskytnutých. Celková cena obsahuje všechny náklady potřebné ke splnění veřejné zakázky. Náklady spojené s poskytováním služby, které nejsou uvedeny v položkovém rozpočtu (výkazu výměr) samostatně, tvoří součást ceny jednotlivých rozpočtových položek.

**Cena za službu:**

Cena celkem bez DPH	764 750,- Kč
Cena celkem bez DPH slovy:	Sedm set šedesát čtyři tisíc sedm set padesát
DPH ve výši 21 %	Není plátce DPH
<b>Cena celkem vč. DPH</b>	<b>764 750,- Kč</b>

Úhrada ceny bude prováděna postupně po etapách, a to dle skutečně provedených služeb protokolárně převzatých objednatelům, přičemž protokolárním převzetím služeb vzniká dodavateli právo provedené plnění fakturovat. Postupné dílčí faktury vystaví dodavatel a odešle objednateli nejpozději do 15 dnů **po protokolárním předání a převzetí dílčího etapového plnění.**

2. Každá faktura bude vyhotovena buď elektronicky, nebo v listinné formě a doručena objednateli nejpozději do 15 dnů od dokončení každé dílčí etapy, a to podle formy buď do datové schránky anebo na adresu:

**Hlavní město Praha**  
**Odbor ochrany prostředí MHMP**  
**Mariánské nám. 2/2**  
**110 01 Praha 1**

Ke každému vyhotovení faktury bude připojen soupis provedených služeb odsouhlasený objednatelům.

3. Faktura musí mít veškeré náležitosti daňového dokladu ve smyslu § 29 zákona č. 235/2004 Sb., o dani z přidané hodnoty, ve znění pozdějších předpisů (dále jen „zákon o DPH“).

Dále musí obsahovat:

- číslo smlouvy, název zakázky,
  - údaj o zápisu v obchodním rejstříku nebo v živnostenském rejstříku nebo ve spolkovém rejstříku případně jiném veřejném rejstříku, včetně spisové značky, podnikatel nezapsaný ve veřejném rejstříku uvede údaj o svém zápisu do jiné evidence;
  - číslo účtu, na který bude poskytnuta úplata, toto číslo bude v souladu se zveřejněným číslem účtu správcem daně pro účely DPH dle § 98 písm. d) zákona o DPH.
4. V případě, že faktura nebude obsahovat náležitosti uvedené v této smlouvě, je objednatel oprávněn vrátit fakturu dodavateli k doplnění bez proplacení. V takovém případě se přeruší plynutí lhůty splatnosti a nová lhůta splatnosti začne plynout od data doručení opravené faktury objednateli.
  5. Cenu veřejné zakázky je možno v průběhu plnění této veřejné zakázky změnit pouze v případě, že dojde ke změnám daňových právních předpisů, které budou mít prokazatelný vliv na výši nabídkové (fakturované) ceny, a to zejména v případě změny sazby daně z přidané hodnoty. Změna ceny za poskytování služby bude pro tento případ řešena dodatkem ke smlouvě.
  6. Objednatel uhradí fakturu do 21 dnů po jejím obdržení převodem na účet dodavatele uvedeného v záhlaví smlouvy. Dnem úhrady se rozumí den odepsání fakturované částky z účtu objednatele ve prospěch účtu dodavatele uvedeného v záhlaví smlouvy.
  7. Smluvní pokuta nebo náhrada škody uplatněná objednatel je splatná do 21 dnů po obdržení písemné výzvy převodem na účet objednatele specifikovaný ve výzvě. Dnem úhrady se rozumí den připsání smluvní pokuty ve prospěch účtu objednatele.

## **VI.**

### **Další povinnosti smluvních stran**

1. Dodavatel je povinen poskytovat službu kompletně, ve sjednaném rozsahu, kvalitě a dohodnutých termínech určených objednatel dle konkrétní situace. Kvalita prováděných prací bude odpovídat požadavkům objednatele dle této smlouvy a právním a technickým normám.
2. Dodavatel bude plnit povinnosti dle této smlouvy řádným a včasným poskytováním služby a řádným předáváním výsledků jednotlivých provedených prací objednateli.
3. Dodavatel bude plnit povinnosti dle této smlouvy svým jménem a na vlastní odpovědnost. Bude průběžně informovat objednatele o stavu poskytování služby. Pokud dodavatel pověří třetí osobu (poddodavatele) provedením části služeb, odpovídá za výsledek objednateli stejně, jako by je provedl sám.
4. Objednatel je povinen výsledky jednotlivých provedených prací prosté vad a nedodělků převzít a zaplatit dohodnutou cenu za jejich provedení.

## **VII.**

### **Odstoupení od smlouvy a její výpověď**

1. Poskytování služby dodavatelem, které vykazuje již v průběhu provádění nedostatky nebo je prováděno v rozporu s touto smlouvou, je dodavatel povinen nahradit bezvadným plněním a službu poskytovat řádným způsobem. Pokud dodavatel ve lhůtě písemně stanovené objednatel takto zjištěné nedostatky neodstraní, může objednatel od smlouvy odstoupit. Vznikne-li z těchto důvodů objednateli škoda, je dodavatel povinen ji uhradit.
2. Objednatel je dále oprávněn odstoupit od smlouvy, pokud:
  - a) nabylo právní moci rozhodnutí insolvenčního soudu o prohlášení konkursu na majetek dodavatele;
  - b) insolvenční návrh byl zamítnut pro nedostatek majetku dodavatele.
3. Vznik některé ze skutečností uvedených v odst. 2. tohoto článku je dotčená smluvní strana povinna bez zbytečného odkladu oznámit druhé smluvní straně. Pro uplatnění práva na odstoupení od smlouvy však není

rozhodující, jakým způsobem se oprávněná strana smluvní strana dozvěděla o vzniku skutečností opravňujících k odstoupení od smlouvy.

4. Smluvní strany jsou oprávněny od smlouvy odstoupit z důvodů stanovených v občanském zákoníku.
5. Vzájemné pohledávky smluvních stran vzniklé ke dni odstoupení od smlouvy podle tohoto článku se vypořádají vzájemným zápočtem, přičemž tento zápočet provede objednatel.
6. V případě odstoupení od smlouvy jednou ze smluvních stran a do doby dohody o vzájemném vyrovnání těchto nároků je objednatel oprávněn zadržet dodavateli veškeré fakturované a splatné platby. V takovém případě se objednatel neocitne v prodlení s úhradou faktury.
7. Za den odstoupení od smlouvy se považuje den, kdy bylo písemné oznámení o odstoupení oprávněné smluvní strany doručeno druhé smluvní straně, a to způsobem uvedeným v čl. X. této smlouvy.
8. Účinky odstoupení od této smlouvy nastávají okamžikem doručení písemného oznámení o odstoupení druhé smluvní straně.
9. Obě smluvní strany mohou smlouvu vypovědět bez uvedení důvodu s výpovědní dobou v délce 3 měsíců. Tato výpovědní doba počíná běžet prvním dnem kalendářního měsíce následujícího po doručení výpovědi druhé smluvní straně.
10. Kterákoli ze smluvních stran je též oprávněna smlouvu zrušit zaplacením odstupného ve výši 30 % z celkové ceny za službu dle čl. V. odst. 1. (včetně DPH). Pokud jedna ze smluvních stran oznámí druhé smluvní straně, že tohoto svého práva využívá, a stanovené odstupné zaplatí, nastávají účinky odstoupení dnem doručení tohoto oznámení, nejdříve však dnem připsání odstupného na účet druhé smluvní strany.
11. Objednatel může tuto smlouvu vypovědět nebo od ní odstoupit v případě, že jejím dalším plněním by byla porušena pravidla uvedená v § 222 zákona, a to zejména navýšením nebo snížením ceny díla dle čl. V. odst. 1. této smlouvy o 10 a více procent.
12. Objednatel může závazek ze smlouvy na veřejnou zakázku vypovědět nebo od ní odstoupit, a to bez zbytečného odkladu poté, co zjistí, že smlouva neměla být uzavřena, neboť
  - a) dodavatel měl být vyloučen z účasti v procesu výběru dodavatele,
  - b) dodavatel před zadáním veřejné zakázky předložil údaje nebo dokumenty, které neodpovídaly skutečnosti a měly nebo mohly mít vliv na výběr dodavatele.
13. Odstoupením od smlouvy ani výpovědí nejsou dotčena práva smluvních stran na úhradu splatné smluvní pokuty a na náhradu škody.

## **VIII.**

### **Odpovědnost za vady**

1. Dodavatel odpovídá za to, že služba je poskytována podle smlouvy a zadání a že bude mít vlastnosti dohodnuté v této smlouvě a stanovené právními předpisy, technickými normami, případně vlastnosti obvyklé.
2. Dodavatel neodpovídá za vady vzniklé v důsledku neodborných zásahů ze strany jiných subjektů než jeho samotného, avšak pokud dodavatel nechá třetí osobu provádět část služeb, odpovídá za takto vzniklé vady objednateli stejně, jako by zásahy provedl sám.
3. Objednatel je oprávněn reklamovat u dodavatele bezplatné odstranění vad s uvedením, jak se tyto vady projevují.
4. Dodavatel je povinen reklamované vady bezplatně odstranit, a to ve lhůtě do 21 dnů od obdržení reklamace nebo ve lhůtě, která bude pro tento účel sjednána.
5. Pokud dodavatel ve stanovené nebo sjednané lhůtě reklamovanou vadu díla neodstraní ani se k ní nevyjádří, je objednatel oprávněn dát vadu odstranit na náklady dodavatele.
6. Za škodu vzniklou porušením povinností dle odst. 1. tohoto článku dodavatel neodpovídá jen v případě, že prokáže, že škoda byla způsobena okolnostmi vylučujícími jeho odpovědnost.
7. Na tento typ prací se záruka neposkytuje.

## IX.

### Smluvní pokuty, náhrada škody

1. Pro případy neplnění povinností vyplývajících z této smlouvy smluvní strany sjednávají tyto smluvní pokuty:
  - a) Neodstraní-li dodavatel reklamovanou vadu dle čl. VIII. odst. 4. této smlouvy, je povinen objednateli zaplatit smluvní pokutu ve výši 1.000,- Kč za každou jednotlivou vadu, u níž je dodavatel v prodlení, a za každý kalendářní den prodlení.
  - b) Za nedodržení doby sjednané v čl. IV. odst. 1. se mezi smluvními stranami sjednává smluvní pokuta ve výši 0,2 % z celkové ceny bez DPH uvedené v čl. V. odst. 1 této smlouvy, a to za každý kalendářní den prodlení.
2. Smluvní pokuta či náhrada škody sjednaná dle této smlouvy je splatná do 21 kalendářních dnů od doručení písemné výzvy k úhradě. Smluvní pokutu uhradí vyzvaná smluvní strana převodem na účet vyzývající smluvní strany uvedený ve výzvě. Dnem úhrady se rozumí den připsání smluvní pokuty ve prospěch účtu vyzývající smluvní strany. Možnost námitek proti pohledávce dle příslušných ustanovení občanského zákoníku tím není dotčena.
3. Ustanovením o smluvní pokutě není dotčeno právo na náhradu škody.

## X.

### Doručování

1. Veškeré písemnosti kromě faktur se doručují na adresu objednatele nebo dodavatele uvedenou v této smlouvě nebo do datové schránky, má-li ji smluvní strana zřízenou. Pokud v průběhu plnění této smlouvy dojde ke změně doručovacích údajů některé ze smluvních stran, je tato smluvní strana povinna neprodleně písemně informovat druhou smluvní stranu o této změně.
2. Písemnosti dle odst. 1. budou doručeny objednateli na adresu:

**Hlavní město Praha**  
**Odbor ochrany prostředí MHMP**  
**Jungmannova 35/29**  
**110 00 Praha 1**  
**IDDS: 48ia97h**

Písemnosti dle odst. 1. budou doručeny dodavateli na adresu:

**David Čermák P3S s.r.o.**  
**Nádražní 449**  
**Lomnice nad Lužnicí**  
**378 16**  
**IDDS: f3vvujk**

3. Písemnosti zasílané na adresu budou zaslány na dodejku, tj. tak, aby v případě nezastižení adresáta, písemnost byla uložena na poště, která adresáta o této skutečnosti vyrozumí. Nevyzvedne-li si adresát zásilku do 10 kalendářních dnů od uložení, považuje se poslední den této lhůty za den doručení, i když se adresát o doručení nedozvěděl.
4. Písemnost dodaná do datové schránky je doručena okamžikem, kdy se do datové schránky přihlásí oprávněná osoba. Nepřihlásí-li se do datové schránky oprávněná osoba ve lhůtě 10 dnů ode dne dodání, považuje se písemnost za doručenu posledním dnem této lhůty.

## XI.

### Ostatní ujednání

1. Smluvní strany výslovně souhlasí s tím, aby tato smlouva byla uvedena v Centrální evidenci smluv (CES) vedené hl. m. Prahou. Tato evidence je veřejně přístupná a obsahuje údaje o smluvních stranách, předmětu smlouvy, číselné označení této smlouvy, datum jejího podpisu a její text. Smluvní strany prohlašují, že skutečnosti uvedené v této smlouvě nepovažují za obchodní tajemství ve smyslu § 504 občanského zákoníku a udělují svolení k jejich užití a zveřejnění bez stanovení jakýchkoli dalších podmínek.
2. Žádná ze smluvních stran nepostoupí práva a závazky z této smlouvy třetí osobě bez výslovného písemného souhlasu druhé strany.

3. Dodavatel bude dbát, aby nedocházelo ke škodám na majetku objednatele ani třetích osob.
4. Ve věcech souvisejících s plněním této smlouvy jsou za objednatele oprávněni jednat:
  - a) [REDACTED]
  - b) [REDACTED]
5. Ve věcech souvisejících s plněním této smlouvy je za dodavatele oprávněn jednat:
  - a) [REDACTED]
  - b) [REDACTED]

## XII.

### Závěrečná ustanovení

1. Právní vztahy neupravené touto smlouvou se řídí občanským zákoníkem a ostatními obecně závaznými právními předpisy.
2. Veškeré změny a doplňky této smlouvy mohou být provedeny pouze formou písemného dodatku, který se stává po nabytí účinnosti nedílnou součástí této smlouvy.
3. Smlouva se vyhotovuje v pěti stejnopisech, každý stejnopis obsahuje bez příloh 7 stran textu. Objednatel obdrží čtyři stejnopisy a dodavatel jeden stejnopis.
4. Smluvní strany výslovně sjednávají, že uveřejnění této smlouvy v registru smluv dle zákona č. 340/2015 Sb., o zvláštních podmínkách účinnosti některých smluv, uveřejňování těchto smluv a o registru smluv (zákon o registru smluv) zajistí hlavní město Praha. Smluvní strany zároveň berou na vědomí, že tato smlouva podléhá podmínkám a omezením dle zákona o registru smluv a nedojde-li z nějakého důvodu k uveřejnění smlouvy v souladu s tímto zákonem do 3 měsíců ode dne uzavření, bude smlouva zrušena od počátku. V takovém případě se smluvní strany zavazují poskytnout si vzájemně veškerou součinnost k nápravě tohoto stavu a uzavření nové smlouvy o stejném obsahu.
5. Tato smlouva nabývá platnosti dnem jejího podpisu smluvními stranami a účinnosti dnem uveřejnění prostřednictvím registru smluv.
6. Smluvní strany výslovně prohlašují, že si smlouvu přečetly a že touto smlouvou projevily svoji vážnou vůli. Smlouva se nepřičí dobrým mravům a neodporuje zákonu.
7. Hlavní město Praha zpracovává osobní údaje subjektů údajů v souladu s obecně závaznými právními předpisy, zejména Nařízením Evropského parlamentu a Rady č. 2016/679 ze dne 27. 4. 2016 o ochraně fyzických osob v souvislosti se zpracováním osobních údajů a o volném pohybu těchto údajů a o zrušení směrnice 95/46/ES (tzv. „GDPR“). Bližší informace o zpracovávání osobních údajů jsou uvedeny na webu [http://www.praha.eu/jnp/cz/o\\_meste/magistrat/gdpr/index.html](http://www.praha.eu/jnp/cz/o_meste/magistrat/gdpr/index.html).

Přílohy smlouvy:

- č. 1: Popis prací
- č. 2: Cenová nabídka dodavatele



[REDACTED]  
RNDr. **Stepan Kyjovský**  
ředitel odboru

22-06-2020  
Dne .....

[REDACTED]  
*Za dodavatele:*  
**David Čermák**  
Jednatel, P3S s.r.o.

## Popis prací

### Realizace projektu - Plán péče o zvláště chráněné území, přírodní rezervaci Homolka v období 2020 - 2029

Odbor ochrany prostředí  
Magistrát hl. m. Prahy  
Jungmannova 35, Praha 1



Přírodní rezervace Homolka byla vyhlášena výnosem v roce 1982, přičemž předmětem ochrany jsou členité skalnaté stráně se 3 otevřenými lomovými stěnami, z nichž jedna odkrývá profil od siluru po spodní devon s význačným paleontologickým nalezištěm; na skalních svazích dobře vyvinutá společenstva skalní stepi v několika typech s výskytem chráněných a ohrožených druhů; přirozená habrová doubrava. Plán péče je dostupný v plném znění například na stránkách [www.praha-priroda.cz](http://www.praha-priroda.cz).

Cílem ochrany území je dle aktuálního plánu péče mimo jiné zachování obnaženého a dobře viditelného geologického profilu a paleontologického naleziště, zachování lesostepního charakteru území s xerothermní vegetací a na ni vázaných živočišných druhů a zabránění zarůstání dřevinami, křovinami a invazivními druhy.

Předmětem veřejné zakázky malého rozsahu je péče o jednotlivé dílčí plochy vymezené v rámci ZCHÚ (číslování ploch je inspirováno aktuálním plánem péče), které jsou pod jednotlivým číselným označením znázorněny na leteckém snímku v příloze. Ve výkazu výměr je charakterizován předpokládaný zásah, rozsah, rozloha, resp. počet kusů apod., a cena, kterou doplní uchazeč. Jedná se především o plochy nelesních společenstev.

Nečastějším zásahem je kosení travnatých ploch ve svahu i na rovině. Seč probíhá vždy jen v určité části plochy. Nikdy není celá plocha posekána najednou. Seč probíhá mozaikovitě. Při kosení se cíleně vybírají místa, která se i) kosit nebudou (např. zvýšený výskyt kvetoucích rostlin, podpora biotopu bezobratlých živočichů) nebo ii) naopak musí být přednostně pokosena (redukce nežádoucích druhů rostlin, omezení jejich vykvetení apod.). Ve výkazu výměr je uvedeno, jak velká část plochy se pokosí při jedné seči a kolikrát ročně je seč opakována. Naceněna je potom skutečně pokosená plocha. Pro kosení v rovině je možno využít lehčí techniky (např. lištové sekačky) v obtížně přístupných, svahovitých lokalitách potom křovinořez osazený kovovým žací nožem. Pokosenou travní/bylinou hmotu je třeba likvidovat odvozem mimo lokalitu. Část hmoty je možno po domluvě kompostovat na předem domluveném místě (nicméně většina bude odvážena mimo lokalitu). Shrabání trávy bude provedeno nejdříve tři, nejpozději 14 dní od seče, pokud předem jinak neurčí zástupce zadavatele. Důvodem je možnost vysemenění rostlin a úniku drobných živočichů z pokosené hmoty.

Dalším zásahem jsou výřezy nežádoucích dřevin v různých typech prostředí. V některých případech je možno menší keře a především zmlazení dřevin likvidovat křovinořezem při zvolení vhodného řezného nástroje, jinde se jedná o výřezy vyšších dřevin, kde je vhodné použití motorové pily, ve skalních stěnách a prudkých svazích je vhodné využití ručních pákových nůžek. Veškerý vzniklý materiál je třeba zlikvidovat mimo lokalitu. Ve většině

případů je možno dřevnatou hmotu likvidovat na předem domluveném místě a za předem stanovených podmínek (štěpkování, likvidace na místě apod.).

Dalším ze zásahů je průběžná likvidace nežádoucích druhů dřevin.

Konkrétní místa prováděných zásahů budou vždy předem vymezena zástupcem zadavatele – např. místa aktuálních výřezů dřevin, místa ponechaná tohoročně bez kosení atp. V průběhu trvání zakázky může být údržba území doplněna o pastvu a v souvislosti s tím upraven rozsah kosených ploch i dalších zásahů.

V území se běžně vyskytuje drobný „komunální“ odpad, jehož úklid bude probíhat průběžně v celém území ZCHÚ.

Příloha: Letecký snímek s vyznačením ploch



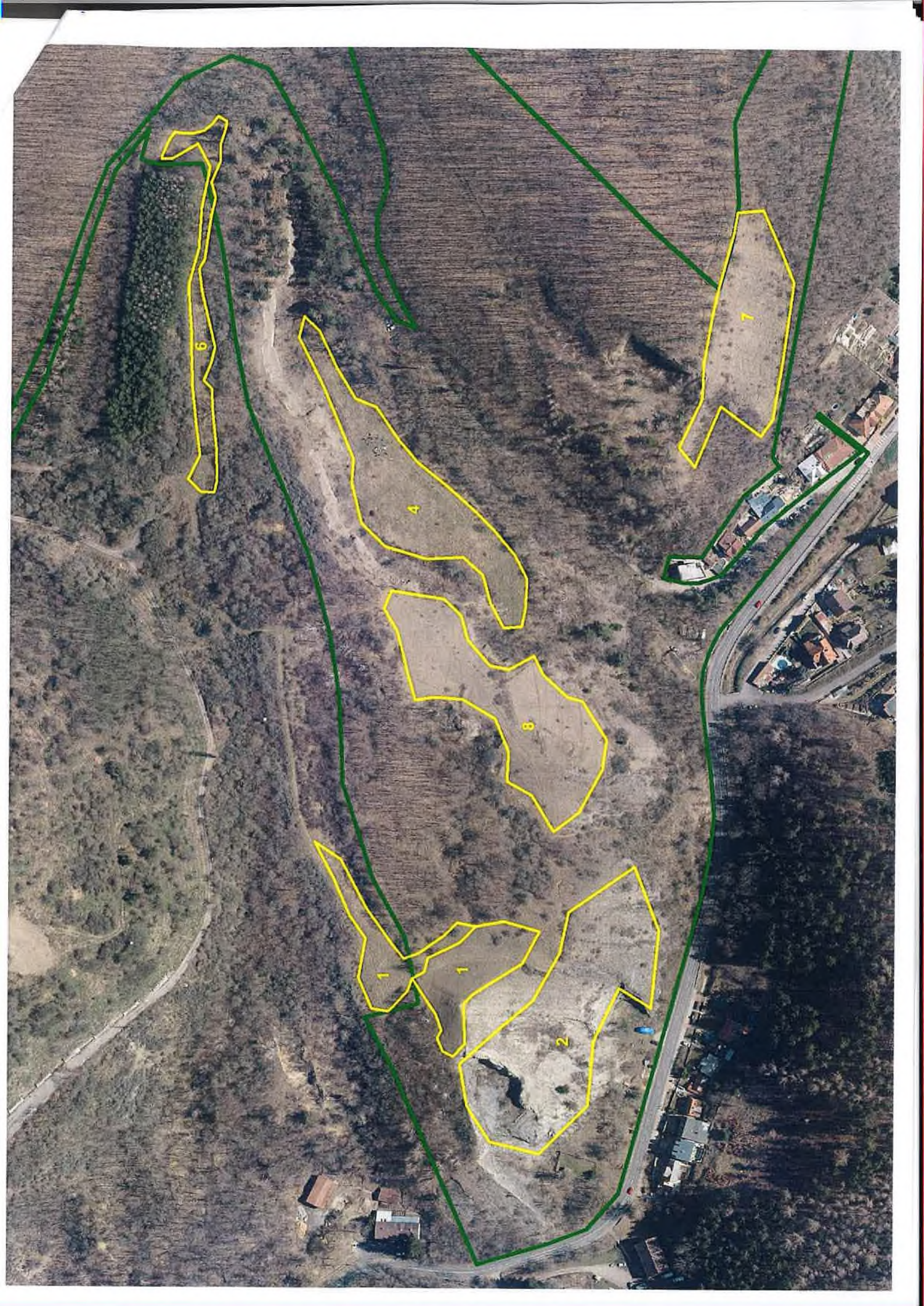

### Výčet položek, PR Homolka

V jednotlivých položkách jsou uvedeny práce realizované v průběhu jednoho kalendářního roku. Rozsah prací je předpokládán shodný ve všech letech realizace.

číslo

číslo plochy	popis prací	MJ	počet MJ	cena za MJ	celkem	poznámka
1	kosení travních porostů s příměsí ruderálních druhů bylin a ročního zmlazení dřevin v prudkém svahu, včetně odvozu a likvidace pokosené hmoty mimo lokalitu	m <sup>2</sup>	1400	2,50,-	3 500,-	Kosení jednou ročně, při jedné seči maximálně 70 % celkové plochy. Ve výkazu uvedena pouze kosená plocha (0,7*celková rozloha)
1	kosení travních porostů s příměsí ruderálních druhů bylin a ročního zmlazení dřevin ve svahu, včetně odvozu a likvidace pokosené hmoty mimo lokalitu	m <sup>2</sup>	2100	3,-	6 300,-	Kosení dvakrát ročně, při jedné seči maximálně 70 % celkové plochy. Ve výkazu uvedena pouze kosená plocha (0,7*celková rozloha * 2 seče)
2	odstraňování náletů dřevin a křovin ve skalní stěně, včetně zatírání řezných ploch arboricidem a likvidace vyřezaného materiálu	m <sup>2</sup>	150	30,-	4 500,-	Možné použití lehké sekačky. Kosení dvakrát ročně, při jedné seči maximálně 70 % celkové plochy. Ve výkazu uvedena pouze kosená plocha (0,7*celková rozloha * 2 seče)
4	kosení travních porostů s příměsí ruderálních druhů bylin a ročního zmlazení dřevin v rovině, včetně odvozu a likvidace pokosené hmoty mimo lokalitu	m <sup>2</sup>	7000	2,50,-	17 500,-	Na větštině plochy je možné použití lehké sekačky. Kosení dvakrát ročně, při jedné seči maximálně 70 % celkové plochy. Ve výkazu uvedena pouze kosená plocha (0,7*celková rozloha * 2 seče)
6	kosení travních porostů s příměsí ruderálních druhů bylin a ročního zmlazení dřevin v rovině, včetně odvozu a likvidace pokosené hmoty mimo lokalitu	m <sup>2</sup>	2380	2,50,-	5 950,-	Na větštině plochy je možné použití lehké sekačky. Kosení dvakrát ročně, při jedné seči maximálně 70 % celkové plochy. Ve výkazu uvedena pouze kosená plocha (0,7*celková rozloha * 2 seče)
7	výřez vybraných dřevin ve svahu, včetně likvidace vyřezané biomasy mimo lokalitu, zátěru řezných ploch arboricidem	m <sup>2</sup>	300	20	6 000,-	především křoviny a nálety dřevin
8	kosení travních porostů s příměsí ruderálních druhů bylin a ročního zmlazení dřevin v prudkém svahu, včetně odvozu a likvidace pokosené hmoty mimo lokalitu	m <sup>2</sup>	2750	2,50,-	6 875	Kosení jednou ročně, při jedné seči maximálně 50 % celkové plochy. Ve výkazu uvedena pouze kosená plocha (0,5*celková rozloha)
	výřez dřevin ve svahu, včetně likvidace vyřezané biomasy mimo lokalitu, zátěru řezných ploch arboricidem	m <sup>2</sup>	400	20,-	8 000,-	redukce křovin dle aktuálního zadání, především likvidace dřevin v lemech travních porostů - především plochy č. 1, 8.
	výřez dřevin na rovině, včetně likvidace vyřezané biomasy mimo lokalitu, zátěru řezných ploch arboricidem	m <sup>2</sup>	200	15,-	3 000,-	redukce křovin dle aktuálního zadání, především likvidace dřevin v lemech travních porostů - především plochy č. 4, 6, v lomu severně od plochy č. 7, rovinnatá část 1.
	kácení stromu ve svahu o průměru 10 až 20 cm na pařezu, včetně zpracování pokácených stromů v místě a likvidace větví	ks	10	500,-	5 000,-	
	kácení stromu ve svahu o průměru nad 20 cm na pařezu, včetně zpracování pokácených stromů v místě a likvidace větví	ks	3	800,-	2 400,-	
	kácení stromu v rovině o průměru 10 až 20 cm na pařezu, včetně zpracování pokácených stromů v místě a likvidace větví	ks	10	400,-	4 000,-	
	kácení stromu v rovině o průměru nad 20 cm na pařezu, včetně zpracování pokácených stromů v místě a likvidace větví	ks	3	650,-	1 950,-	
	úklid rozptýleného odpadu	pytel	15	100,-	1 500,-	průběžně dle potřeby na všech plochách

Cena za jeden rok	76 475,-
Cena celkem za 10 let	764 750,-
CELKEM za celou zakázku bez DPH	764 750,-
DPH 21 %	VERLATICE
CELKEM za celou zakázku včetně DPH	764 750,-