

## Smlouva o zřízení věcného břemene

uzavřená podle ustanovení § 59 odst. 2 zákona č. 458/2000Sb., energetický zákon, v platném znění  
a § 1257 a následujících ustanovení zákona č. 89/2012 Sb., Občanský zákoník, v platném znění

Číslo smlouvy: 1052/2019/OP

### Smluvní strany

#### Městská část Praha-Dolní Chabry

se sídlem: 184 00 Praha-Dolní Chabry, Dolní Chabry, Hrušovanské náměstí 253/5  
zastoupena: Mgr. Kateřinou Šilhouvou Šafránkovou  
IČO: 00231274  
DIČ: CZ00231274  
plátce DPH  
bankovní spojení: ČS, a.s., č. ú. 9021-2000704349/0800  
datová schránka: ztib27j  
jako **povinný**

a

#### Pražská plynárenská Distribuce, a.s., člen koncernu Pražská plynárenská, a.s.

se sídlem: U Plynárny 500, 145 08 Praha 4  
zapsaná v obchodním rejstříku vedeném Městským soudem v Praze pod spisovou značkou B 10356  
zastoupená: [obrazek] a základě pověření ze dne 3. 1. 2017  
IČO: 27403505  
DIČ: CZ27403505  
plátce DPH  
bankovní spojení: Česká spořitelna, a.s., č.ú.: 6103692/0800  
datová schránka: w9qfskt  
jako **oprávněný**

### I.

#### Úvodní ustanovení

1. Oprávněný je provozovatelem distribuční soustavy (dále jen „PDS“) na území, vymezeném licencí, ve smyslu zák. č. 458/2000 Sb., energetický zákon, v platném znění a je oprávněn na základě uvedeného zákona, v souladu s podmínkami vyplývajícími ze zákona č. 183/2006 Sb., stavební zákon, v platném znění, zřizovat na cizích nemovitostech plynárenská zařízení. Distribuční soustava je provozována ve veřejném zájmu a je inženýrskou sítí ve smyslu § 509 Občanského zákoníku, v platném znění. PDS má povinnost zajišťovat spolehlivý provoz a rozvoj distribuční soustavy na území, vymezeném licencí, přičemž zřízení tohoto věcného břemene je ze strany oprávněného jedním ze zákonem daných předpokladů pro plnění této povinnosti.

2. Povinný z věcného břemene prohlašuje, že hl. m. Praha je výlučným vlastníkem a Městská část Praha-Dolní Chabry má svěřenou správu k pozemkům parc. č. 1473/5, 1499/31, 1499/37, 1533, 1534/1, 1534/2 a 1634 v k.ú. Dolní Chabry, obec Praha, zapsaných na LV č. 1087, vedeném Katastrálním úřadem pro hlavní město Prahu, Katastrální pracoviště Praha (dále jen Pozemky).
3. Pozemky se nachází na území, vymezeném licenci, v němž oprávněný provozuje distribuční soustavu. Oprávněný má povinnost zřídit věcné břemeno, umožňující mu ve smyslu § 59 odst. 2 energetického zákona zřídit a provozovat na Pozemcích zařízení distribuční soustavy (dále jen plynárenské zařízení).
4. Oprávněný z věcného břemene prohlašuje, že na výše uvedených Pozemcích je umístěna stavba plynárenského zařízení – STL plynovodní přípojky a přeložka STL plynovodů.

## **II.**

### **Předmět smlouvy**

Předmětem této smlouvy je zřízení a vymezení věcného břemene osobní služebnosti energetického vedení podle § 59 odst. 2 energetického zákona, nepodléhající úpravě služebnosti inženýrské sítě dle § 1267 Občanského zákoníku (dále též jen „věcné břemeno“). Obsah věcného břemene je specifikován v článku III. této smlouvy. Věcné břemeno se zřizuje k tíži Pozemků ve prospěch oprávněného v rozsahu, uvedeném v této smlouvě a vyplývajícím z příslušných ustanovení energetického zákona.

## **III.**

### **Specifikace věcného břemene**

1. Povinný za podmínek, ujednaných v této smlouvě, zřizuje dle geometrického plánu č. 2005-7/2019 ve prospěch oprávněného k tíži Pozemků právo, odpovídající věcnému břemeni, spočívající v umístění stavby plynárenského zařízení na Pozemcích a v právu přístupu a vjezdu na Pozemky za účelem zajištění bezpečného provozu, údržby, oprav a stavebních úprav plynárenského zařízení. Věcné břemeno zahrnuje též právo oprávněného provádět na plynárenském zařízení úpravy za účelem jeho výměny, modernizace nebo zlepšení jeho výkonnosti, včetně jeho odstranění.
2. Geometrický plán č. 2005-7/2019 pro účely zřízení věcného břemene dle bodu 1. tohoto článku, schválený Katastrálním úřadem pro hlavní město Prahu, Katastrální pracoviště Praha dne 11.4.2019 pod čj. PGP-1732/2019-101, je přílohou č. 1 a nedílnou součástí této smlouvy.
3. Smluvní strany berou na vědomí, že se změnou vlastníka Pozemků přecházejí práva a povinnosti, vyplývající z věcného břemene, na nabyvatele Pozemků.
4. Oprávněný prohlašuje, že právo odpovídající věcnému břemeni podle této smlouvy přijímá. Povinný prohlašuje, že si je vědom své povinnosti toto právo strpět a nerušit a zavazuje se zdržet

se veškeré činnosti, která by vedla k ohrožení plynárenského zařízení, specifikovaného v této smlouvě, nebo k omezení výkonu práva oprávněného dle této smlouvy.

#### **IV.**

##### **Výše náhrady za zřízení věcného břemene**

1. Právo podle ustanovení čl. III. této smlouvy se zřizuje jako úplatné, a to za jednorázovou náhradu ve výši 624 500,- Kč (slovy: šestsetdvacetčtyřitisícipětset korun českých) + 21% DPH ve výši 131 145,- Kč.
2. Tato Smlouva o zřízení věcného břemene se bude považovat za daňový doklad dle § 26 a následujících zákona č. 235/2004 Sb., o dani z přidané hodnoty, ve znění pozdějších předpisů. Pro účely této smlouvy se povinný považuje za dodavatele a oprávněný za odběratele. Číslo daňového dokladu je rovno číslu smlouvy oprávněného. Za den uskutečnění zdanitelného plnění se považuje den uzavření této smlouvy. Oprávněný uhradí výše uvedenou částku povinnému na účet, uvedený v záhlaví této smlouvy, a to do 4 měsíců poté, co bude vyrozuměn o provedení vkladu práva dle této smlouvy příslušným katastrálním úřadem doručeno oprávněnému.
3. Povinný a oprávněný se dohodli, že v případě, kdy povinný ke dni uskutečnění zdanitelného plnění nebude mít zveřejněn účet dle příslušných ustanovení zák. č. 235/2004 Sb., o DPH, na který má být zaplácena úhrada za zřízení VB, nebo bude vyžadovat platbu na účet vedený poskytovatelem platebních služeb mimo Českou republiku bude tato platba provedena tak, že částku, představující DPH, zaplatí oprávněný přímo na účet správce daně povinného.
4. Povinný a oprávněný se dohodli, že v případě, kdy u povinného ke dni uskutečnění zdanitelného plnění bude zveřejněna způsobem umožňujícím dálkový přístup skutečnost, že je nespolehlivým plátcem dle zák. č. 235/2004 Sb., o DPH, bude úhrada za zřízení VB provedena tak, že částku, představující DPH, zaplatí oprávněný přímo na účet správce daně povinného.
5. Finanční výdaje, spojené s podáním návrhu na vklad práva dle této smlouvy do katastru nemovitostí, nese oprávněný.

#### **V.**

##### **Doba trvání věcného břemene**

1. Věcné břemeno, zřízené touto smlouvou, se sjednává jako časově neomezené a zaniká v případech, stanovených zákonem.

#### **VI.**

##### **Ostatní ujednání**

1. Povinný výslovně souhlasí, aby oprávněný a jeho případní smluvní partneři v době do povolení vkladu věcného břemene dle této smlouvy do katastru nemovitostí Pozemky užíval za účelem zajištění bezpečného provozu, údržby, oprav a stavebních úprav plynárenského zařízení.



2. Oprávněný má ve vztahu k Pozemkům dále oprávnění, která mu, jako PDS, vznikem věcného břemene dle této smlouvy přísluší především z ustanovení § 59 odst. 1 písm. f) a g) energetického zákona:
  - a) vstupovat a vjíždět na Pozemky v souvislosti s realizací práv, vyplývajících z věcného břemene;
  - b) odstraňovat a oklešťovat na Pozemcích stromoví a jiné porosty, provádět likvidaci odstraněného a okleštěného stromoví a jiných porostů, ohrožujících bezpečné a spolehlivé provozování plynárenského zařízení v případech, kdy tak po předchozím upozornění a stanovení rozsahu neučinil sám povinný.
3. Oprávněný je povinen při výkonu práva dle této smlouvy postupovat dle příslušných ustanovení energetického zákona a co nejvíce šetřit práva povinného. Po skončení prací je oprávněný povinen uvést vždy Pozemky do předchozího stavu a není-li to možné s ohledem na povahu provedených prací, do stavu odpovídajícího předchozímu účelu či užívání nemovitosti a bezprostředně oznámit tuto skutečnost povinnému.
4. Jednat ve věcech, souvisejících s výkonem práv podle této smlouvy, je za stranu povinnou oprávněn, tel. č.: 283 852 858. V případě změny v osobě oprávněné za povinného jednat, se povinný zavazuje, tuto změnu bezodkladně ohlásit oprávněnému. Za oprávněného je ve věcech, souvisejících s výkonem práv podle této smlouvy, pověřen provozně-technický útvar, kontaktní tel. č.: 267 175 650.

## VII.

### Závěrečná ustanovení

1. Povinný, je-li fyzickou osobou, bere na vědomí, že oprávněný zpracovává osobní údaje povinného v souladu s příslušnými právními předpisy, zejména v souladu s obecným nařízením o ochraně osobních údajů, a že poskytnutí jeho osobních údajů je smluvním požadavkem a pro řádné uzavření smlouvy má povinnost povinný tyto osobní údaje poskytnout. Veškeré informace o tomto zpracování osobních údajů jsou uvedeny v dokumentu Informační memorandum dostupném na [www.ppdistribuce.cz](http://www.ppdistribuce.cz) a dále na vyžádání v sídle oprávněného.
2. Podléhá-li tato smlouva povinnosti uveřejnění prostřednictvím registru smluv dle zákona č. 340/2015 Sb., o zvláštních podmínkách účinnosti některých smluv, uveřejňování těchto smluv a o registru smluv (zákon o registru smluv), v platném znění, povinný zajistí uveřejnění této smlouvy v registru smluv. Uveřejnění této smlouvy provede po znečitelnění zejména obchodního tajemství, osobních údajů, chráněných provozních informací (údajů, vedoucích k identifikaci plynárenského zařízení) a bankovních spojení.
3. Smluvní strany prohlašují, že smlouva představuje úplnou dohodu o veškerých jejích náležitostech a neexistují náležitosti, které by smluvní strany neujednaly.

4. Pro případ, že tato smlouva není uzavírána za přítomnosti obou smluvních stran, platí, že smlouva nebude uzavřena, pokud ji povinný či oprávněný podepíše s jakoukoliv změnou či odchylkou, byť nepodstatnou, nebo dodatkem, ledaže druhá smluvní strana takovou změnu, odchylku nebo dodatek následně schválí.
5. Tato smlouva je vyhotovena ve třech stejnopisech s platností originálu. Jeden stejnopis je určen pro potřeby příslušného katastrálního úřadu k řízení o povolení vkladu práva, odpovídajícího věcnému břemeni, do katastru nemovitostí. Každá ze smluvních stran obdrží po jednom stejnopisu.
6. Smluvní strany se dohodly, že návrh na vklad práva odpovídajícího věcnému břemeni dle této smlouvy do katastru nemovitostí bude předložen Katastrálnímu úřadu pro hlavní město Praha, Katastrální pracoviště Praha, prostřednictvím oprávněného.
7. Věcné břemeno podle této smlouvy vzniká v souladu s příslušným ustanovením občanského zákoníku zápisem do veřejného seznamu, kterým je katastr nemovitostí.
8. Pokud se něco v této smlouvě ukáže neplatným či to bude bránit vkladu práva odpovídajícího věcnému břemeni do katastru nemovitostí, neznamená to zánik smlouvy, ale strany se dohodnou podle zásad poctivého obchodního styku o nahrazení textu jiným, sledujícím stejný účel nebo o doplnění podkladů pro příslušný katastrální úřad.
9. Tato smlouva nabývá platnosti a účinnosti dnem jejího podpisu oběma smluvními stranami, přičemž rozhodující je datum podpisu poslední smluvní strany. V případě povinnosti uveřejnit smlouvu v registru smluv, tato nabývá účinnosti dnem uveřejnění.
10. Smlouva může být měněna nebo doplňována pouze formou vzestupně číslovaných písemných dodatků, podepsaných oběma smluvními stranami.
11. Smlouva a právní vztahy z ní vyplývající se řídí právním řádem České republiky.
12. Na právní vztahy, vyplývající nebo související s touto smlouvou a v ní nebo v energetickém zákoně výslovně neupravené se přiměřeně uplatní ustanovení Občanského zákoníku.
13. Smluvní strany prohlašují, že si smlouvu před jejím podpisem přečetly, že byla uzavřena po vzájemné dohodě, podle jejich pravé a svobodné vůle, dobrovolně, určitě, vážně a srozumitelně, nikoliv v tísní, pod nátlakem ani za nápadně nevýhodných podmínek, což stvrzují svými podpisy.



**Přílohy:**

č. 1 - Geometrický plán č. 2005-7/2019

č. 2 – Doložka podle § 43 zákona č. 131/2000 Sb. v platném znění

17-06-2020

V PRAZE dne 14.2.2020

V Praze dne .....

Povinný:

Městská část Praha-Dolní Chabry



Mgr. Kateřina Šilhová Safránková  
starostka

Oprávněný:

Pražská plynárenská Distribuce, a.s.,  
člen koncernu Pražská plynárenská, a.s.



Mgr. Jana Hyklová  
na základě pověření



Pražská plynárenská Distribuce, a. s.  
člen koncernu Pražská plynárenská, a. s.  
Praha 4, U Plynárny 500, PSČ 145 08  
(34/2)

Příslušná podpisová oprávnění,  
výpis z OR a podpisové vzory  
jsou založeny ve sbírce listin katastrálního úřadu.



## VÝKAZ DOSAVADNÍHO A NOVÉHO STAVU ÚDAJŮ KATASTRU NEMOVITOSTÍ

Dosavadní stav				Nový stav											
Označení pozemku parc. číslem	Výměra parcely		Druh pozemku	Označení pozemku parc. číslem	Výměra parcely		Druh pozemku	Typ stavby	Způsob využití	Způsob vymezení	Porovnání se stavem evidence přírodních vztahů				
	ha	m <sup>2</sup>			Způsob využití	ha					m <sup>2</sup>	Způsob využití	Způsob využití	Díl přechází z pozemku označeného v katastru nemovitostí	Číslo listu vlastnický
1473/5											1473/5		1087		
1499/31											1499/31		1087		
1499/37											1499/37		1087		
1533											1533		1087		
1534/1											1534/1		1087		
1534/2											1534/2		1087		
1634											1634		1087		

Druh věcného břemene: právo vstupu na pozemek za účelem zřízení, užívání a údržby stavby plynovodu podle listiny

Oprávněný: Pražská plynárenská Distribuce, a.s., člen koncernu Pražská plynárenská, a.s., Praha 4, U Plynáry 500, 145 08

<b>GEOMETRICKÝ PLÁN pro vymezení rozsahu věcného břemene</b>	Geometrický plán ověřil úředně oprávněný zeměměřičský inženýr	Stojnost ověřil úředně oprávněný zeměměřičský inženýr
	Jméno, příjmení: <b>Příbylová Zdeňka</b>	Jméno, příjmení: <b>Příbylová Zdeňka</b>
	Číslo položky seznamu úředně oprávněných zeměměřičských inženýrů: <b>1346/95</b>	Číslo položky seznamu úředně oprávněných zeměměřičských inženýrů: <b>1346/95</b>
	Dne: <b>9.4.2019</b> Číslo: <b>91/2019</b>	Dne: <b>11.4.2019</b> Číslo: <b>94/2019</b>
Náležitosti a přesnosti odpovídá právním předpisům.	Tento stojnost odpovídá geometrickému plánu v elektronické podobě uloženému v dokumentaci katastrálního úřadu.	Ověření stojnostu geometrického plánu v listinné podobě.
Vyhotovitel: <b>GEOline spol. s r.o. V Planinách 163 109 00 Praha 10</b>	Katastrální úřad souhlasí s ošlíváním parcel:	 
Číslo plánu: <b>2005-7/2019</b>	<b>KÚ pro hlavní město Praha                  KP Praha                  Ing. Ludmila Hozová                  PGP-1732/2019-101                  2019.04.11 07:29:00 CEST</b>	
Obec: <b>Praha</b>		
Kat. území: <b>Dolní Chabry</b>		
Mapový list: <b>Kralupy nad Vltavou 5-8/33</b>		
Dosavadním vlastníkům pozemků byla poskytnuta možnost seznámit se v terénu s průběhem navržených nových hranic, které byly označeny předepsaným způsobem.		



## VÝKAZ DOSAVADNÍHO A NOVÉHO STAVU ÚDAJŮ KATASTRU NEMOVITOSTÍ

Dosavadní stav				Nový stav											
Označení pozemku parc. číslem	Výměra parcely ha m <sup>2</sup>		Druh pozemku Způsob využití	Označení pozemku parc. číslem	Výměra parcely ha m <sup>2</sup>		Druh pozemku Způsob využití	Typ stavby Způsob využití	Způsob určení výměry	Porovnání se stavem evidence právních vztahů					
										Díl přechází z pozemku označeného v		Číslo listu vlastnický	Výměra dílu ha m <sup>2</sup>		Označení dílu
										katastru nemovitosti	odvážší poz. evidencí				
1473/5										1473/5	1087				
1499/31										1499/31	1087				
1499/37										1499/37	1087				
1533										1533	1087				
1534/1										1534/1	1087				
1534/2										1534/2	1087				
1634										1634	1087				

Druh věcného břemene: právo vstupu na pozemek za účelem zřízení, užívání a údržby stavby plynovodu podle listiny  
 Oprávněný: Pražská plynárenská Distribuce, a.s., člen koncernu Pražská plynárenská, a.s., Praha 4, U Plynámy 500, 145 08

<b>GEOMETRICKÝ PLÁN</b> <b>pro</b> vymezení rozsahu věcného břemene	Geometrický plán ověřil úředně oprávněný zeměměřičský inženýr	Stejnopis ověřil úředně oprávněný zeměměřičský inženýr
	Jméno, příjmení:	Jméno, příjmení:
	Číslo položky seznamu úředně oprávněných zeměměřičských inženýrů: <b>1346/95</b>	Číslo položky seznamu úředně oprávněných zeměměřičských inženýrů: <b>1346/95</b>
	Dne: <b>9.4.2019</b> Číslo: <b>91/2019</b>	Dne: <b>11.4.2019</b> Číslo: <b>94/2019</b>
Náležitosti a přesnosti odpovídá právním předpisům.	Tento stejnopis odpovídá geometrickému plánu v elektronické podobě uloženému v dokumentaci katastrálního úřadu.	
Vyhotovitel: GEOline spol. s r.o. V Planinách 163 109 00 Praha 10  Číslo plánu: 2005-7/2019 Obec: Praha Katastr. území: Dolní Chabry Mapový list: Kralupy nad Vltavou 5-B/33  <small>Dosavadním vlastníkům pozemků byla poskytnuta možnost seznámit se v terénu s průběhem navržených nových hranic, které byly označeny předepsaným způsobem.</small>	Katastrální úřad souhlasí s očištváním parcel.   KÚ pro hlavní město Praha KP Praha Ing. Ludmila Hozová PGP-1732/2019-101 2019.04.11 07:29:00 CEST	Ověření stejnopisu geometrického plánu v listinné podobě.    



1. Přehled situace  
(bez měřítka)

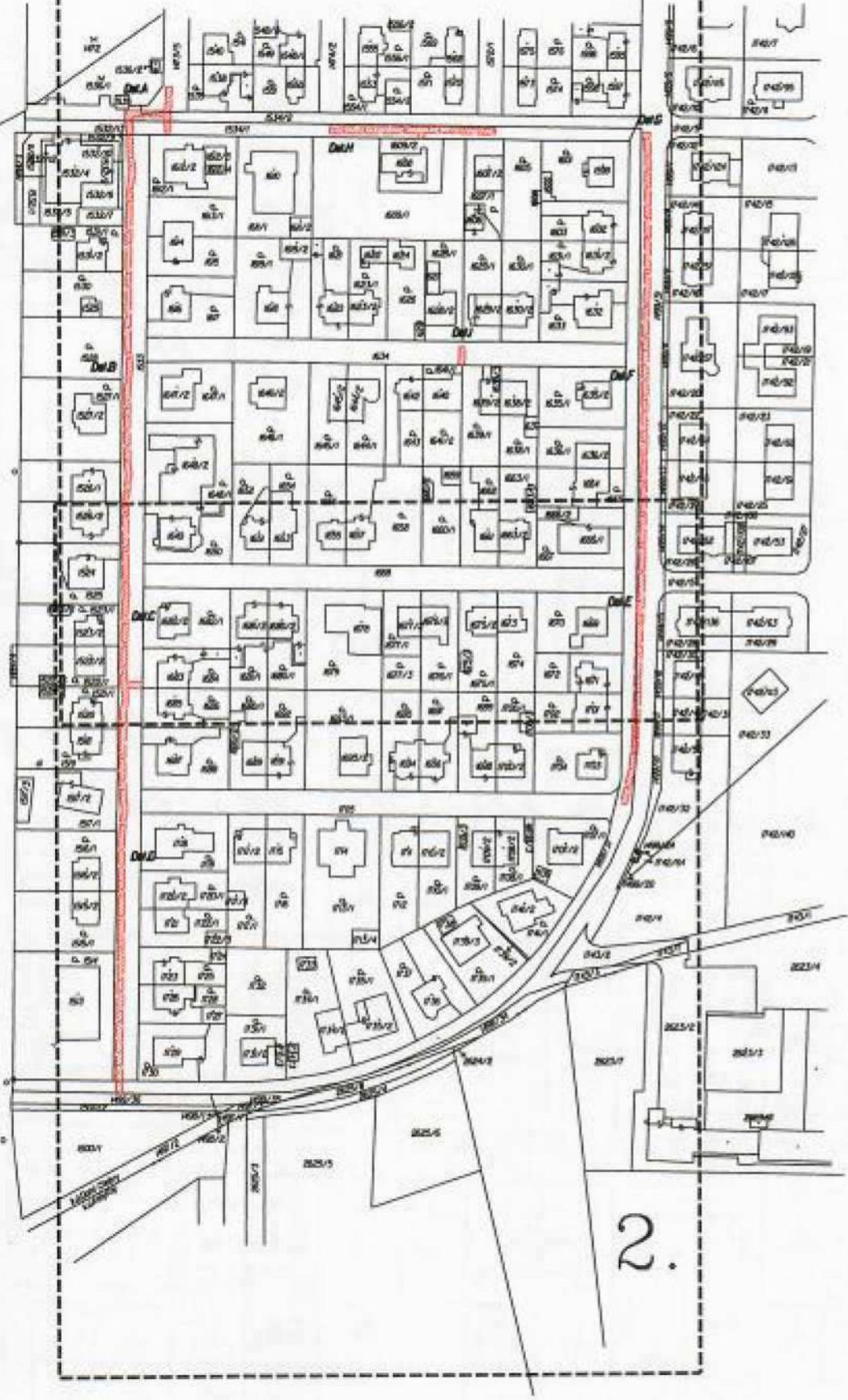

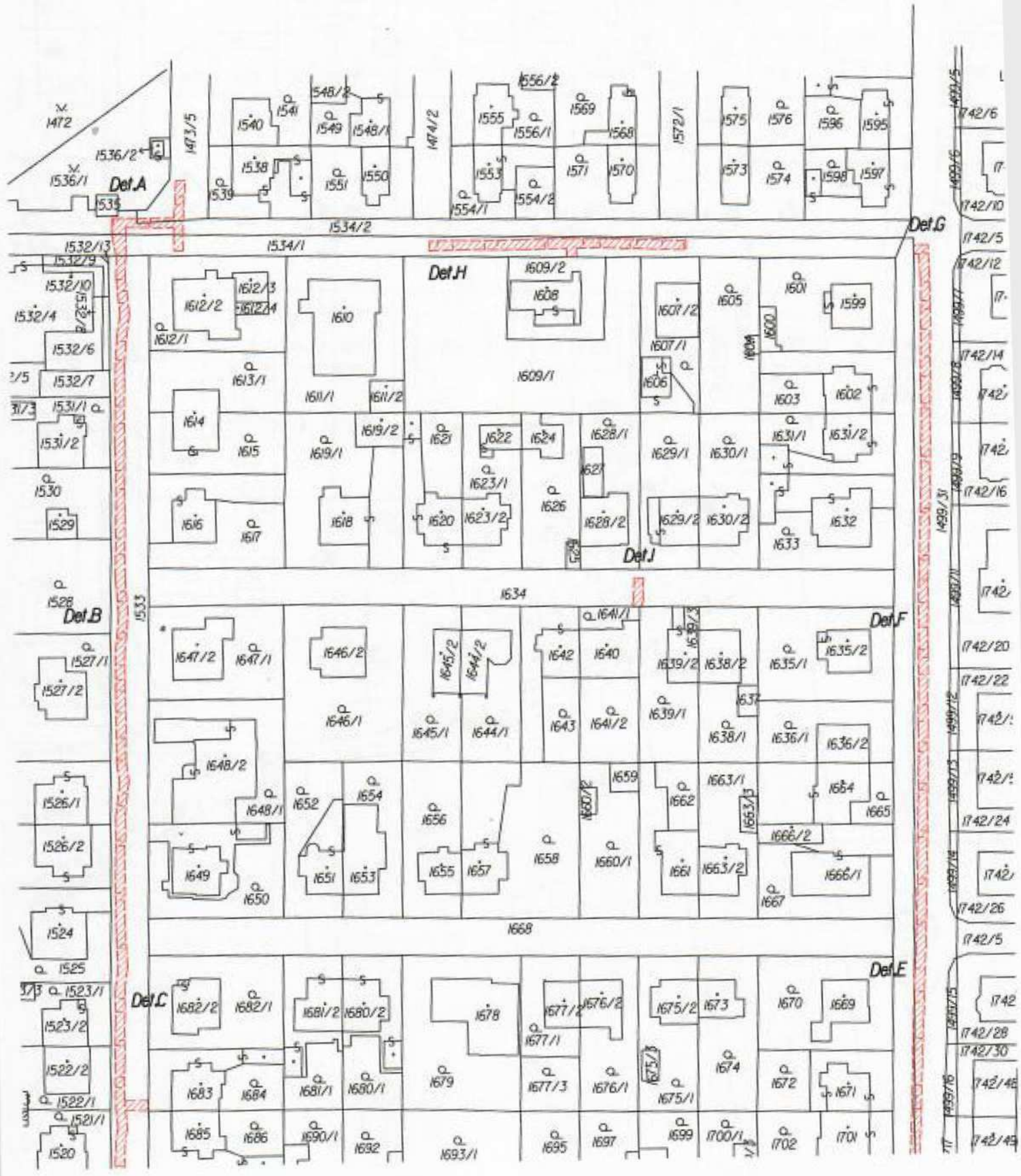





Det.A:

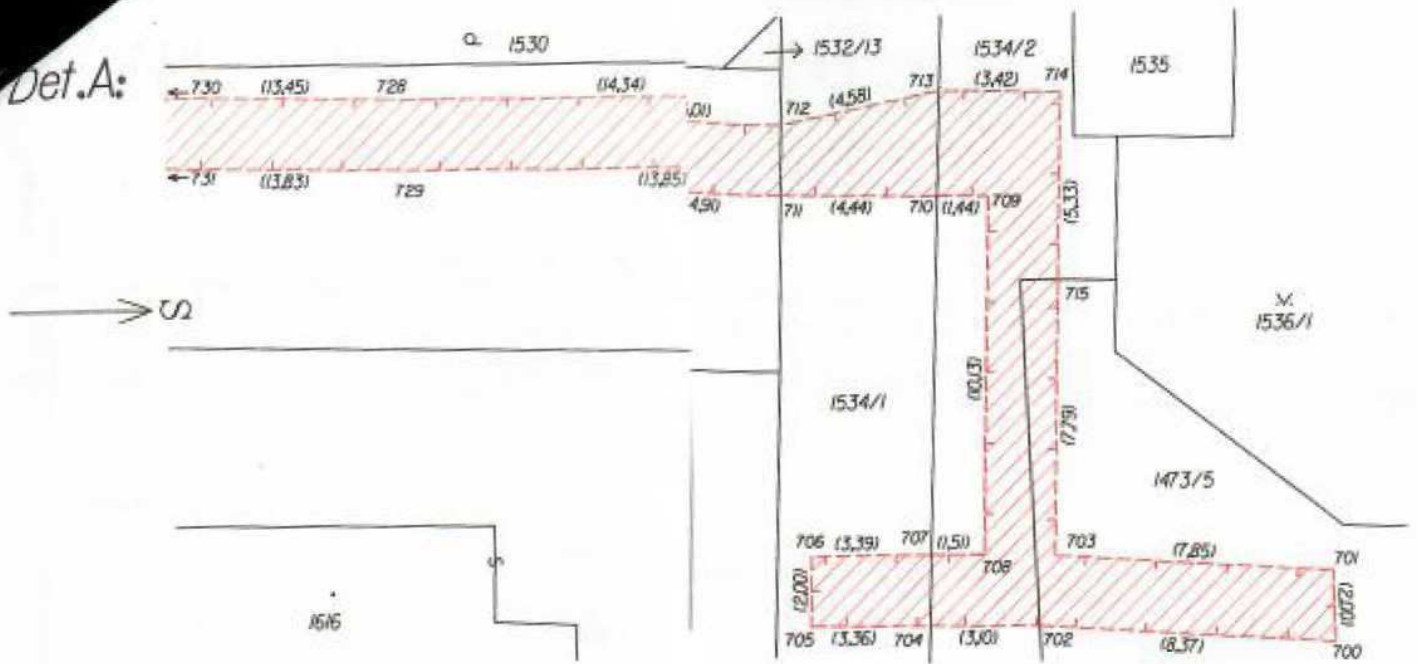

Det.B:

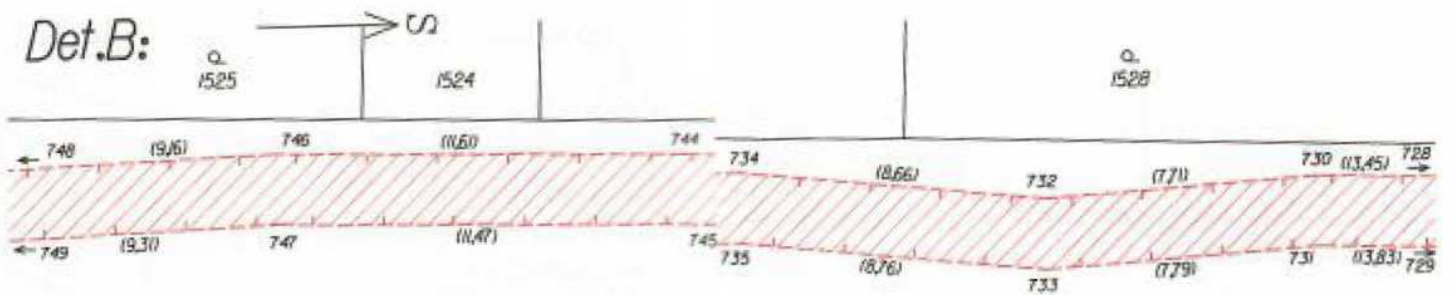

Det.C:

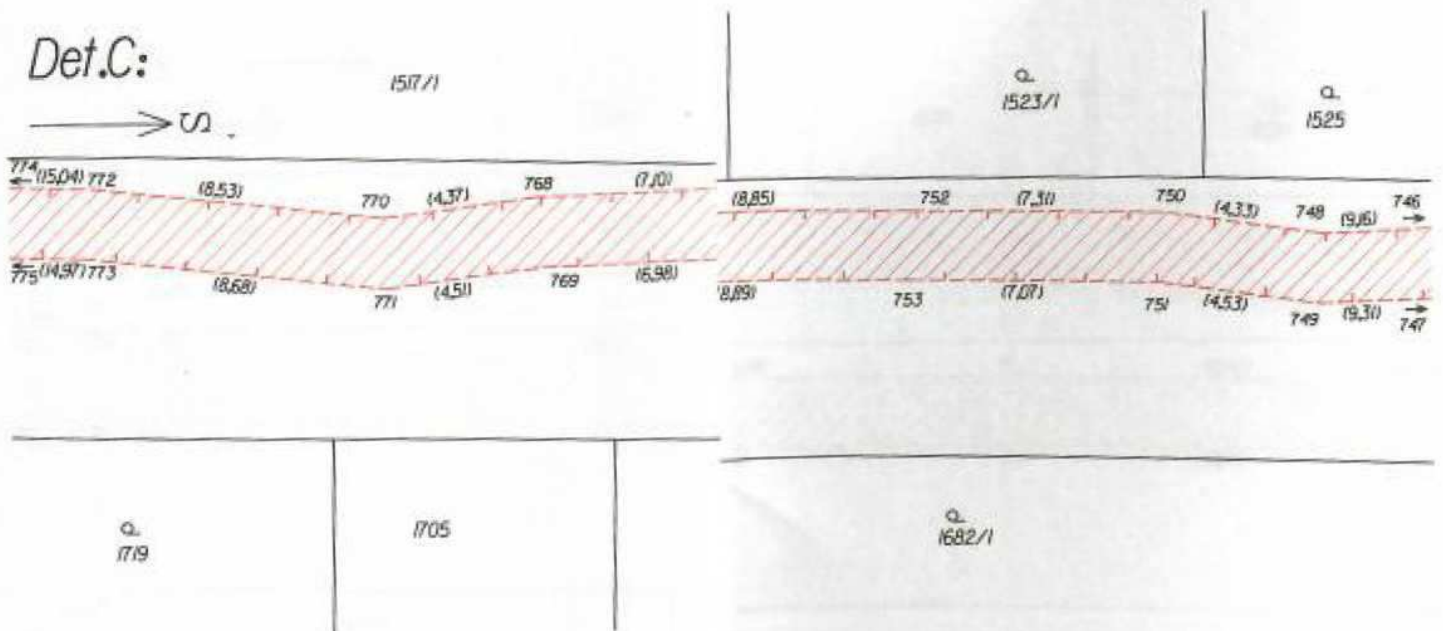



Číslo bodu	sídlo		kvalita
	Y	X	
1639-1197	739815.50	1037823.38	3
1639-1245	739710.27	1037718.41	3
700	739804.71	1037626.90	3
701	739806.71	1037626.96	3
702	739805.24	1037635.25	3
703	739807.22	1037634.79	3
704	739805.28	1037638.35	8
705	739805.32	1037641.71	3
706	739807.32	1037641.69	3
707	739807.29	1037638.30	8
708	739807.29	1037636.79	3
709	739817.42	1037636.61	3
710	739817.45	1037638.05	8
711	739817.54	1037642.49	3
712	739819.54	1037642.47	3
713	739820.44	1037637.98	8
714	739820.34	1037634.56	3
715	739815.01	1037634.65	3
716	739819.64	1037647.48	3
717	739817.64	1037647.40	3
718	739818.90	1037654.75	3
719	739816.88	1037654.81	3
720	739819.62	1037659.27	3
721	739817.64	1037659.49	3
722	739820.09	1037665.34	3
723	739818.09	1037665.46	3
724	739820.12	1037669.05	3
725	739818.13	1037669.12	3
726	739820.38	1037682.70	3
727	739818.38	1037682.75	3
728	739820.45	1037697.04	3
729	739818.45	1037696.60	3
730	739820.73	1037710.49	3
731	739816.73	1037710.43	3
732	739820.16	1037718.18	3
733	739818.16	1037718.20	3
734	739821.03	1037726.80	3
735	739819.03	1037726.92	3
736	739820.99	1037733.82	3
737	739818.99	1037733.82	3
738	739821.12	1037749.37	3
739	739819.12	1037749.23	3
740	739820.56	1037753.56	3
741	739818.54	1037753.34	3
742	739821.45	1037760.77	3
743	739819.45	1037760.91	3
744	739821.70	1037771.97	3
745	739819.70	1037772.05	3
746	739821.87	1037783.58	3
747	739819.87	1037783.52	3
748	739821.47	1037792.73	3
749	739819.46	1037792.82	3
750	739822.08	1037797.02	3
751	739820.10	1037797.30	3
752	739822.25	1037804.33	3
753	739820.25	1037804.37	3
754	739822.45	1037813.18	3
755	739820.45	1037813.26	3
756	739822.57	1037822.06	3
757	739820.56	1037821.03	3
758	739815.46	1037821.12	3
759	739820.45	1037823.03	3
760	739820.03	1037826.68	3
761	739822.05	1037826.64	3
762	739822.57	1039829.77	3
763	739820.57	1037829.97	3
764	739823.01	1037839.85	3
765	739821.01	1037839.90	3
766	739823.22	1037851.46	3
767	739821.22	1037851.44	3
768	739822.99	1037858.56	3
769	739820.99	1037858.42	3
770	739822.46	1037862.90	3
771	739820.45	1037862.90	3
772	739823.44	1037871.37	3
773	739821.45	1037871.52	3
774	739823.77	1037886.41	3
775	739821.78	1037886.49	3
776	739823.88	1037894.17	3
777	739821.88	1037894.19	3

Číslo bodu	sídlo		kvalita
	Y	X	
778	739824.88	1037905.84	3
779	739822.88	1037905.30	3
780	739824.18	1037914.38	3
781	739822.18	1037914.30	3
782	739824.39	1037927.48	3
783	739822.39	1037927.76	3
784	739824.69	1037944.34	3
785	739822.69	1037944.38	3
786	739824.77	1037952.19	3
787	739822.77	1037952.21	3
788	739824.81	1037956.26	8
789	739822.81	1037956.33	8
790	739822.16	1037962.39	3
791	739822.16	1037962.39	3
792	739822.16	1037962.39	3
793	739822.16	1037962.39	3
794	739822.16	1037962.39	3
795	739822.16	1037962.39	3
796	739822.16	1037962.39	3
797	739822.16	1037962.39	3
798	739822.16	1037962.39	3
799	739822.16	1037962.39	3
800	739822.16	1037962.39	3
801	739822.16	1037962.39	3
802	739822.16	1037962.39	3
803	739822.16	1037962.39	3
804	739822.16	1037962.39	3
805	739822.16	1037962.39	3
806	739822.16	1037962.39	3
807	739822.16	1037962.39	3
808	739822.16	1037962.39	3
809	739822.16	1037962.39	3
810	739822.16	1037962.39	3
811	739822.16	1037962.39	3
812	739822.16	1037962.39	3
813	739822.16	1037962.39	3
814	739822.16	1037962.39	3
815	739822.16	1037962.39	3
816	739822.16	1037962.39	3
817	739822.16	1037962.39	3
818	739822.16	1037962.39	3
819	739822.16	1037962.39	3
820	739822.16	1037962.39	3
821	739822.16	1037962.39	3
822	739822.16	1037962.39	3
823	739822.16	1037962.39	3
824	739822.16	1037962.39	3
825	739822.16	1037962.39	3
826	739822.16	1037962.39	3
827	739822.16	1037962.39	3
828	739822.16	1037962.39	3
829	739822.16	1037962.39	3
830	739822.16	1037962.39	3
831	739822.16	1037962.39	3
832	739822.16	1037962.39	3
833	739822.16	1037962.39	3
834	739822.16	1037962.39	3
835	739822.16	1037962.39	3
836	739822.16	1037962.39	3
837	739822.16	1037962.39	3
838	739822.16	1037962.39	3
839	739822.16	1037962.39	3
840	739822.16	1037962.39	3
841	739822.16	1037962.39	3
842	739822.16	1037962.39	3
843	739822.16	1037962.39	3
844	739822.16	1037962.39	3
845	739822.16	1037962.39	3
846	739822.16	1037962.39	3
847	739822.16	1037962.39	3
848	739822.16	1037962.39	3
849	739822.16	1037962.39	3





**Doložka podle §43 zákona č. 131/2000 Sb. v platném znění:**

Záměr Městské části Praha – Dolní Chabry zřídít věcné břemeno na předmětné nemovitosti byl řádně zveřejněn na úřední desce městské části pod č.j. 665/17/RMČ/2017 od 13.12. 2017 do 13.1.2018.



Pisingerová Daniela  
správa majetku MČ

Městská část Praha - Dolní Chabry  
Úřad městské části  
Hrušovanské nám. 253/5  
104 00 Praha 8 - Dolní Chabry

-3-