

NÁJEMNÍ SMLOUVA č. 2657009918

o nájmu pozemků

Obchodní firma: České dráhy, a.s.
sídlo: Praha 1, Nábřeží L. Svobody 1222, PSČ 110 15
zapsaná ve veřejném rejstříku – obchodním rejstříku vedeném Městským soudem v Praze, sp.zn. B 8039
zastoupena ve věcech
smluvních: xxxx
adresa pro doručování České dráhy, a.s. Regionální správa majetku Praha, Prvního pluku 81/2a,
písemnosti: 130 11 Praha 3
kontaktní osoba ve věcech
technických: xxxx

IČO: 70994226
DIČ: CZ70994226
bankovní spojení: xxxx
číslo účtu: xxxx
variabilní symbol: xxxx

(dále jen pronajímatel)

a

Obchodní firma: ZZN Polabí, a.s.
Sídlo: K Vinici 1304, 280 02 Kolín V
Zapsaná v obchodním rejstříku u Městského soudu v Praze, spisová značka B 1547
Jednající/zastoupena: xxxx

IČO: 451 48 210
DIČ: CZ45148210
Plátce DPH: ANO
bankovní spojení: xxxx
číslo účtu: xxxx

Předmět nájmu bude nájemce využívat pro svou ekonomickou činnost.

(dále jen nájemce)

(společně uváděny smluvní strany)

uzavírají podle zákona č. 89/2012 Sb., občanský zákoník v platném znění, tuto smlouvu o nájmu pozemku (dále jen „smlouva“).

I. Předmět smlouvy a Předmět nájmu

1. Předmětem nájemní smlouvy je závazek pronajímatele předat předmět nájmu do dočasného užívání nájemci a současně závazek nájemce tento předmět nájmu převzít a platit za jeho užívání nájemné ve výši a způsobem stanoveným touto smlouvou. Předmětem nájmu jsou tyto pozemky:

- část pozemku parcelní číslo 119/4, číslo pozemku dle SAP 1000/2/2389, IC6000186529 v katastrálním území Měšice u Prahy (ČSÚ 693448), v obci Měšice, zapsaný na listu vlastnictví č. 774, vedeného u Katastrálního úřadu pro Středočeský kraj, Katastrální pracoviště Praha – východ - **pronajatá výměra 240 m²**
- část pozemku parcelní číslo 477/13, číslo pozemku dle SAP 1000/2/2357, IC5000116133 v katastrálním území Líbeznice (ČSÚ 682667), v obci Líbeznice, zapsaný na listu vlastnictví č. 846, vedeného u Katastrálního úřadu pro Středočeský kraj, Katastrální pracoviště Praha – východ – **pronajatá výměra 300 m²**

Celkem činí pronajatá plocha pozemků 540 m²

dále jen („předmět nájmu“ nebo „pozemky“).

2. Pronajímatel touto smlouvou dává a nájemce přebírá do nájmu předmět nájmu specifikovaný v bodě 1.
3. Předmět nájmu je blíže specifikovaný v situačním plánu, který je nedílnou přílohou č. 2 této smlouvy.
4. Nájemce prohlašuje, že je seznámen se stavem předmětu nájmu.
5. Správcem předmětu nájmu jsou ke dni podpisu této smlouvy České dráhy, a.s., Regionální správa majetku Praha.
6. Smluvní strany shledaly předmět nájmu bez ekologického znečištění.
7. Pozemky v obvodu dráhy ve vlastnictví pronajímatele jsou určeny pro veřejnou dopravu.

II. Účel nájmu

1. Nájemce se zavazuje užívat předmět nájmu výhradně ke sjednanému účelu:
plochy pod vlečkou umístěné na těchto částech pozemků,
a to způsobem neohrožujícím životní prostředí a bezpečnost provozu železniční dopravy.

III. Výše nájemného

1. Nájemce zaplatí pronajímateli za předmět nájmu smluvní nájemné, které činí:
za 1 m² xx,-- Kč/rok, tj. za 540 m² xxxx-- Kč/rok + DPH v zákonem stanovené výši.
Celkové roční nájemné ve výši xxxx-- Kč + DPH v zákonem stanovené výši (slovy: xxxx) je splatné v pravidelných ročních splátkách na bankovní účet pronajímatele (dle variabilního symbolu), specifikovaný v záhlaví této smlouvy, a to vždy do 16. dne prvního měsíce příslušného roku, dle splátkového kalendáře, který tvoří přílohu č.1 této smlouvy a je nedílnou součástí nájemní smlouvy. První splátka nájemného za období od 1.7.2018 do 31.12.2018 ve výši xxxx Kč + DPH v zákonem stanovené výši je mimořádně splatná dne 16.7.2018.
2. Pro splnění závazku na placení nájemného platí doručovací princip, t.j. že splátka je splněna připsáním placené částky na účet pronajímatele u jeho banky.
3. Na základě ustanovení §56a odst. 3 zákona č. 235/2004 Sb., o dani z přidané hodnoty, ve znění pozdějších předpisů, (dále jen „ZDPH“), pronajímatel u předmětu nájmu specifikovaného v článku I. uplatní DPH ve výši dle platných právních předpisů.
4. Nájemce se zavazuje oznámit pronajímateli skutečnost, že se stal (přestal být) plátcem DPH. V případě, že tak neučiní a proti pronajímateli budou z tohoto důvodu uplatněny správce daně sankce, zavazuje se nájemce tyto sankce pronajímateli bez zbytečného odkladu uhradit.
5. V případě prodloužení nájmu s úhradou nájemného dle čl. III. této smlouvy nebo s úhradou služeb a spotřeb, jejichž poskytovatelem je pronajímatel, je nájemce povinen zaplatit pronajímateli úroky z prodloužení ve výši dle platných právních předpisů. Zaplacením úroků z prodloužení není dotčeno právo na náhradu škody.
6. Sjednanou výši ročního nájemného je pronajímatel oprávněn každoročně upravit dosaženým indexem spotřebitelských cen a životních nákladů za posledních 12 měsíců předchozího roku (roční klouzavý průměr roku). Rozhodujícím údajem pro úpravu nájemného je dosažený index spotřebitelských cen a životních nákladů za předchozí rok, zveřejněný Českým statistickým úřadem v Aktuální statistické informaci ČSÚ. Úprava nájemného bude nájemci oznámena doporučeným dopisem. Základem pro úpravu výše nájemného je výše ročního nájemného, které bylo naposled sjednané v souladu s touto smlouvou, čímž se rozumí i nájemné upravené indexem spotřebitelských cen a životních nákladů za posledních 12 měsíců předchozího roku.
7. Výše nájemného bude upravována vždy od 1. ledna a do plateb bude promítána od dubna příslušného roku s doplatkem rozdílu, který představuje rozdíl mezi výší nájemného platného pro předcházející rok a výší nájemného upraveného dle příslušných ustanovení o inflaci dle tohoto odstavce za 1. čtvrtletí daného roku.
8. Pronajímatel je oprávněn za výše uvedených podmínek vyúčtovat upravené nájemné a nájemce je povinen upravené nájemné platit podle termínů dohodnutých ve splátkovém kalendáři. Smluvní strany dohodly výše uvedenou úpravu nájemného jako závazný způsob určení ceny nájemného

pro další období v souladu s § 2, zákona 526/1990 Sb., o cenách, ve znění pozdějších právních předpisů.

9. Úhrada služeb a spotřeb spojených s užíváním předmětu nájmu není součástí nájemného. Nájemce se zavazuje uhradit pronajímateli spotřeby služeb, elektrické energie, vodné a stočné, odvoz odpadků, poplatky za znečišťování ovzduší a další případné platby vázající se k předmětu nájmu a sjednanému účelu užívání (dále jen služby), nebude-li mít uzavřenou smlouvu na dodávku služeb s příslušným externím dodavatelem.
10. Smluvní strany se dohodly, že nájemcem vynaložené náklady na pronajímatelem písemně povolené stavební úpravy, opravy nad rámec běžné údržby, které budou uskutečněny po dni 1.7.2018, se po dokončení stávají součástí majetku pronajímatele, tzn., že při ukončení nájemního vztahu se nájemce vzdává práva na úhradu nákladů (dle §2220 zákona 89/2012 Sb., Občanského zákoníku), které vynaložil na úpravy předmětu nájmu během (před započítáním) nájemního vztahu, a to ani takových, k jejichž vynaložení mu pronajímatel udělil souhlas, pokud se smluvní strany nedohodnou dodatkem k této smlouvě jinak. Povolení stavebních úprav včetně výše ceny a zúčtování je povinen nájemce před realizací písemně projednat s pronajímatelem a neprodleně po dokončení protokolárně předat RSM Praha.
11. Nájemce nemá nárok na slevu nájemného z důvodů negativních vlivů běžného provozu železnice.
12. Smluvní strany konstatují, že nebyl uhrazen žádný poplatek za užívání předmětu nájmu uvedeného v čl. I. této smlouvy v období od 1.7.2017 do 30.6.2018, ač byl předmět nájmu užíván nájemcem bez smluvního vztahu. Smluvní strany se dohodly, že za období od 1.7.2017 do 30.6.2018 zaplatí nájemce za bezesmluvní užívání výše uvedeného předmětu nájmu částku xxxx Kč + DPH v zákonem stanovené výši. Celkem nájemce uhradí za bezesmluvní užívání částku xxxx Kč + DPH v zákonem stanovené výši. Nájemce tuto pohledávku pronajímatele uznává co do důvodu a výše a zavazuje se ji uhradit v mimořádné splátce v termínu do 16.7.2018 na výše uvedený účet pronajímatele pod var. symbolem xxxx

IV. Povinnosti smluvních stran

1. Nájemce je povinen užívat předmět nájmu ke sjednanému účelu, k jeho změně může dojít pouze na základě písemné dohody obou smluvních stran.
2. Nájemce nesmí bez předchozího písemného souhlasu pronajímatele přenechat předmět nájmu do podnájmu či jiného užívání třetí osobě.
3. Nájemce je povinen hradit nájemné a další platby vyplývající z této smlouvy ve výši a způsobem stanoveným v článku III. této smlouvy.
4. Nájemce je povinen umožnit bezplatný vstup, popř. vjezd na předmět nájmu zaměstnancům pronajímatele nebo jeho dodavatelům prací, služeb, zboží, provádějícím práce a úkony za účelem oprav a údržby tratí, drážních staveb, zařízení a vedení, jakož odstraňujícím následky železničních nehod a živelných událostí. Nájemce je dále povinen strpět na dobu nezbytně nutnou z těchto důvodů i možnost omezení užívání předmětu nájmu. V takovém případě se smluvní strany dohodnou na podmínkách omezení. Pokud nedorazí k dohodě, může pronajímatel tuto smlouvu vypovědět bez výpovědní doby.
5. Veškeré stavební a zemní práce na předmětu nájmu může nájemce provádět pouze po předchozím písemném souhlasu pronajímatele a na základě rozhodnutí, popř. souhlasu s provedením ohlášené stavby příslušného stavebního úřadu podle příslušných ustanovení zákona č. 183/2006 Sb., o územním plánování a stavebním řádu (stavební zákon), ve znění pozdějších předpisů, zákona č.266/1994 Sb., o drahách, v platném znění, popř. dalších obecně závazných předpisů.
6. Případně povolená stavba bude vždy jen dočasného charakteru. Po uplynutí doby, popř. dříve, pokud dojde k zániku smluvního vztahu k pozemku, bude takováto stavba odstraněna prostředky a náklady nájemce, nedohodne-li se písemně nájemce s pronajímatelem jinak. V případě, že nájemce stavbu neodstraní, je tak oprávněn učinit pronajímatel na náklady nájemce. Nájemci v takovém případě nenáleží náhrada za odstraněnou stavbu. Rozhodnutí o povolení k zahájení provozu popř. kolaudační souhlas dočasné stavby nezakládá právo nájemci na zápis stavby a záznam vlastnického práva k dočasné stavbě do katastru nemovitostí. Ustanovení tohoto odstavce se nepoužije na stavbu vlečky „ZZN Polabí, a.s. – vlečka Měšice“ zaústěné v ŽST Měšice u Prahy do koleje č. 9 výhybkou č. S 5 v km 26,892 (= km 0,000) a výhybkou č. 9 v km 26,489, ukončené zarážedlem kusé koleje č. V 4 v km 0,309 s celkovou stavební délkou 1 420 m, která byla nájemcem pořízena před uzavřením této nájemní smlouvy.

7. Pronajímatel neodpovídá za škody na majetku umístěném na předmětu nájmu.
8. Nájemce se zavazuje zajišťovat na předmětu nájmu běžnou údržbu (např. sekání trávy, údržba zeleně) a zdržovat se jakékoliv činnosti omezující či ohrožující bezpečnost železničního provozu a osob. Je povinen z najatých provozních a komunikačních ploch pro pěší i dopravní prostředky odstraňovat nečistoty, sníh, led a zabezpečovat schůdnost a sjízdnost obvyklým způsobem, pokud se s pronajímatelem písemně nedohodne jinak.
9. Na předmětu nájmu může nájemce provozovat jen činnost, která neohrožuje životní prostředí, tj. zejména povrchové a podzemní vody, ovzduší, prašnost, hlučnost atd., a je v souladu s platnými právními předpisy v oblasti životního prostředí, odpadů, bezpečnosti, požární ochrany, hygienických předpisů atd. Nájemce se zavazuje, že po dobu trvání nájemního vztahu přebírá na předmětu nájmu odpovědnost za porušení výše uvedených obecně platných předpisů a že uhradí sankce uložené z důvodu porušení uvedených norem a odstraní na vlastní náklady veškeré úniky, havárie látek ohrožujících jakost a zdravotní nezávadnost povrchových nebo podzemních vod a jiné vzniklé škody.
10. Nájemce nesmí na předmětu nájmu provádět údržbu vozidel, jejich mytí, výměnu olejů, autobaterií, doplňování chladicích, ostřikovacích, brzdových a jiných provozních kapalin, regeneraci náhradních dílů, parkování nepojízdných vozidel.
11. Nájemce se zavazuje, že bude na vlastní náklady zajišťovat a plnit úkoly požární ochrany v souladu s platnými předpisy o požární ochraně. V případě vyvíjení činnosti se zvýšeným nebo vysokým požárním nebezpečím nájemce na své náklady nechá vypracovat osobou oprávněnou předepsanou dokumentací požární ochrany, bude plnit podmínky požární bezpečnosti v ní stanovené a dokumentaci udržovat v souladu se skutečným stavem.
12. Nájemce je povinen poskytnout pronajímateli ve stanovených termínech zpracované podklady pro ohlašovací povinnost plynoucí ze zákonů a vyhlášek v oblasti životního prostředí.
13. Nájemce je povinen zajistit na svůj náklad na předmětu nájmu pořádek a čistotu a udržovat je v takovém stavu, aby nezačal příčinu k zakládání nepovolených skládek. V případě zjištění uložení odpadů na předmětu nájmu, bude nekompromisně požadováno jejich odstranění nájemcem na jeho náklady. Nájemce se zavazuje třídit, skladovat a zneškodňovat odpady v souladu s platným zákonem o odpadech a jeho prováděcími předpisy. Na pozemcích ve vlastnictví pronajímatele nebudou spalovány žádné odpady.
14. Nájemce je povinen umožnit vstup oprávněným pracovníkům pronajímatele za účelem kontrol stavu předmětu nájmu, zařízení, které je součástí předmětu nájmu, plnění výše uvedených povinností a dbát jejich pokynů. Oprávněný pracovník je povinen se prokázat služebním průkazem.
15. Nájemce je povinen provozovat svoji činnost a užívat předmět nájmu způsobem neohrožujícím bezpečnost provozu železniční dopravy; neomezovat svou činností pronajímatele nebo další nájemce.

V. Doba nájmu

1. Tato smlouva se uzavírá na dobu n e u r č i t o u s účinností od 1.7.2018. Smluvní strany si sjednávají tříměsíční výpovědní dobu, která začíná plynout od prvního dne měsíce, který následuje po dni doručení výpovědi. Smluvní strany si výslovně sjednávají, že tuto smlouvu lze vypovědět i bez nutnosti uvedení výpovědního důvodu.
2. Pronajímatel může vypovědět tuto smlouvu bez výpovědní doby při vzniku nikoli malé škody, při vzniku hrozby značné škody, a to pokud jsou tato škoda nebo její hrozba způsobeny závažným porušením povinností nájemce a pokud tato škoda nebo její hrozba nebyly nájemcem odstraněny, dále tehdy pokud nájemce neplní řádně a včas jakékoli své povinnosti stanovené v článku III. odst. 1 a 8 a je přitom v prodlení po dobu delší než jeden měsíc a shora uvedený závadný stav nájemce neodstraní ani v pronajímatelem určené přiměřené lhůtě uvedené v písemné výzvě doručené nájemci, nebo tehdy, pokud nájemce neplní řádně a včas povinnosti uvedené v článku IV. odst. 1., 2., 3., 4., 5., 8., 9. a 10. a nájemce přitom závadný stav neodstraní ani v pronajímatelem určené přiměřené lhůtě, uvedené v písemné výzvě doručené nájemci, jakož i tehdy, pokud nedojde k dohodě s nájemcem dle článku IV. odst. 4 této smlouvy. Výpovědí smlouvy bez výpovědní doby je smlouva ukončena dnem doručení písemné výpovědi smlouvy druhé straně.
3. Nájemce je povinen nejpozději poslední den nájemního vztahu vyklizený předmět nájmu předat pronajímateli. Předání předmětu nájmu bude provedeno písemným protokolem podepsaným oběma smluvními stranami, k čemuž se pronajímatel zavazuje poskytnout nájemci potřebnou součinnost. Ustanovení tohoto odstavce se nepoužije na stavbu vlečky „ZZN Polabí, a.s. – vlečka Měšice“ zaústěné v ŽST Měšice u Prahy do koleje č. 9 výhybkou č. S 5 v km 26,892 (= km 0,000) a

výhybkou č. 9 v km 26,489, ukončené zarážedlem kusé koleje č. V 4 v km 0,309 s celkovou stavební délkou 1 420 m (dále pouze „vlečka“), která byla nájemcem pořízena před uzavřením této nájemní smlouvy.

4. Při nedodržení této doby je pronajímatel oprávněn účtovat za každý den prodlení s vyklizením a řádným předáním předmětu nájmu smluvní pokutu ve výši 1,5/365 platného ročního nájmu sjednaného dle článku III. této smlouvy.

VI. Ostatní ujednání

1. Nájemce je povinen ke dni první platby spojené s touto nájemní smlouvou (viz. Splátkový kalendář) složit na účet pronajímatele č. xxxx, var. symbol xxxx prostředky (kauci) k zajištění nájemného, ostatních služeb souvisejících s nájmem a úhradu nákladů na odstranění škod způsobených nájemcem, a to ve výši x x x x Kč.
2. Pronajímatel je oprávněn tyto peněžní prostředky použít k úhradě závazků (dluhů) nájemce vůči pronajímateli, které vzniknou v souvislosti s nájmem a případně ostatními službami s nájmem souvisejících a tyto závazky (dluhy) jsou po jejich splatnosti. Nečerpanou jistotu vrátí pronajímatel nájemci ke dni ukončení nájemní smlouvy.
3. Nájemce je povinen doplnit peněžní prostředky (kauci) do její původní výše (viz. odst. 1. tohoto čl. smlouvy), a to do jednoho měsíce po jejich oprávněném čerpání pronajímatelem.
4. Smluvní strany se dohodly, že Nájemce v případě ukončení smlouvy nemá nárok na náhradu nákladů za převzetí zákaznické základny, a to z důvodu, že zákaznickou základnu budou tvořit především zákazníci Pronajímatele nebo ostatních dopravců.
5. Jakékoliv vzdání se práva, prominutí dluhu nebo uznání závazku je platné pouze za předpokladu, že bude učiněno dohodou smluvních stran uzavřenou v listinné podobě a podepsanou oprávněnými zástupci obou smluvních stran.
6. Jakékoliv písemnosti předvídané v této smlouvě, musí učiněny, není-li ve smlouvě výslovně stanoven opak, písemně v listinné podobě a musí být s vyloučením ust. § 566 zákona 89/2012 Sb., občanského zákoníku, řádně podepsané oprávněnými osobami. Jakékoliv jiné písemnosti, včetně e-mailové korespondence, jsou bez právního významu, není-li ve smlouvě výslovně stanoveno jinak.
7. Nájemce nemá právo na náhradu škody a pronajímatel není povinen hradit škodu vzniklou nájemci tím, že pronajímatel oprávněně započel svou pohledávku vůči pohledávce nájemce, tj. smluvní strany vylučují ust. § 1990 zák. č. 89/2012 Sb., občanský zákoník.
8. Nájemce není oprávněn převést svá práva a povinnosti ze smlouvy nebo její části na třetí osobu bez předchozího výslovného souhlasu pronajímatele; Pronajímatel si tímto vyhrazuje právo takový souhlas neudělit, a to i bez udání důvodu. Za účelem zvážení, zda takový souhlas s převodem pronajímatel udělí či nikoli, je nájemce povinen mu opatřit a dodat veškeré informace a dokumenty, o které pronajímatel požádá. Za porušení povinností nájemce uvedených v tomto odstavci se nepovažuje, pokud bude nájemce zajišťovat provoz vlečky prostřednictvím třetí osoby oprávněné k tomu úředním povolením.
9. Pronajímatel není povinným subjektem dle zákona č. 340/2015 Sb. Nájemní smlouvy Pronajímatele s ohledem na ustanovení § 3 odst. 2 písm. h) zákona č. 340/2015 Sb. nepodléhají uveřejnění v registru smluv. Nájemní smlouvy včetně jejich příloh a případných dodatků nesmí být zveřejňovány žádnou ze smluvních stran dle zákona č. 340/2015 Sb. Tímto ustanovením není dotčeno případné zveřejnění této smlouvy dle jiných obecně závazných právních předpisů.

VII. Závěrečná ustanovení

1. Veškeré spory z této smlouvy budou řešeny jednáním. V případě jakéhokoli sporu z této smlouvy nebo v její souvislosti s ní, kdy se smluvní strany nebudou moci dohodnout na změně, doplnění či zrušení této smlouvy, rozhodne příslušný soud.
2. Obě strany se dohodly, že veškerá jednání a veškeré písemnosti budou vedeny v jazyce českém a veškeré případné spory se budou řešit podle Českého právního řádu v jazyce českém u místně příslušného soudu.

3. Smluvní strany prohlašují, že se seznámily s obsahem této smlouvy a prohlašují, že byla uzavřena na základě vzájemné svobodné vůle obou smluvních stran.
4. Veškeré změny nebo doplnění této smlouvy musí být učiněno formou písemného dodatku podepsaného oprávněnými zástupci obou smluvních stran, jinak je taková změna nebo doplnění smlouvy neplatné, vyjma úpravy ceny nájemného inflací (a úpravy o DPH) a s tím související úpravou splátkového kalendáře, které je pronajímatel povinen oznámit nájemci doporučeným dopisem, přičemž pro vyloučení pochybností smluvní strany konstatují, že písemná forma není zachována při právním jednání učiněném elektronickými nebo technickými prostředky ve smyslu ust. § 562 zákona 89/2012 Sb., občanského zákoníku, za písemnou formu se považuje pouze forma listinná. Podepsané přílohy a dodatky, vzestupně číslované, se dnem jejich uzavření stávají součástí této smlouvy.
5. Smluvní strany se dohodly na tom, že písemnosti touto smlouvou předpokládané (např. výpověď, uplatnění inflace, (účtování DPH) apod.) budou druhé straně zasílány výhradně doporučeným dopisem, a to na adresu uvedenou v záhlaví této smlouvy nebo na písemně oznámenou případnou změnu adresy, doručenou druhé straně. Nebude-li na této adrese zásilka úspěšně doručena či převzata oprávněnou osobou smluvní strany, nebude-li tato zásilka vyzvednuta a držitel poštovní licence doporučenou zásilku vrátí zpět, za úspěšné doručení se všemi právními následky bude považován třetí den od prokazatelného odeslání zásilky druhou stranou.
6. Je-li nebo stane-li se kdykoli jakékoli ustanovení této smlouvy či jejího dodatku v jakémkoli ohledu nezákonným, neplatným či nevynutitelným podle kteréhokoli právního řádu, podle kterého může být jeho zákonnost, platnost či vynutitelnost posuzována, zákonnost, platnost a vynutitelnost ostatních ustanovení, stejně jako zákonnost, platnost a vynutitelnost tohoto ustanovení podle jiného právního řádu nebude jakkoli dotčena či omezena.
7. Tato smlouva je vyhotovena ve 3 vyhotoveních, z nichž nájemce obdrží 1 a pronajímatel 2. Vyhotovení mají platnost originálu.
8. Přílohy a současně nedílná součást smlouvy jsou:
Příloha č. 1 splátkový kalendář
Příloha č. 2 situační plánek nájmu (snímek KM)

V Praze dne

V Praze dne

Za nájemce:

Za pronajímatele:

SPLÁTKOVÝ KALENDÁŘ č.1 na rok 2018 KE SMLOUVĚ č. 2657009918

PRONAJÍMATEL: České dráhy, a.s.	NÁJEMCE: ZZN Polabí, a.s.
Praha 1, Nábřeží L.Svobody 1222, PSČ 110 15	K Vinici 1304, 280 02 Kolín V
Regionální správa majetku Praha	
Prvního pluku 81/2a, 130 11 Praha 3	
IČO: 70994226	IČO: 451 482 10
DIČ: CZ70994226	DIČ: CZ45148210
Zapsaná ve veřejném rejstříku – obchodním rejstříku vedeném Městským soudem v Praze, sp. zn. B 8039	Zapsaná v obchodním rejstříku vedeném Městským soudem v Praze, sp. zn. B 1547
Bankovní spojení: xxxx	Bankovní spojení: xxxx
Číslo účtu: xxxx	Číslo účtu: xxxx
variabilní symbol: xxxx	

Sjednané mimořádné úhrady

Termín úhrady	Text	K úhradě
16.7.2018	Úhrada kauce	xxxx Kč dle čl. VII.bod 1

Roční sjednané nájemné: xxxx Kč + DPH v zákonem stanovené výši

Termín úhrady =DUZP	Základ daně	21 % DPH	Celkem k úhradě	Za období
1. 16.7.2018	xxxx Kč	xxxx Kč	xxxx Kč	1.7.2017 – 30.6.2018 bezesmluvní užívání
2. 16.7.2018	xxxx Kč	xxxx Kč	xxxx Kč	1.7.2018 – 31.12.2018

Dnem zdanitelného plnění je den z rozhodného/účtovaného období označen jako DUZP. Termín úhrady je stanoven výše uvedeným splátkovým kalendářem.

Dále v navazujících termínech dle článku „Výše nájemného“ v nájemní smlouvě 2657009918.

Daňový doklad č. 2657009918/2018/01

V Praze dne xxxx

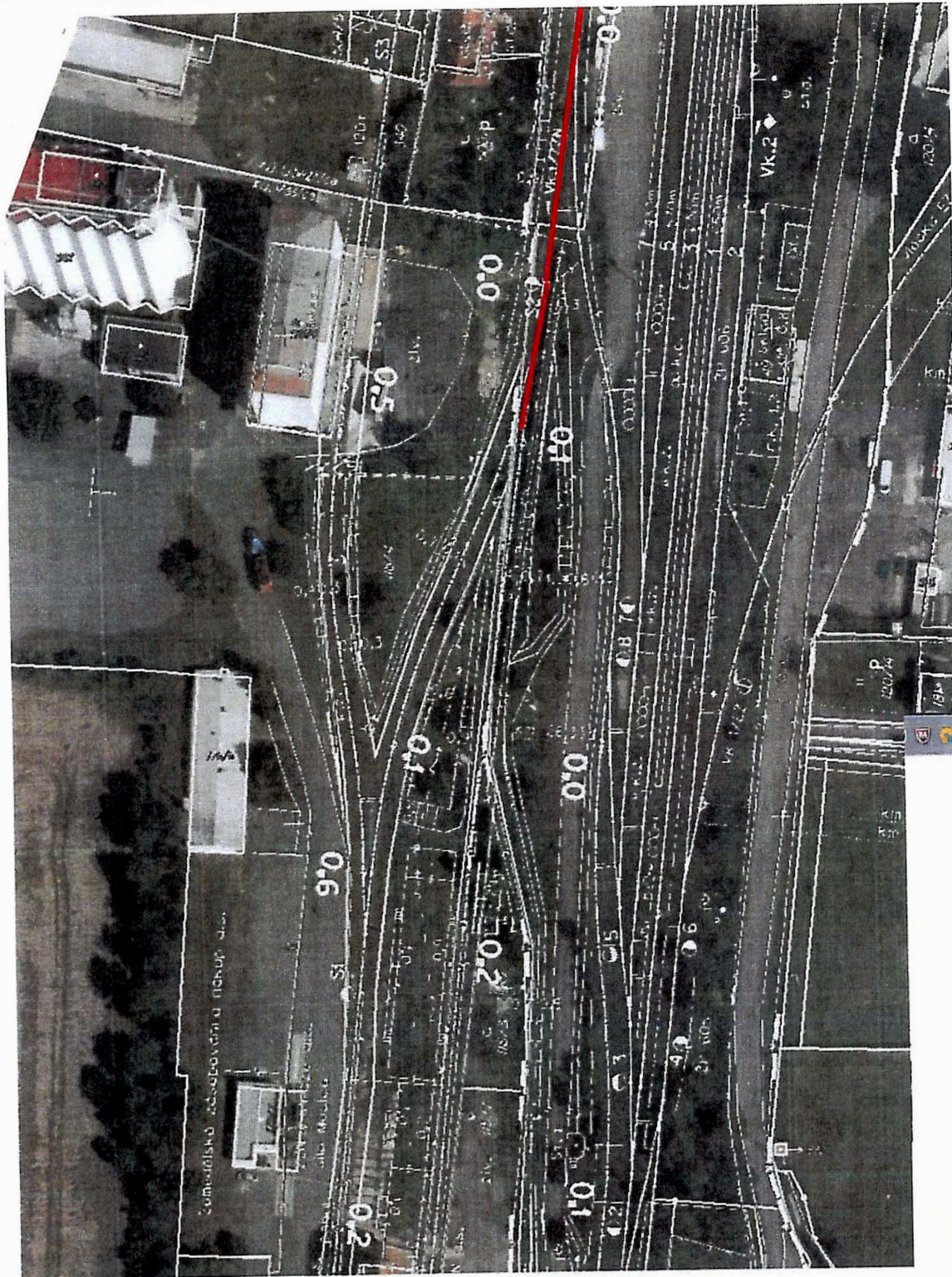

- Nádražní budovy - návrh
- Kancelářský majetek CD
- TS - přejezd CD
- TS / VS CD
- GP CD
- Název místa s kolečkovým t.
- Plánovaná hospodářská pole
- Vozovna CD / CR / TL
- Parcelní čísla (k 1. dubnu)
- Plochy parcel (k 1. dubnu)
- BT1 - BASE TRANCEVY
- Těžiště vjezdů průmyslových