



Městská část Praha 22

IČO: 002 40 915

DIČ: CZ00240915

sídlem Nové náměstí 1250/10, 104 00 Praha 10

- zastoupená Vojtěchem Zelenkou, starostou MČ

bankovní spojen

číslo účtu

(„Vlastník“)

a

CETIN a.s.

sídlo: Českomoravská 2510/19, Libeň, 190 00 Praha 9

IČO: 04084063

DIČ: CZ04084063

zapsaná v obchodním rejstříku vedeném Městským soudem v Praze, odd. B, vložka 20623

zastoupená na základě plné moci ze dne 8.3.2018

společností TEMO – TELEKOMUNIKACE, a.s. se sídlem U Záběhlického zámku 233/15, 106 00 Praha 10

IČ: 257 40 253

DIČ: CZ25740253

zapsaná v obchodním rejstříku vedeném Městským soudem v Praze, oddíl B, vložka 5803

zastoupená plně moci ze dne 23.11.2018

(„CETIN“)

(Vlastník a CETIN jednotlivě dále jako „Strana“, společně jako „Strany“) uzavřeli na základě usnesení č. 10 z 39. zasedání RMČ Praha 22 ze dne 27.5.2020

SMLOUVU O BUDOUCÍ SMLOUVĚ O ZŘÍZENÍ SLUŽEBNOSTI

(„Smlouva“)

Čl. I

Úvodem

1. Vlastník prohlašuje, že má od hl. m. Prahy, na základě zákona č. 131/2000 Sb., o hl. m. Praze, ve znění pozdějších předpisů s podle obecně závazné vyhlášky č. 55/2000 Sb. hl. m. Prahy, kterou se vydává Statut hl. m. Prahy, ve znění pozdějších předpisů, svěřen do správy pozemek **parc.č. 158/1 v k.ú. Pitkovice („Pozemek“)**, obec Praha zapsaný na listu vlastnictví č. 1815 pro k. ú. Pitkovice obec Praha u Katastrálního úřadu pro hlavní město Prahu se sídlem v Praze, Katastrální pracoviště Praha.
2. CETIN je podnikatelem ve smyslu příslušných ustanovení zákona č. 127/2005 Sb., o elektronických komunikacích a o změně některých souvisejících zákonů, ve znění pozdějších předpisů („ZEK“) a zajišťuje sítě elektronických komunikací. CETIN je investorem stavby pod označením **„VPI Polyfunkční dům Pitkovice SAP 16010-055246“ („Stavba“)** v jejímž rámci má zájem na Pozemku umístit podzemní komunikační vedení veřejné komunikační sítě v délce 2 metry a jeden sloupový rozváděč („Komunikační vedení a zařízení“).
3. Předpokládaná poloha umístění Komunikačního vedení a zařízení na Pozemku je vyznačena v situačním záznamu, který je Přílohou č. 1 Smlouvy. Skutečná poloha umístění Komunikačního vedení a zařízení na Pozemku bude zaměřena po realizaci Stavby na Pozemku. Část Pozemku, k níž bude služebnost zřízena, bude po umístění Stavby na Pozemku vyznačena v geometrickém plánu v následujícím rozsahu:
 - v šířce 0,5 m na každou stranu od hrany komunikačního vedení umístěného na Pozemku a v délce vedení na Pozemku, se zohledněním skutečnosti, že uvedená šířka a délka jsou limitovány hranicemi Pozemku („Geometrický plán“).

Čl. II Předmět Smlouvy

1. CETIN a Vlastník se zavazují uzavřít na písemnou výzvu společnosti CETIN smlouvu o zřízení služebnosti s podstatnými náležitostmi uvedenými ve Smlouvě („**Budoucí smlouva**“).
2. CETIN se zavazuje, že do šesti (6) měsíců od dokončení Stavby, nejpozději však do sedmdesáti (70) měsíců ode dne uzavření Smlouvy, písemně vyzve Vlastníka k uzavření Budoucí smlouvy a předloží mu návrh Budoucí smlouvy včetně Geometrického plánu.
3. Vlastník uzavře Budoucí smlouvu nejpozději do dvou (2) měsíců ode dne doručení písemné výzvy dle odst. 2 tohoto článku.
4. Nedojde-li do doby dle čl. II odst. 3 Smlouvy k uzavření Budoucí smlouvy, má každá ze Stran právo domáhat se, aby soud svým rozhodnutím určil obsah Budoucí smlouvy a Strany k uzavření Budoucí smlouvy zavázal.

Čl. III Obsah Budoucí smlouvy

1. Budoucí smlouvou zřídí Vlastník ve prospěch společnosti CETIN k části Pozemku vyznačené Geometrickým plánem služebnost umístění a provozování Komunikačního vedení a zařízení („**Služebnost**“).
2. Služebnost bude sjednána na dobu neurčitou za náhradu stanovenou znaleckým posudkem. Je-li Vlastník plátcem DPH, bude k Náhradě připočtena daň z přidané hodnoty ve výši stanovené platným právním předpisem.
3. CETIN zaplatí náhradu Vlastníkovi na základě daňového dokladu („Faktura“). Vlastník vystaví Fakturu až poté, co mu bude doručeno vyznění katastrálního úřadu o provedení zápisu Služebnosti do katastru nemovitostí. Splatnost Faktury bude šedesát (60) dnů ode dne jejího doručení. Faktura Vlastníkem vystavená bude obsahovat všechny náležitosti daňového dokladu dle zákona č. 235/2004 Sb., o dani z přidané hodnoty, ve znění pozdějších předpisů, a rovněž bude obsahovat ČÍSLO SAP a NÁZEV AKCE, tedy údaje uvedené v záhlaví Budoucí smlouvy. Fakturu Vlastník zašle na adresu společnosti CETIN uvedenou v Budoucí smlouvě. Dnem uskutečnění zdanitelného plnění je den zápisu Služebnosti do katastru nemovitostí.

Čl. IV Práva a povinnosti z Budoucí smlouvy

1. CETIN se zavazuje, že při výkonu oprávnění ze Služebnosti bude šetřit práv Vlastníka.
2. Po skončení prací uvede CETIN Pozemek na vlastní náklady do předchozího, popřípadě náležitého stavu.
3. Neuplatní se § 1263 občanského zákoníku; CETIN nenese náklady na udržování a zachování Pozemku.
4. CETIN oznámí Vlastníkovi každý vstup na Pozemek. Vlastník a CETIN se dohodli, že CETIN bude každý vstup na Pozemek oznamovat Vlastníkovi na jeho adresu.
5. Návrh na zápis Služebnosti do katastru nemovitostí podá CETIN do šedesáti (60) dnů ode dne uzavření Budoucí smlouvy. CETIN se zavazuje zajistit vyhotovení Geometrického plánu na své náklady a uhradit správní poplatek za řízení o povolení zápisu Služebnosti do katastru nemovitostí.

ČI. V Zvláštní ujednání

1. Do doby uzavření Budoucí smlouvy jsou Strany vázány Smlouvou a zavazují se, že neučiní žádná právní jednání, která by vedla ke zmaření účelu Smlouvy. Pokud by Vlastník ještě před uzavřením Budoucí smlouvy převáděl na třetí osobu vlastnické právo k Pozemku, pak Vlastník postoupí práva a povinnosti ze Smlouvy na nového vlastníka ve stejném rozsahu. CETIN uděluje k postoupení souhlas.
2. Závazek Stran uzavřít Budoucí smlouvu zanikne, pokud do šedesáti (60) měsíců ode dne uzavření Smlouvy nedojde k zahájení realizace Stavby na Pozemku.
3. Podpisem Smlouvy Vlastník uděluje společnosti CETIN souhlas Stavbu na Pozemku umístit a provozovat ji. Současně pro potřeby realizace Stavby uděluje Vlastník společnosti CETIN a/nebo zhotoviteli Stavby souhlas ke vstupu na Pozemek, a to za podmínek uvedených v čl. IV odst. 4 Smlouvy.

ČI. VI Ujednání na závěr

1. Tato smlouva nabývá platnosti dnem jejího podpisu oběma smluvními stranami a účinnosti dnem její registrace v registru smluv dle zákona č. 340/2015 Sb., o zvláštních podmínkách účinnosti některých smluv, uveřejňování těchto smluv a registru smluv. Pro případ, že Smlouva není uzavírána za přítomnosti obou Smluvních stran, platí, že Smlouva není uzavřena, pokud ji Budoucí povinný či Budoucí oprávněný podepíše s jakoukoliv změnou či odchylkou, byť nepodstatnou, nebo dodatkem, ledaže druhá Smluvní strana takovou změnu či odchylku nebo dodatek následně písemně schválí.
2. Smluvní strany výslovně sjednávají, že uveřejnění této smlouvy v registru smluv dle zákona č. 340/2015 Sb., o zvláštních podmínkách účinnosti některých smluv, uveřejňování těchto smluv a registru smluv zajistí Městská část Praha 22 do 30 dnů od podpisu.
3. Smluvní strany souhlasí s uveřejněním této smlouvy a konstatují, že ve smlouvě nejsou informace, které by považovaly za obchodní tajemství, a které nemohou být poskytnuty podle zákona č. 340/2015 Sb., o zvláštních podmínkách účinnosti některých smluv, uveřejňování těchto smluv a registru smluv a zákona č. 106/1999 Sb., o svobodném přístupu k informacím.
4. Strany ujednaly a potvrzují si, že změny Smlouvy sjednají výhradně písemně v listinné podobě.
5. Písemnou výzvou pro účely Smlouvy je výzva doručená na adresu druhé Strany uvedenou v hlavičce Smlouvy. Za písemnou formu nebude pro tento účel považována výměna e-mailových či jiných elektronických zpráv.
6. Ze strany společnosti CETIN může v některých případech docházet ke zpracování osobních údajů Vlastníka. Pokud ke zpracování osobních údajů Vlastníka dojde (pouze v relevantních případech, nikoli vždy), je toto zpracování prováděno vždy v souladu s platnými právními předpisy. Konkrétní zásady a podmínky zpracování osobních údajů společností CETIN jsou dostupné na adrese <https://www.cetin.cz/zasady-ochrany-osobnich-udaju>.
7. Smlouva byla schválena Radou Městské části Praha 22 usnesením č. 10 ze dne 27.5.2020.
8. Smlouva obsahuje úplné ujednání o předmětu Smlouvy a všech náležitostech, které Strany měly a chtěly ve Smlouvě ujednat, a které považují za důležité pro závaznost Smlouvy. Žádný projev Stran učiněný při jednání o Smlouvě ani projev učiněný po uzavření Smlouvy nesmí být vykládán v rozporu s výslovnými ustanoveními Smlouvy a nezakládá žádný závazek žádné ze Stran.
9. Smlouva je sepsána ve čtyřech (4) vyhotoveních, po dvou (2) obdrží každá Strana.
10. Součástí Smlouvy jsou následující Přílohy:

Příloha č. 1 - Předpokládaná poloha umístění Komunikačního vedení a zařízení na Pozemku

V Praze dne 9.6.2020

V Praze dne 15. -06- 2020

C

[REDACTED]
TEMO-TELEKOMUNIKACE, a.s.
Praha 10, U Záb. zámku 233/15
tel. č. 272 760 095
DIČ: CZ25740253 -67-

.....
za CETIN a.s.
TEMO-TELEKOMUNIKACE, a.s.



[REDACTED]
dle plné moci ze dne 23.11.2018

Vlastník:

[REDACTED]
.....
za Městskou část Praha 22
Vojtěch Zelenka
starosta

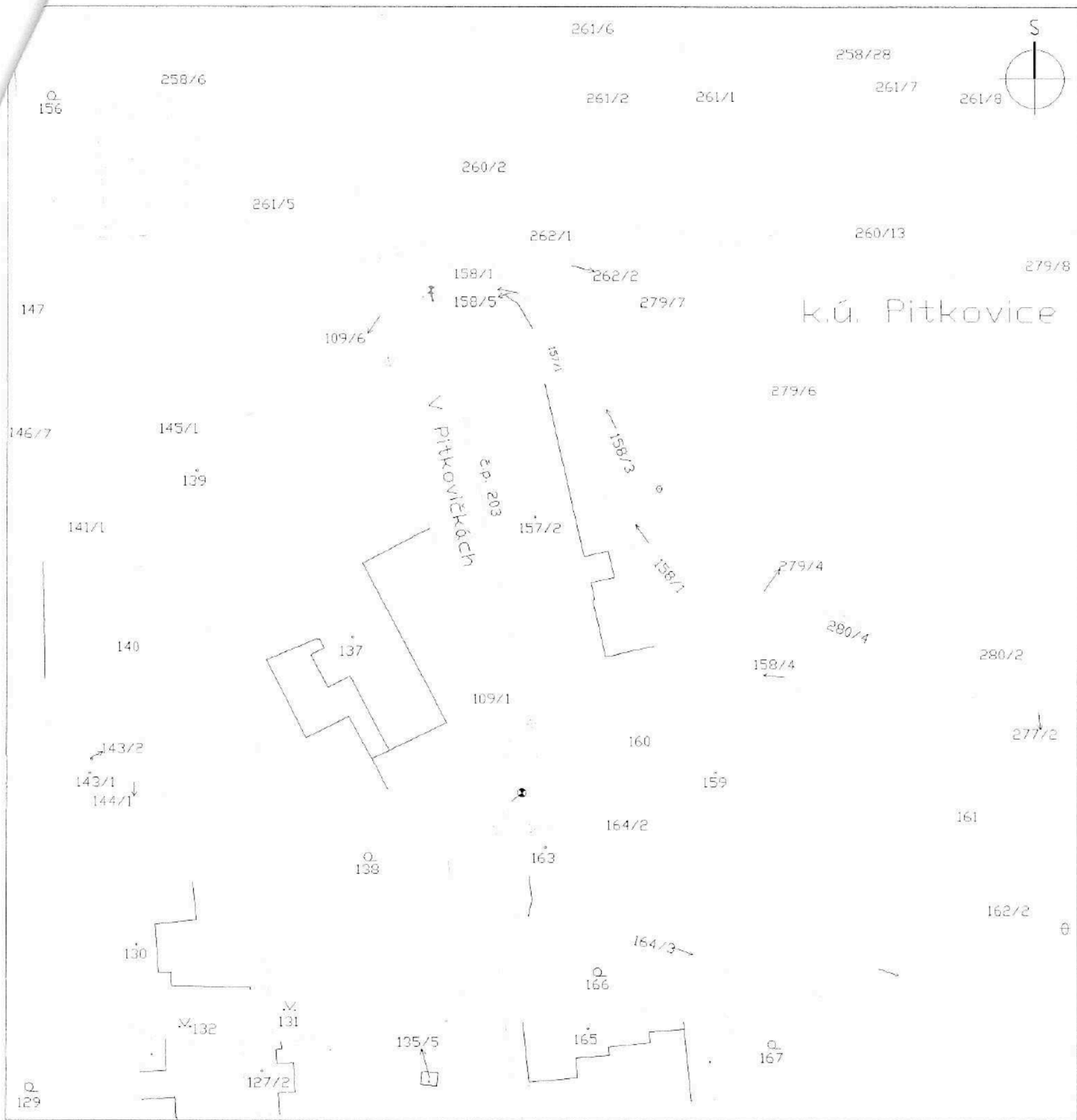



 NOVÝ ÚLOŽNÝ KOMUNIKAČNÍ KABEL
 NOVÝ SLOUPOVÝ ROZVÁDĚČ
 POZEMEK DOTČENÝ STAVBOU

Akce: VPI Polyfunkční dům Pitkovice		Číslo paré:
Místo: Pitkovice		F A4:
Investor: CETIN CETIN a.s. Českomoravská 2510/19 190 00 Praha 9	Zhotovitel: 	Zak.: Pitkovice Stupeň: DPS SAP: 16010-055246
Zodpovědný projektant: Jiří Kukaň	Podpis: 	Uživatel: Datum: 0520
Kreslil:	Část: VEŘEJNÁ KOMUNIKAČNÍ PŘÍPOJKA	Měřítko: 1:1000
Obsah: Situace	Číslo výkresu: 1	