

SMLOUVA O DÍLO

č.
uzavřená podle § 2586 a násl. zákona č. 89/2012 Sb., občanský zákoník, ve znění pozdějších předpisů (dále jen „občanský zákoník“)

Fakultní nemocnice v Motole

státní příspěvková organizace
se sídlem: V Úvalu 84, 150 06 Praha 5 - Motol
zastoupená: 
IČO: 000064203
DIČ: CZ000064203
(dále jen jako „objednatel“)

a

MSV Liberec, s.r.o.

se sídlem: Kralická 79, 460 07 Liberec 7
zastoupená: 
IČO: 61328952
DIČ: CZ61328952
zapsaná v obchodním rejstříku u KS v Ústí nad Labem, oddíl C, vložka 7273
(dále jen jako „zhotovitel“)

Tato smlouva o dílo byla uzavřena v souladu s nabídkou zhotovitele ze dne 27.5.2020 a v souladu s ust. § 6, § 27 a § 31 zákona č. 134/2016 Sb., o zadávání veřejných zakázek, ve znění pozdějších předpisů. Objednatel a zhotovitel (dále také společně jako „smluvní strany“ a každý samostatně jako „smluvní strana“) prohlašují, že mají právní osobnost, jsou svéprávné a po vzájemném projednání a shodně uzavírají níže uvedeného dne, měsíce a roku dle ustanovení § 2586 a násl. občanského zákoníku, ve znění pozdějších předpisů, tuto Smlouvu o dílo (dále jen „smlouva“):

I.

Předmět smlouvy

1. Předmětem této smlouvy je závazek zhotovitele provést na svůj náklad a nebezpečí pro objednatel dílo, spočívající v rekonstrukci a modernizaci stávajících osobních výtahů v budově ubytovny U Hrušky, podle zpracované projektové dokumentace a dle požadavků objednatel, vymezených dále v této smlouvě a vyplývajících ze zadávacích podmínek na veřejnou zakázku malého rozsahu „**FN Motol – Rekonstrukce výtahů č. V59 a V60 v objektu ubytovny U Hrušky**“ (dále jen „dílo“ nebo „předmět plnění“), a to řádně, bez vad a nedodělků. Podrobná specifikace díla je uvedena v příloze č. 1 této smlouvy. Zhotovitel je povinen obstarat si vše, co je nutné k provedení díla.
2. Objednatel se zavazuje dílo převzít a zaplatit zhotoviteli za řádně a včas provedené dílo cenu ve výši a za podmínek dle této smlouvy.

II.

Cena díla

1. Celková cena za provedení díla dle této smlouvy (dále jen „celková cena“) je sjednána v souladu s cenou, kterou zhotovitel nabídl v rámci zadávacího řízení na veřejnou zakázku.
2. Celková cena činí: **5.517.896,92 Kč bez DPH, tj. 6.676.655,27 Kč vč. 21% DPH.**



3. Celková cena včetně DPH je sjednána jako závazná a nejvýše přípustná. Celková cena díla může být překročena pouze v případě změny sazby DPH či zákonných poplatků.
4. V celkové ceně jsou zahrnuty veškeré náklady zhotovitele nezbytné pro řádné a včasné provedení díla dle této smlouvy, tedy veškeré práce, dodávky, služby, poplatky, výkony a další činnosti nutné pro řádné splnění předmětu plnění této smlouvy. Zhotovitel nemá v souvislosti s plněním této smlouvy právo na úhradu jakýchkoli jiných nákladů souvisejících s poskytnutím plnění podle této smlouvy, ledaže tak výslovně stanoví tato smlouva nebo písemná dohoda smluvních stran.
5. Případná potřeba rozšíření rozsahu díla (vícepráce) bude řešena v souladu s právními předpisy upravujícími zadávání veřejných zakázek. Pokud v takovém případě objednatel vyzve zhotovitele k podání nabídky na provedení víceprací, je zhotovitel povinen nabídnout tyto vícepráce za ceny shodné s cenami uvedeným v této smlouvě a v závazných podkladech. Pokud charakter víceprací nebude možné ocenit položkami uvedenými ve smlouvě či v závazných podkladech, je zhotovitel povinen vycházet z cen obvyklých v čase a místě pro dané práce a dodávky.
6. Objednatel nebude zhotoviteli poskytovat zálohy. Zhotovitel během provádění díla není oprávněn požadovat ani část ceny díla.

III.

Platební podmínky

1. Smluvní strany se dohodly, že úhrada ceny díla zhotoviteli bude realizována na základě oprávněně vystavených 2 daňových dokladů (faktur), po splnění věcných a termínových podmínek. Přílohou každé faktury bude objednatelům odsouhlasený a oboustranně podepsaný předávací protokol se soupisem provedených prací a dodávek, včetně výměrů odsouhlasených technickým dozorem objednatelů (TDO). Faktury budou vždy vystaveny po předání a převzetí zrekonstruovaného výtahu a jeho uvedení do provozu.
2. Splatnost faktur činí 60 dnů od jejího prokazatelného doručení objednateli. Platba bude probíhat výlučně bankovním převodem na účet zhotovitele, a to v české měně.
3. Zhotovitel se touto smlouvou zavazuje, že jím vystavené faktury budou obsahovat všechny náležitosti řádného daňového dokladu stanovené v ust. § 435 občanského zákoníku a ust. § 29 zákona č. 235/2004 Sb., o dani z přidané hodnoty, ve znění pozdějších předpisů, včetně objednatelům potvrzeného soupisu skutečně provedených prací.
4. V případě, že faktura nebude mít odpovídající náležitosti, je objednatel oprávněn zaslat ji ve lhůtě splatnosti zpět zhotoviteli k doplnění, aniž se tak dostane do prodlení s placením ceny. Důvody vrácení sdělí objednatel zhotoviteli písemně zároveň s vrácenou fakturou. V závislosti na povaze závady je zhotovitel povinen fakturu včetně jejích příloh opravit nebo vyhotovit novou. Lhůta splatnosti počíná běžet znovu od opětovného zaslání náležitě doplněné či opravené faktury.
5. Místem pro doručení faktur je podatelna objednatelů na adrese sídla objednatelů. Za rozhodný den doručení faktury se považuje den vyznačený na faktuře podatelny objednatelů.
6. Objednatel si vyhrazuje právo zadržet 10 % z celkové ceny díla bez DPH až do doby odstranění všech závad a nedodělků, včetně těch, které nebrání běžnému užívání díla.

IV.



Termín plnění

1. Zhotovitel se zavazuje zahájit realizaci díla do 10 týdnů po nabytí účinnosti této smlouvy. Za zahájení realizace díla se považuje předání staveniště zhotoviteli.

2. Zhotovitel se zavazuje provést dílo dle podmínek sjednaných v čl. VII. této smlouvy nejpozději do 18 týdnů po zahájení realizace díla v případě výtahu č. 59 a do 26 týdnů od zahájení realizace díla v případě výtahu č. 60.

V.

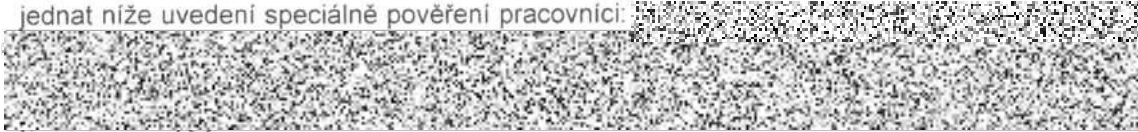
Místo plnění

1. Místem provedení díla je budova ubytovny objednatele na adrese: U Hrušky 236/17, Praha 5, 150 06.
2. V provozních záležitostech souvisejících s prováděním díla jsou za zhotovitele oprávněni jednat níže uvedení speciálně pověřeni pracovníci:

3. Kontaktní osobou zhotovitele (dále jen „oprávněný zástupce zhotovitele“) je pro účely této smlouvy určen:

VI.

Práva a povinnosti smluvních stran

1. Objednatel je oprávněn kdykoliv v průběhu díla kontrolovat, zda je prováděno v souladu s touto smlouvou.
2. Objednatel se zavazuje poskytovat zhotoviteli součinnost k provedení díla, a to ve lhůtě, již mu zhotovitel určí.
3. Zhotovitel postupuje při provádění díla samostatně.
4. Zhotovitel je povinen dodržet při provádění díla všechny právní předpisy týkající se předmětné činnosti.
5. Smluvní strany vylučují použití § 2627 občanského zákoníku pro tento smluvní vztah.

VII.

Předání a převzetí díla

1. Předání a převzetí díla bude smluvními stranami písemně potvrzeno v předávacím protokolu dle odst. 4 tohoto článku.
2. Dílo je řádně dokončeno, je-li způsobilé sloužit svému účelu dle této smlouvy.
3. Před uskutečněním předání díla bude zhotovitel prokazatelně informovat 10 dní předem oprávněného zástupce objednatele uvedeného ve smlouvě, popř. novému oprávněnému zástupci objednatele, o kterém byl zhotovitel objednatelem písemně vyrozuměn, o připravenosti k předání díla.
4. Dílo bude splněno jeho celkovým předáním a převzetím, a to bez vad a nedodělků v místě sídla objednatele, o čemž smluvní strany pořídí předávací protokol. Předávací protokol bude obsahovat alespoň: označení díla, označení a identifikační údaje objednatele a zhotovitele, číslo smlouvy a datum jejího uzavření, prohlášení objednatele, že dílo přejímá, popř. popis a specifikace vad, soupis provedených činností, datum a místo sepsání, jména a podpisy oprávněných zástupců objednatele a zhotovitele.
5. Budou-li při předání a převzetí díla zjištěny vady či nedodělky, je zhotovitel povinen odstranit je do 10 dnů od vyhotovení předávacího protokolu, v němž jsou takové vady a nedodělky uvedeny.
6. Povinností zhotovitele je dodat dílo bezvadné, tzn. prosté všech vad a nedodělků. Povinnost zhotovitele je splněna předáním bezvadného díla, příp. až odstraněním vad a nedodělků. O



této skutečnosti bude smluvními stranami sepsán předávací protokol. Náklady na odstranění vad díla nese zhotovitel.

VIII.

Záruka za jakost, práva z vadného plnění

1. Zhotovitel se zavazuje objednateli poskytnout záruku za jakost v délce 60 měsíců na stavební část zakázky a 36 měsíců na technologickou část. Doba záruky začíná běžet ode dne převzetí díla objednatelem. Zhotovitel se zavazuje, že po tuto záruční dobu bude dílo způsobilé pro použití k ujednaným, případně jinak obvyklým účelům a zachová si ujednané, případně jinak obvyklé vlastnosti.
2. Skryté vady díla, zjištěné v průběhu záruční doby, je zhotovitel povinen odstranit do 10 kalendářních dnů ode dne písemného oznámení objednatelem, nedojde-li po projednání k dohodě o jiném termínu, a to i v případech, kdy neuznává, že za vadu díla odpovídá. Pokud tak v tomto termínu neurčí, má objednatel právo zadat odstranění vad díla jinému subjektu a zhotovitel je povinen tyto náklady uhradit.
3. Odstraňování vad havarijního charakteru, které by bránily užívání díla a provozu a závad na technologickém zařízení bude zahájeno do 24 hodin od jejího nahlášení zhotoviteli, přičemž je dostačující způsob nahlášení i telefonem, faxem či elektronicky na dohodnutou e-mailovou adresu a dodatečně písemné oznámení.
4. Uplatní-li objednatel během záruční doby písemně vadu díla, má se zato, že uplatňuje jejich bezplatné odstranění. O provedené opravě, která bude předem odsouhlasena objednatelem, vyhotoví zhotovitel písemný protokol a předá ho objednateli. Po dobu reklamace od jejího uplatnění do termínu odstranění vady díla se sjednaná záruční doba prodlužuje (u věci nové, dodané za věc neopravitelnou, začíná běžet nová záruční doba).
5. Vady díla musí objednatel uplatnit u zhotovitele bez zbytečného odkladu poté, co se o nich dozví.
6. Pokud je vadné plnění podstatným porušením této smlouvy, má objednatel právo na odstranění vady opravou nebo úpravou díla, právo na přiměřenou slevu nebo na odstoupení od této smlouvy. Volba je na objednateli.

IX.

Odstoupení od smlouvy

1. Kterákoliv smluvní strana může od této smlouvy odstoupit, pokud zjistí podstatné porušení této smlouvy druhou smluvní stranou.
2. Pro účely této smlouvy se za podstatné porušení smluvních povinností považuje takové porušení, u kterého strana porušující smlouvu měla nebo mohla předpokládat, že při takovémto porušení smlouvy, s přihlédnutím ke všem okolnostem, by druhá smluvní strana neměla zájem smlouvu uzavřít; zejména
 - a) prodlení zhotovitele s provedením díla o více než 60 dní;
 - b) jestliže zhotovitel ujistil objednatele, že dílo má určité vlastnosti, zejména vlastnosti objednatelem vymíněné, anebo že nemá žádné vady, a toto ujištění se následně ukáže nepravdivým;
 - c) nemožnost odstranění vady díla; nebo
 - d) v případě, že se kterákoliv prohlášení zhotovitele uvedené v této smlouvě ukáže jako nepravdivé.
3. Odstoupení od této smlouvy musí mít písemnou formu, musí v něm být přesně popsán důvod odstoupení, a musí být podepsáno odstupující smluvní stranou, jinak je odstoupení od této smlouvy neplatné. Tato smlouva zaniká ke dni doručení oznámení odstupující smluvní strany o odstoupení druhé smluvní straně.

4. Odstoupení od této smlouvy se nedotýká práva na náhradu újmy vzniklého z porušení smluvní povinnosti, práva na zaplacení smluvní pokuty a úroku z prodlení, ani ujednání o způsobu řešení sporů a volbě práva.
5. Odstoupení od smlouvy se řídí příslušnými ustanoveními občanského zákoníku. Zhotovitel je povinen provádět dílo v souladu s touto smlouvou včetně jejích příloh, požadavky objednatele, a v souladu s obecně závaznými právními předpisy. Jestliže zhotovitel tyto povinnosti vyplývající ze smlouvy poruší a nezjedná nápravu ani v dodatečně přiměřené lhůtě, jedná se o podstatné porušení smlouvy ze strany zhotovitele a objednatel má právo od smlouvy okamžitě odstoupit.

X.

Trvání smlouvy

1. Tato smlouva se uzavírá na dobu určitou, a to do ukončení prací, které tvoří předmět díla.
2. Před uplynutím doby dle odst. 1 tohoto článku lze tuto smlouvu ukončit na základě vzájemné písemné dohody obou smluvních stran, písemnou výpovědí smlouvy ze strany objednatele dle odst. 3 tohoto článku či ze strany zhotovitele dle odst. 4 tohoto článku nebo odstoupením od smlouvy dle článku IX. této smlouvy, a dále v souladu s příslušnými ustanoveními občanského zákoníku.
3. Objednatel je oprávněn vypovědět smlouvu kdykoliv, a to i bez udání důvodu. Výpověď smlouvy musí být objednatelem učiněna písemně a doručena zhotoviteli, přičemž výpovědní doba v délce 1 měsíce počíná běžet dnem následujícím po dni doručení písemné výpovědi zhotoviteli.
4. Zhotovitel je oprávněn vypovědět smlouvu kdykoli v jejím průběhu, pokud není schopen plnit své povinnosti z důvodu na straně objednatele (např. neposkytnutí součinnosti objednatele, neplnění povinností objednatele). Výpovědní doba bude v takovém případě činit 2 měsíce a počne běžet následující den po doručení písemné výpovědi objednateli.
5. V případě předčasného ukončení smlouvy dohodou, výpovědí či odstoupením jsou smluvní strany povinny provést vypořádání vzájemných práv a povinností v souladu s právními předpisy.

XI.

Sankce

1. Pro případ prodlení zhotovitele s termínem plnění uvedeným v čl. IV. a čl. VIII. této smlouvy, se zhotovitel zavazuje uhradit objednateli smluvní pokutu ve výši 5 000 Kč, a to za každý i započatý den prodlení.
2. V případě prodlení objednatele s úhradou ceny je zhotovitel oprávněn požadovat po objednateli zaplacení úroků z prodlení maximálně ve výši stanovené nařízením vlády č. 351/2013 Sb., ve znění pozdějších předpisů.
3. Uplatněním práv z vad či uplatněním smluvních pokut není dotčeno právo na náhradu újmy v plné výši a náhradu nákladů vynaložených na uplatnění svého práva. Smluvní pokutu je objednatel oprávněn započíst proti pohledávce zhotovitele.
4. Pro výpočet smluvní pokuty určené procentem je rozhodná celková cena včetně DPH.
5. Smluvní pokuta je splatná do 30 dnů ode dne doručení výzvy k jejímu zaplacení.
6. Zhotovitel je povinen nahradit objednateli v plné výši újmu, která objednateli vznikla vadným plněním nebo jako důsledek porušení povinností a závazků zhotovitele dle této smlouvy.
7. Zhotovitel uhradí objednateli náklady vzniklé při uplatňování práv z odpovědnosti za vady.



XII. Závěrečná ustanovení

1. Tato smlouva nabývá platnosti okamžikem jejího podpisu poslední smluvní stranou a účinnosti dnem uveřejnění v registru smluv dle zákona č. 340/2015 Sb., o registru smluv, ve znění pozdějších předpisů.
2. Zhotovitel je dle ustanovení § 2 písm. e) zákona č. 320/2001 Sb., o finanční kontrole ve veřejné správě a o změně některých zákonů, ve znění pozdějších předpisů, osobou povinnou spolupůsobit při výkonu finanční kontroly prováděné v souvislosti s úhradou zboží nebo služeb z veřejných výdajů.
3. Zhotovitel není oprávněn bez předchozího písemného souhlasu postoupit pohledávku za objednatelem vzniklou na základě této smlouvy ani postoupit tuto smlouvu. Za písemnou formu nebude pro tento účel považována výměna e-mailových, či jiných elektronických zpráv.
4. Tato smlouva je uzavřena podle práva České republiky. Ve věcech výslovně neupravených touto smlouvou se smluvní vztah řídí občanským zákoníkem.
5. Případné spory smluvních stran budou řešeny smírnou cestou a v případě, že nedojde k dohodě, budou spory řešeny příslušnými soudy České republiky.
6. Smluvní strany na sebe přebírají nebezpečí změny okolností v souvislosti s právy a povinnostmi smluvních stran vzniklými na základě této smlouvy. Smluvní strany vylučují uplatnění ustanovení § 1765 odst. 1 a § 1766 občanského zákoníku na svůj smluvní vztah založený touto smlouvou.
7. Nevymahatelnost nebo neplatnost kteréhokoli ustanovení této smlouvy neovlivní vymahatelnost nebo platnost této smlouvy jako celku, vyjma těch případů, kdy takové nevymahatelné nebo neplatné ustanovení nelze vyčlenit z této smlouvy, aniž by tím pozbyla platnosti. Smluvní strany se pro takový případ zavazují vynaložit v dobré víře veškeré úsilí na nahrazení takového neplatného nebo nevymahatelného ustanovení vymahatelným a platným ustanovením, jehož účel v nejvyšší možné míře odpovídá účelu původního ustanovení a cílům této smlouvy.
8. Zhotovitel se zavazuje zachovávat mlčenlivost o veškerých skutečnostech týkajících se zejména zdravotní, obchodní, ekonomické či technické činnosti objednatele, které se dozví v souvislosti se svojí činností na základě této smlouvy, včetně jednání před uzavřením této smlouvy, pokud tyto skutečnosti nejsou běžně veřejně dostupné. Zhotovitel si je vědom, že se jedná o důvěrné informace a zavazuje se, že výše uvedené skutečnosti neposkytne třetím osobám, ani jich nevyužije ve svůj prospěch nebo ve prospěch třetích osob. Za důvěrné informace a předmět mlčenlivosti dle této smlouvy se považují rovněž jakékoliv osobní údaje, podoba a soukromí pacientů, zaměstnanců či jiných pracovníků objednatele, se kterými se prodávající v souvislosti se svou činností pro objednatele dozví nebo dostane do kontaktu. V případě porušení povinnosti mlčenlivosti se prodávající zavazuje uhradit objednateli smluvní pokutu ve výši 20.000,- Kč za každý takový případ. Úhradou smluvní pokuty není dotčeno právo objednatele na náhradu újmy či náhradu nákladů účelně vynaložených na uplatnění jeho práva dle tohoto odstavce.
9. Zhotovitel bere na vědomí a souhlasí s uveřejněním smlouvy a jejích náležitostí objednatelem za účelem splnění povinností uložených mu platnou a účinnou právní úpravou, a to zejména, zákonem č. 340/2015 Sb., o registru smluv, ve znění pozdějších předpisů a dále pokyny a rozhodnutí Ministerstva zdravotnictví České republiky.
10. Zhotovitel bere na vědomí, že objednatel, jakožto státní příspěvková organizace, je povinna na dotaz třetí osoby poskytnout informace podle zákona č. 106/1999 Sb., o svobodném přístupu k informacím, ve znění pozdějších předpisů.
11. Smluvní strany souhlasí s uveřejněním této smlouvy v plném znění, všech jejích náležitostí vč. příloh, které jsou její nedílnou součástí v registru smluv.
12. Změna nebo doplnění smlouvy může být uskutečněno pouze písemným dodatkem k této smlouvě podepsaným oběma smluvními stranami.
13. Smlouva byla vyhotovena ve dvou stejnopisech s platností originálu, z nichž každá smluvní strana obdrží po jednom vyhotovení. Smluvní strany níže svým podpisem stvrzují, že si smlouvu před jejím podpisem přečetly, s jejím obsahem souhlasí a tato je sepsána podle jejich pravé a skutečné vůle, srozumitelně a určitě, nikoli v tísní za nápadně nevýhodných

podmínek.

14. Nedílnou součástí této smlouvy jsou její přílohy:

Příloha č. 1 - Oceněný soupis prací a dodávek
Příloha č. 2 - Harmonogram výstavby

V Praze dne 15.6. 2020

ZA OBJEDNATELE

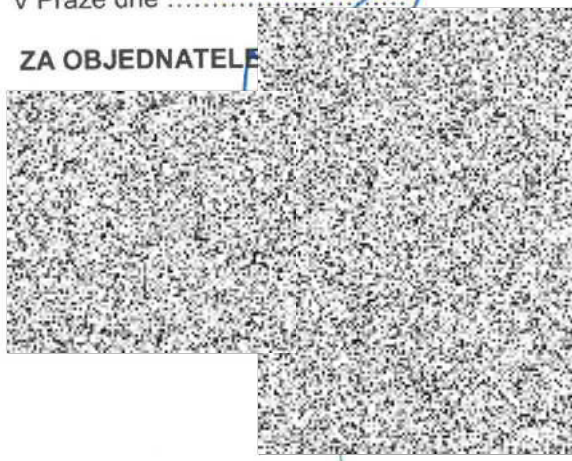

V Liberci dne 2.9.-05-2020..

ZA ZHOTOVITELE:

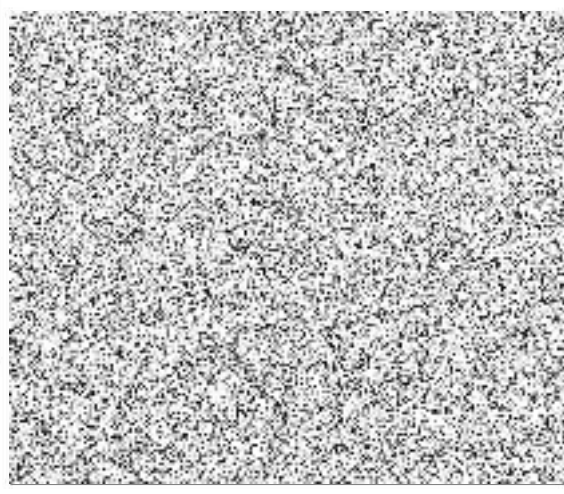

PŘÍLOHA Č. 1

OCENĚNÝ SOUPIS PRACÍ A DODÁVEK

REKAPITULACE STAVBY

Kód: 2020/105
Stavba: Rekonstrukce výtahu V59a V60

KSO:		CC-CZ:	
Místo:		Datum:	27.5.2020
Zadavatel:		IČ:	00064203
FN v Motole, V Úvalu 84, 150 00 Praha 5		DIČ:	CZ00064203
Uchazeč:		IČ:	61328952
MSV Liberec, s.r.o., Kralická 79, 460 07 Liberec 7		DIČ:	CZ61328952
Projektant:		IČ:	27364038
AP STUDIO, Ocelářská 2274/1, 190 00 Praha 9		DIČ:	CZ27364038
Zpracovatel:		IČ:	
		DIČ:	

Poznámka:
Soupis prací je sestaven s využitím Cenové soustavy ÚRS. Položky, které pochází z této cenové soustavy, jsou ve sloupci 'Cenová soustava' označeny popisem 'CS ÚRS' a úrovní příslušného kalendářního pololetí. Veškeré další informace vymežující popis a podmínky použití těchto položek z Cenové soustavy, které nejsou uvedeny přímo v soupisu prací, jsou neomezeně dálkově k dispozici na www.cs-urs.cz, sekce Cenové a technické podmínky.

Cena bez DPH			5 517 896,92
DPH základní	Sazba daně 21,00%	Základ daně 5 517 896,92	Výše daně 1 158 758,35
DPH snížená	Sazba daně 15,00%	Základ daně 0,00	Výše daně 0,00
Cena s DPH v CZK			6 676 655,27

REKAPITULACE OBJEKTŮ STAVBY A SOUPISŮ PRACÍ

Kód: 2020/105

Stavba: Rekonstrukce výtahu V59a V60

Místo: Datum: 27.05.2020

Zadavatel: FN v Motole, V Úvalu 84, 150 00 Praha 5 Projektant: AP STUDIO, Ocelářská
2274/1, 190 00 Praha 9

Uchazeč: MSV Liberec, s.r.o., Kralická 79, 460 07 Liberec 7 Zpracovatel:

Kód	Popis	Cena bez DPH [CZK]	Cena s DPH [CZK]	Typ
Náklady stavby celkem		5 517 896,92	6 676 655,27	
0532014	Rekonstrukce vý...	5 517 896,92	6 676 655,27	STA

KRYCÍ LIST SOUPISU PRACÍ

Stavba:
Rekonstrukce výtahu V59a V60

Objekt:
0532014 - Rekonstrukce vý...

KSO:
Místo:

CC-CZ:
Datum: 27.05.2020

Zadavatel:
FN v Motole, V Úvalu 84, 150 00 Praha 5

IČ: 00064203
DIČ: CZ00064203

Uchazeč:
MSV Liberec, s.r.o., Kralická 79, 460 07 Liberec 7

IČ: 61328952
DIČ: CZ61328952

Projektant:
AP STUDIO, Ocelářská 2274/1, 190 00 Praha 9

IČ: 27364038
DIČ: CZ27364038

Zpracovatel:

IČ:
DIČ:

Poznámka:

Cena bez DPH

5 517 896,92

DPH základní
snížená

Základ daně
5 517 896,92
0,00

Sazba daně
21,00%
15,00%

Výše daně
1 158 758,35
0,00

Cena s DPH

v CZK

6 676 655,27

REKAPITULACE ČLENĚNÍ SOUPISU PRACÍ

Stavba:

Rekonstrukce výtahu V59a V60

Objekt:

0532014 - Rekonstrukce vý...

Místo:

Datum: 27.05.2020

Zadavatel:

FN v Motole, V Úvalu 84, 150 00 Praha 5

Projektant:

AP STUDIO,
Ocelářská 2274/1,
190 00 Praha 9

Uchazeč:

MSV Liberec, s.r.o., Kralická 79, 460 07 Liberec 7

Zpracovatel:

Kód dílu - Popis

Cena celkem [CZK]

Náklady stavby celkem

5 517 896,92

HSV - Práce a dodávky HSV

582 015,82

6 - Úpravy povrchů, podlahy a osazování výplní

251 697,75

9 - Ostatní konstrukce a práce, bourání

71 212,50

94 - Lešení a stavební výtahy

167 588,00

997 - Přesun sutě

81 502,37

998 - Přesun hmot

10 015,20

PSV - Práce a dodávky PSV

543 489,10

762 - Konstrukce tesařské

190 484,90

764 - Konstrukce klempířské

2 421,75

777 - Podlahy lité

24 319,25

784 - Dokončovací práce - malby a tapety

326 263,20

M - Práce a dodávky M

4 337 192,00

21-M - Elektromontáže

517 040,00

24-M - Montáže vzduchotechnických zařízení

233 000,00

33-M - Montáže dopr.zařiz.,sklad. zař. a váh

3 587 152,00

HZS - Hodinové zúčtovací sazby

5 200,00

VRN - Vedlejší rozpočtové náklady

50 000,00

SOUPIS PRACÍ

Stavba: Rekonstrukce výtahu V59a V60
 Objekt: 0532014 - Rekonstrukce vý...

Místo:
 Zadavatel: FN v Motole, V Úvalu 84, 150 00 Praha 5
 Uchazeč: MSV Liberec, s.r.o., Kralická 79, 460 07 Liberec 7

Datum: 27.05.2020
 Projektant: AP STUDIO,
 Ocelářská 2274/1,
 190 00 Praha 9
 Zpracovatel:

PČ	Typ	Kód	Popis	MJ	Množství	J.cena [CZK]	Cena celkem [CZK]	Cenová soustava
Náklady soupisu celkem							5 517 896,92	
D	HSV		Práce a dodávky HSV				582 015,82	
D	6		Úpravy povrchů, podlahy a osazování výplní				251 697,75	
1	K	612311131	Potažení vnitřních ploch štukem tloušťky do 3 mm svislých konstrukcí stěn	m2	635,000	195,00	123 825,00	CS ÚRS 2020 01
3	K	612325412	Oprava vápenocementové omítky vnitřních ploch hladké, tloušťky do 20 mm stěn, v rozsahu opravované plochy přes 10 do 30%	m2	60,170	155,00	9 326,35	CS ÚRS 2020 01
PSC			<i>Poznámka k souboru cen: 1. Pro ocenění opravy omítek plochy do 1 m2 se použijí ceny souboru cen 61. 32-52. Vápenocementová omítka jednotlivých malých ploch.</i>					
7	K	632452411	Doplnění cementového potěru na mazaninách a betonových podkladech (s dodáním hmot), hlazeného dřevěným nebo ocelovým hladítkem. plochy jednotlivé přes 1 m2 do 4 m2 a tl. do 10 mm	m2	30,130	455,00	13 709,15	CS ÚRS 2020 01
2	K	612325302	Vápenocementová omítka ostění nebo nadpraží štuková	m2	64,050	645,00	41 312,25	CS ÚRS 2020 01
PSC			<i>Poznámka k souboru cen: 1. Ceny lze použít jen pro ocenění samostatně upravovaného ostění a nadpraží (např. při dodatečné výměně oken nebo zárubní) v šířce do 300 mm okolo upravovaného otvoru.</i>					
5	K	617325421	Oprava vápenocementové omítky vnitřních ploch štukové dvouvrstvě, tloušťky do 20 mm a tloušťky šuku do 3 mm světlíků nebo výtahových šachet. v rozsahu opravované plochy do 10%	m2	574,870	105,00	60 361,35	CS ÚRS 2020 01
PSC			<i>Poznámka k souboru cen: 1. Pro ocenění opravy omítek plochy do 1 m2 se použijí ceny souboru cen 61. 32-52. Vápenocementová omítka jednotlivých malých ploch.</i>					
8	K	632902211	Příprava zatvrdlého povrchu betonových mazanin pro cementový potěr cementovým mlékem s přísadou	m2	30,130	105,00	3 163,65	CS ÚRS 2020 01
D	9		Ostatní konstrukce a práce, bourání				71 212,50	
18	K	952901111	Vyčištění budov nebo objektů před předáním do užívání budov bytové nebo občanské výstavby, světlé výšky podlaží do 4 m	m2	515,000	98,00	50 470,00	CS ÚRS 2020 01

PČ	Typ	Kód	Popis	MJ	Množství	J.cena [CZK]	Cena celkem [CZK]	Cenová soustava
			<i>Poznámka k souboru cen:</i> 1. Cenu -1111 lze použít i pro vyčištění půdy a rovné střechy budov, pokud definitivní úprava umožňuje, aby se ploché střechy používaly jako terasy, nebo tehdy, když je nutno čistit konstrukce na těchto střeších (světlíky, dveře apod.). Do výměry se započítávají jednou třetinou plochy 2. Střešní plochy hal se světíky nebo okny se oceňují jako podlaží cenou -1221 3. Množství měrných jednotek se určuje v m2 půdorysné plochy každého podlaží, dané vnějším obrysem podlaží budovy. Plochy balkonů se přičítají 4. v ceně -1111 a -1114 jsou započteny náklady na zametení a umytí podlah, dlažeb, obkladů, schodů v místnostech, chodbách a schodištích, vyčištění a umytí oken, dveří s rámy, zárubněmi, umytí a vyčištění jiných zasklených a natíraných ploch a zařizovacích předmětů 5. V ceně -1221 jsou započteny náklady na zametení podlahy, umytí dlažeb nebo keramických podlah v přilehlých místnostech, chodbách a schodištích, umytí obkladů, schodů, vyčištění a umytí oken a dveří s rámy a zárubněmi, umytí a vyčištění jiných zasklených a natíraných ploch a zařizovacích předmětů. 6. V ceně -1311 jsou započteny náklady na zametení a čištění dlažeb, umytí, vyčištění okenních a dveřních rámu a zařizovacích předmětů. 7. V ceně -1411 jsou započteny náklady na vynesení zbytků stavebního rumu, kroupení a 2x zametení podlah, oprášení stěn a výplní otvorů					
	PSC							
19	K	961044111	Bourání základů z betonu prostého	m3	0,816	2 500,00	2 040,00	CS ÚRS 2020 01
20	K	967041112	Přisekání (špicování) rovných ostění v betonu po hrubém vybourání otvorů bez odstupu	m2	84,500	125,00	10 562,50	CS ÚRS 2020 01
21	K	971052551	Vybourání a prorážení otvorů v železobetonových příčkách a zdech základových nebo nadzákladových, ploch do 1 m2, tl. do 600 mm	m3	2,960	2 750,00	8 140,00	CS ÚRS 2020 01
	D	94	Lešení a stavební výtahy				167 588,00	
10	K	944611111	Montáž ochranné plachty zavěšené na konstrukci lešení z textilie z umělých vláken	m2	720,000	15,00	10 800,00	CS ÚRS 2020 01
	PSC		<i>Poznámka k souboru cen:</i> 1. V cenách nejsou započteny náklady na lešení potřebné pro zavěšení plachty, toto lešení se oceňuje příslušnými cenami lešení.					
11	K	944611211	Montáž ochranné plachty Připlátek za první a každý další den použití plachty k ceně -1111	m2	20 028,000	1,00	20 028,00	CS ÚRS 2020 01
	PSC		<i>Poznámka k souboru cen:</i> 1. V cenách nejsou započteny náklady na lešení potřebné pro zavěšení plachty, toto lešení se oceňuje příslušnými cenami lešení.					
12	K	944611811	Demontáž ochranné plachty zavěšené na konstrukci lešení z textilie z umělých vláken	m2	720,000	3,00	2 160,00	CS ÚRS 2020 01
13	K	949121112	Montáž lešení lehkého kozového dílcového o výšce lešeňové podlahy přes 1,2 do 1,9 m	m2	72,000	150,00	10 800,00	CS ÚRS 2020 01
	PSC		<i>Poznámka k souboru cen:</i> 1. Množství měrných jednotek se určuje v počtu sad lešení (2 kozy a dřevěná podlaha). 2. V cenách nájmu jsou započteny i náklady na manipulaci s lešením.					
15	K	949321115	Montáž lešení dílcového do šachet (výtahových, potrubních) o půdorysné ploše do 6 m2, výšky přes 40 do 50 m	m	88,000	1 050,00	92 400,00	CS ÚRS 2020 01
	PSC		<i>Poznámka k souboru cen:</i> 1. V cenách nejsou započteny náklady na vysekání otvorů ve zdivu, světlíku nebo šachtě; tyto stavební práce se oceňují příslušnými cenami katalogu 801-3 Budovy a haly - bourání konstrukcí. 2. Množství měrných jednotek se určuje v běžných metrech výšky šachty nebo světlíku. 3. Montáž lešení dílcového do šachet výšky přes 50 m se oceňuje individuálně.					
16	K	949321214	Montáž lešení dílcového do šachet (výtahových, potrubních) Připlátek za první a každý další den použití lešení k ceně -1114 nebo -1115	m	940,000	10,00	9 400,00	CS ÚRS 2020 01
	PSC		<i>Poznámka k souboru cen:</i> 1. V cenách nejsou započteny náklady na vysekání otvorů ve zdivu, světlíku nebo šachtě; tyto stavební práce se oceňují příslušnými cenami katalogu 801-3 Budovy a haly - bourání konstrukcí. 2. Množství měrných jednotek se určuje v běžných metrech výšky šachty nebo světlíku. 3. Montáž lešení dílcového do šachet výšky přes 50 m se oceňuje individuálně.					
17	K	949321815	Demontáž lešení dílcového do šachet (výtahových, potrubních) o půdorysné ploše do 6 m2, výšky přes 40 do 50 m	m	88,000	250,00	22 000,00	CS ÚRS 2020 01
	PSC		<i>Poznámka k souboru cen:</i> 1. Demontáž lešení dílcového do šachet výšky přes 50 m se oceňuje individuálně.					
	D	997	Přesun sutě				81 502,37	
59	K	997013121	Vnitrostaveništní doprava sutí a vybouraných hmot vodorovně do 50 m visle s použitím mechanizace pro budovy a haly výšky přes 36 do 45 m	t	23,748	550,00	13 061,40	CS ÚRS 2020 01

PČ	Typ	Kód	Popis	MJ	Množství	J.cena [CZK]	Cena celkem [CZK]	Cenová soustava
			Poznámka k souboru cen: 1. V cenách -3111 až -3217 jsou započteny i náklady na: a) vodorovnou dopravu na uvedenou vzdálenost, b) svislou dopravu pro uvedenou výšku budovy, c) naložení na vodorovný dopravní prostředek pro odvoz na skládku nebo meziskládku, d) náklady na rozhrnutí a urovnání suti na dopravním prostředku. 2. Jestliže se pro svislý přesun použije shoz nebo zařízení investora (např. výtah v budově), užití se pro ocenění vodorovné dopravy suti ceny -3111, 3151 a -3211 pro budovy a haly výšky do 6 m. 3. Montáž, demontáž a pronájem shozu se ocení cenami souboru cen 997 01-33 Shoz suti. 4. Ceny -3151 až -3162 lze použít v případě, kdy dochází ke ztížení dopravy suti např. tím, že není možné instalovat jeřáb.					
61	K	997013219	Vnitrostaveništní doprava suti a vybouraných hmot vodorovně do 50 m Příplatek k cenám -3111 až -3217 za zvětšenou vodorovnou dopravu přes vymezenou dopravní vzdálenost za každých dalších i započatých 10 m	t	23,748	100,00	2 374,80	CS ÚRS 2020 01
			Poznámka k souboru cen: 1. V cenách -3111 až -3217 jsou započteny i náklady na: a) vodorovnou dopravu na uvedenou vzdálenost, b) svislou dopravu pro uvedenou výšku budovy, c) naložení na vodorovný dopravní prostředek pro odvoz na skládku nebo meziskládku, d) náklady na rozhrnutí a urovnání suti na dopravním prostředku. 2. Jestliže se pro svislý přesun použije shoz nebo zařízení investora (např. výtah v budově), užití se pro ocenění vodorovné dopravy suti ceny -3111, 3151 a -3211 pro budovy a haly výšky do 6 m. 3. Montáž, demontáž a pronájem shozu se ocení cenami souboru cen 997 01-33 Shoz suti. 4. Ceny -3151 až -3162 lze použít v případě, kdy dochází ke ztížení dopravy suti např. tím, že není možné instalovat jeřáb.					
30	K	997013501	Odvoz suti a vybouraných hmot na skládku nebo meziskládku se složením, na vzdálenost do 1 km	t	23,553	450,00	10 598,85	CS ÚRS 2020 01
			Poznámka k souboru cen: 1. Délka odvozu suti je vzdálenost od místa naložení suti na dopravní prostředek až po místo složení na určené skládce nebo meziskládce. 2. V ceně -3501 jsou započteny i náklady na složení suti na skládku nebo meziskládku. 3. Ceny jsou určeny pro odvoz suti na skládku nebo meziskládku jakýmkoliv způsobem silniční dopravy (i prostřednictvím kontejnerů). 4. Odvoz suti z meziskládky se oceňuje cenou 997 01-3511.					
31	K	997013509	Odvoz suti a vybouraných hmot na skládku nebo meziskládku se složením, na vzdálenost Příplatek k ceně za každý další i započatý 1 km přes 1 km	t	683,037	45,00	30 736,67	CS ÚRS 2020 01
			Poznámka k souboru cen: 1. Délka odvozu suti je vzdálenost od místa naložení suti na dopravní prostředek až po místo složení na určené skládce nebo meziskládce. 2. V ceně -3501 jsou započteny i náklady na složení suti na skládku nebo meziskládku. 3. Ceny jsou určeny pro odvoz suti na skládku nebo meziskládku jakýmkoliv způsobem silniční dopravy (i prostřednictvím kontejnerů). 4. Odvoz suti z meziskládky se oceňuje cenou 997 01-3511.					
	VV		23,553*29 'Přepočtené koeficientem množství		683,037			
62	K	997013631	Poplatek za uložení stavebního odpadu na skládce (skládkovně) smíšeného stavebního a demoličního zatříděného do Katalogu odpadů pod kódem 17 09 04	t	23,553	1 050,00	24 730,65	CS ÚRS 2020 01
			Poznámka k souboru cen: 1. Ceny uvedené v souboru cen je doporučeno upravit podle aktuálních cen místně příslušné skládky odpadů. 2. Uložení odpadů neuvedených v souboru cen se oceňuje individuálně. 3. V cenách je započítán poplatek za ukládání odpadu dle zákona 185/2001 Sb. 4. Případné drcení stavebního odpadu lze ocenit souborem cen 997 00-60 Drcení stavebního odpadu z katalogu 800-6 Demolice objektů.					
	D	998	Přesun hmot				10 015,20	
63	K	998012105	Přesun hmot pro budovy občanské výstavby, bydlení, výrobu a služby s nosnou svislou konstrukcí monolitickou betonovou tyčovou s vyzdívaným obvodovým pláštěm vodorovná dopravní vzdálenost do 100 m pro budov v výšce přes 36 do 48 m	t	8,346	1 200,00	10 015,20	CS ÚRS 2020 01
			Poznámka k souboru cen: 1. Ceny -7001 až -7006 lze použít v případě, kdy dochází ke ztížení přesunu např. tím, že není možné instalovat jeřáb. 2. K cenám -7001 až -7006 lze použít příplatky za zvětšený přesun -1014 až -1019, -2034 až -2039 nebo -2114 až 2119. 3. Jestliže pro svislý přesun používá zařízení investora (např. výtah v budově), užití se pro ocenění přesunu hmot ceny stanovené pro nejmenší výšku, tj. 6 m.					
	D	PSV	Práce a dodávky PSV				543 489,10	
	D	762	Konstrukce tesařské				190 484,90	
33	K	766660001	Montáž dveřních křídel dřevěných nebo plastových otevíracích do ocelové zárubně povrchově upravených jednokřídlových, šířku do 800 mm	kus	2,000	1 500,00	3 000,00	CS ÚRS 2020 01

PČ	Typ	Kód	Popis	MJ	Množství	J.cena [CZK]	Cena celkem [CZK]	Cenová soustava
			<i>Poznámka k souboru cen:</i> 1. Cenami -0021 až -0031, -0161 až -0163, -0181 až -0183, se oceňují dveře s protipožární odolností do 30 min. 2. V cenách -0201 až -0272 je započtena i montáž okopného plechu, stavěče křidel a držadel kyvných dveří. 3. V cenách -0351 až -0384 jsou započtené i náklady na osazení kování, vodícího trnu, seřízení pojezdů na stěnu a následné vyrovnání a seřízení dveřních křidel. 4. V cenách -0311 až -0324 nejsou započtené náklady na sestavení a osazení stavebního pouzdra, tyto náklady se oceňují cenami souboru cen 642 94-6 ... Osazení stavebního pouzdra posuvných dveří do zděné příčky, katalogu 801-1 Budovy a haly - zděné a monolitické					
34	M	611651910	Dveře vnější 1křídle 80x197 cm	kus	2,000	5 800,00	11 600,00	
65	K	766660732	Montáž dveřních doplňků dveřního kování bezpečnostního přídavného zámku	kus	2,000	550,00	1 100,00	CS ÚRS 2020 01
66	M	54914121	kování bezpečnostní, klika-klika R4/O dekor	kus	2,000	1 950,00	3 900,00	CS ÚRS 2020 01
64	K	762431012	Obložení stěn z dřevoštěpkových desek OSB přibíjených na sraz, tloušťky desky 12 mm	m2	420,000	195,00	81 900,00	CS ÚRS 2020 01
			<i>Poznámka k souboru cen:</i> 1. V cenách -0011 až -1036 obložení stěn z desek dřevoštěpkových a cementotřískových jsou započteny i náklady na dodávku spojovacích prostředků, na tyto položky se nevztahuje ocenění dodávky spojovacích prostředků položka 762 49-5000. 2. V cenách není započtena montáž podkladového roštu, tato montáž se oceňuje cenami části A 01 katalogu 800-767 Konstrukce zámečnické v případě kovové konstrukce nebo cenou -9001 v případě dřevěné konstrukce. 3. V ceně -9001 není započtena montáž a dodávka nosných prvků (např. konzol, trnů) pro zavěšený rošt, tato montáž a dodávka se oceňují individuálně. 4. V cenách nejsou započteny náklady na ošišťování, toto ošišťování se oceňuje cenou 762 41-2 01 Ošišťování spár stěn. 5. Tento soubor cen neobsahuje položky pro ocenění typových sádrokartonových, sádrovláknitých a cementovláknitých konstrukcí; tyto konstrukce se oceňují cenami části A 01 katalogu 800-763 Konstrukce suché výstavby					
34	K	762111811	Demontáž stěn a příček z hranolků, fošen nebo latí	m2	420,000	55,00	23 100,00	CS ÚRS 2020 01
67	K	762195000	Spojovací prostředky stěn a příček hřebíky, svory, fixační prkna	m3	2,000	2 500,00	5 000,00	CS ÚRS 2020 01
			<i>Poznámka k souboru cen:</i> 1. Cena je určena pouze pro soubor cen: a) 762 11- Montáž stěn a příček na hládko, b) 762 12- Montáž stěn a příček tesafsky vázaných, c) 762 13- Montáž bednění stěn. 2. Ochrana konstrukce se oceňuje samostatně, např. položkami 762 08-3 Impregnace feziva tohoto katalogu nebo příslušnými položkami katalogu 800-783 nátěry					
68	K	968062354	Vybourání dřevěných rámu oken s křídly, dveřních zárubní, vrat, stěn, ostění nebo obkladů rámu oken s křídly dvojitých, ploch do 1 m2	m2	2,318	250,00	579,50	CS ÚRS 2020 01
			<i>Poznámka k souboru cen:</i> 1. V cenách -2244 až -2747 jsou započteny i náklady na vyvážení křidel					
	WV		1,06*0,80				0,848	
	WV		1,17*0,61				0,714	
	WV		1,20*0,63				0,756	
	WV		Součet				2,318	
69	K	766441821	Demontáž parapetních desek dřevěných nebo plastových šířky do 300 mm délky přes 1 m	kus	3,000	150,00	450,00	CS ÚRS 2020 01
71	R	761A1017	Okna zdvojená otvíravá s rámem plastová zasklení dvojsklo plochy do 1,5 m2	m2	2,318	15 800,00	36 624,40	ÚRS RYRO 2020 01
	WV		1,06*0,80				0,848	
	WV		1,17*0,61				0,714	
	WV		1,20*0,63				0,756	
	WV		Součet				2,318	
72	R	761A9104	Doplňky k výplním otvorů parapety vnější plastové	m2	0,515	4 900,00	2 523,50	ÚRS RYRO 2020 01
	WV		(1,06+1,17+1,20)*0,15				0,515	
21	K	763111311	Příčka ze sádrokartonových desek s nosnou konstrukcí z jednoduchých ocelových profilů UW, CW jednoduše opláštěná deskou standardní A tl. 12,5 mm, příčka tl. 75 mm, profil 50. s izolací, EI 30, Rw do 45 dB	m2	10,500	1 115,00	11 707,50	CS ÚRS 2020 01

PČ	Typ	Kód	Popis	MJ	Množství	J.cena [CZK]	Cena celkem [CZK]	cenová soustava
			Poznámka k souboru cen: 1. V cenách jsou započteny i náklady na tmelení a výztužnou pásku. 2. V cenách nejsou započteny náklady na základní penetrační nátěr, tyto se oceňují cenou cenou -1717. 3. Cena -1611 Montáž nosné konstrukce je stanovena pro m2 plochy příčky. 4. Ceny -1621 až -1627 Montáž desek, -1717 Penetrační nátěr, -1718 Úprava spar separační páskou a -1771, -1772 Příplatek za rovinnost jsou stanoveny pro obě strany příčky. Tyto úpravy prováděné pouze na jedné straně příčky se oceňují cenami souboru cen 763 12-17 pro předřazené stěny. 5. V ceně -1611 nejsou započteny náklady na profily, tyto se oceňují ve specifikaci. 6. V cenách -1621 až -1627 nejsou započteny náklady na desky, tato dodávka se oceňuje ve specifikaci.					
26	K	763111751	Příčka ze sádrokartonových desek Příplatek k cenám za plochu do 6 m2 jednotlivě	m2	10,500	500,00	5 250,00	CS ÚRS 2020 01
			Poznámka k souboru cen: 1. V cenách jsou započteny i náklady na tmelení a výztužnou pásku. 2. V cenách nejsou započteny náklady na základní penetrační nátěr, tyto se oceňují cenou cenou -1717. 3. Cena -1611 Montáž nosné konstrukce je stanovena pro m2 plochy příčky. 4. Ceny -1621 až -1627 Montáž desek, -1717 Penetrační nátěr, -1718 Úprava spar separační páskou a -1771, -1772 Příplatek za rovinnost jsou stanoveny pro obě strany příčky. Tyto úpravy prováděné pouze na jedné straně příčky se oceňují cenami souboru cen 763 12-17 pro předřazené stěny. 5. V ceně -1611 nejsou započteny náklady na profily, tyto se oceňují ve specifikaci. 6. V cenách -1621 až -1627 nejsou započteny náklady na desky, tato dodávka se oceňuje ve specifikaci.					
74	K	998762204	Přesun hmot pro konstrukce tesařské stanovený procentní sazbou (%) z ceny vodorovná dopravní vzdálenost do 50 m v objektech výšv přes 24 do 36 m	%	5,000	750,00	3 750,00	CS ÚRS 2020 01
			Poznámka k souboru cen: 1. Ceny pro přesun hmot stanovený z hmotnosti přesunovaného materiálu se používají tehdy, pokud je možné určit hmotnost za celý stavební díl. Do této hmotnosti se započítává i hmotnost materiálů oceňovaných ve specifikaci. 2. Pokud nelze jednoznačně stanovit hmotnost přesunovaných materiálů, lze pro výpočet přesunu hmot použít orientačně procentní sazbu. Touto sazbou se vynásobí rozpočtové náklady za celý stavební díl včetně nákladů na materiál ve specifikacích. 3. Příplatek k cenám -2181 pro přesun prováděný bez použití mechanizace, tj. za ztížených podmínek, lze použít pouze pro hmotnost materiálu, která se tímto způsobem skutečně přemísťuje.					
D		764	Konstrukce klempířské				2 421,75	
70	K	764002851	Demontáž klempířských konstrukcí oplechování parapetů do suti	m	3,550	150,00	532,50	CS ÚRS 2020 01
			1,10+1,20+1,25		3,550			
73	K	764216402	Oplechování parapetů z pozinkovaného plechu rovných mechanicky kotvené, bez rohů rš 200 mm	m	3,550	335,00	1 189,25	CS ÚRS 2020 01
			1,10+1,20+1,25		3,550			
75	K	998764205	Přesun hmot pro konstrukce klempířské stanovený procentní sazbou (%) z ceny vodorovná dopravní vzdálenost do 50 m v objektech výšv přes 36 do 48 m	%	2,000	350,00	700,00	CS ÚRS 2020 01
			Poznámka k souboru cen: 1. Ceny pro přesun hmot stanovený z hmotnosti přesunovaného materiálu se používají tehdy, pokud je možné určit hmotnost za celý stavební díl. Do této hmotnosti se započítává i hmotnost materiálů oceňovaných ve specifikaci. 2. Pokud nelze jednoznačně stanovit hmotnost přesunovaných materiálů, lze pro výpočet přesunu hmot použít orientačně procentní sazbu. Touto sazbou se vynásobí rozpočtové náklady za celý stavební díl včetně nákladů na materiál ve specifikacích. 3. Příplatek k cenám -4181 pro přesun prováděný bez použití mechanizace, tj. za ztížených podmínek, lze použít pouze pro hmotnost materiálu, která se tímto způsobem skutečně přemísťuje.					
D		777	Podlahy lité				24 319,25	
46	K	777615115	Nátěry epoxidové podlah betonových se vsypem	m2	31,130	725,00	22 569,25	
76	K	998777205	Přesun hmot pro podlahy lité stanovený procentní sazbou (%) z ceny vodorovná dopravní vzdálenost do 50 m v objektech výšv přes 36 do 48 m	%	3,500	500,00	1 750,00	CS ÚRS 2020 01
			Poznámka k souboru cen: 1. Ceny pro přesun hmot stanovený z hmotnosti přesunovaného materiálu se používají tehdy, pokud je možné určit hmotnost za celý stavební díl. Do této hmotnosti se započítává i hmotnost materiálů oceňovaných ve specifikaci. 2. Pokud nelze jednoznačně stanovit hmotnost přesunovaných materiálů, lze pro výpočet přesunu hmot použít orientačně procentní sazbu. Touto sazbou se vynásobí rozpočtové náklady za celý stavební díl včetně nákladů na materiál ve specifikacích. 3. Příplatek k cenám -7181 pro přesun prováděný bez použití mechanizace, tj. za ztížených podmínek, lze použít pouze pro hmotnost materiálu, která se tímto způsobem skutečně přemísťuje.					
D		784	Dokončovací práce - malby a tapety				326 263,20	
48	K	784111031	Omytí podkladu omytí v místnostech výšky do 3,80 m	m2	1 583,000	18,00	28 494,00	CS ÚRS 2020 01

PČ	Typ	Kód	Popis	MJ	Množství	J.cena [CZK]	Cena celkem [CZK]	Cenová soustava
51	K	784321035	Malby silikátové dvojnásobné, bílé v místnostech výšky přes 5,00 m	m2	574,870	115,00	66 110,05	CS ÚRS 2020 01
49	K	784111035	Omytí podkladu omytí v místnostech výšky přes 5,00 m	m2	574,870	20,00	11 497,40	CS ÚRS 2020 01
50	K	784321031	Malby silikátové dvojnásobné, bílé v místnostech výšky do 3,80 m	m2	1 583,000	105,00	166 215,00	CS ÚRS 2020 01
52	K	784321053	Malby silikátové dvojnásobné, bílé Příplatek k cenám dvojnásobných silikátových bílých maleb za provádění barevné malby za barevný odstín v tónu polosvětém	m2	2 157,870	25,00	53 946,75	CS ÚRS 2020 01
D M Práce a dodávky M							4 337 192,00	
D 21-M Elektromontáže							517 040,00	
54	K	210010.x2	vyměna elektroinstalace pro stavající vytapy včetně kabeláže sum a úpravy rozvaděcu, záložního zdroje a FZS	soubor	1,000	517 040,00	517 040,00	
D 24-M Montáže vzduchotechnických zařízení							233 000,00	
55	K	220010.x2	Dodávka a montáž autonomního zařízení klimatizační jednotky	soubor	1,000	67 800,00	67 800,00	
55	K	215010.x2	Dodávka a montáž zařízení č.1 – větrání výtahové šachty	soubor	1,000	165 200,00	165 200,00	
D 33-M Montáže dopr.zařiz.,sklad. zař. a váh							3 587 152,00	
56	K	33003024.5	Montáž a dodávka výtahu V59 - 1,0t,14/14stanic/nástupišť V60 -0,4t,14/14stanic/nástupišť	kompl	1,000	3 415 000,00	3 415 000,00	
57	K	33003024.6	Ekologická likvidace původních výtahů V59 a V60 14/14stanic/nástupišť	kompl	1,000	72 000,00	72 000,00	
79	K	330033	Provádění pravidelného servisu po dobu 36měsíců	kompl	1,000	100 152,00	100 152,00	
D HZS Hodinové zúčtovací sazby							5 200,00	
78	K	HZS4212	Hodinové zúčtovací sazby ostatních profesí revizní a kontrolní činnost revizní technik specialista	hod	10,000	520,00	5 200,00	CS ÚRS 2020 01
D VRN Vedlejší rozpočtové náklady							50 000,00	
77	K	045303000	Koordinační činnost	soubor	1,000	50 000,00	50 000,00	CS ÚRS 2020 01

PŘÍLOHA Č. 2
HARMONOGRAM VÝSTAVBY

