





Smlouva o výpůjčce č. SD2000106 / 2019-445

uzavřená na základě ustanovení ust. § 2193 a násl. zákona č. 89/2012 Sb., občanský zákoník, ve znění pozdějších předpisů (dále jen „Smlouva“)

Půjčitel: Phadia, s.r.o.
Sídlem/místem podnikání: Praha 9, Freyova 82/27, Vysočany, 190 00 Praha 9
IČ: 285 38 153
DIČ: CZ28538153
zapsaný v obchodním rejstříku vedeném Městským soudem v Praze, oddíl C, vložka:148842
Bankovní spojení: 
č. ú.: 

Zastoupený: Ing. Petrou Marouškovou, jednatelkou
(dále jen „půjčitel“)

a

Vypůjčitel: **Zdravotní ústav se sídlem v Ústí nad Labem**
Sídlem: Moskevská 1531/15, 400 01 Ústí nad Labem
IČ: 71009361
DIČ: CZ71009361
Bankovní spojení: 
č. ú.: 

Zastoupený: Ing. Pavlem Bernáthem, ředitelem

(dále jen jako „vypůjčitel“)

uzavírají níže uvedeného dne tuto výpůjční smlouvu v souladu se zadávací dokumentací vypůjčitele č.j. ZUÚL 18480/2019-445, a to na základě výsledku zadávacího řízení na veřejnou zakázku a to na základě výsledku zadávacího řízení na nadlimitní veřejnou zakázku na dodávky s názvem „**ZUUL-dodávka látek pro diagnostické metody 2019, čtvrtá etapa**“, zadanou podle zákona č. 134/2016 Sb. o zadávání veřejných zakázek v platném znění.

Tato smlouva je uzavírána s vybraným dodavatelem, jehož nabídka byla vybrána jako nejvýhodnější k uvedené zakázce pro následující části:

5.21. Kalprotektin

Celková cena předmětu obchodního plnění za dobu trvání smlouvy činí 604 800 Kč bez DPH (slovy šestsetčtyřtisícsmset).

Sazba DPH činí 21%. Celková výše DPH činí 127 008 Kč (slovy stodvacetsedmtisícsm).

Celková cena předmětu plnění včetně DPH činí 731 808 Kč (slovy sedmsettřicetjedentisícsmsetosm).

Cena v této smlouvě uvedená není určena k úhradě.

Článek I. Předmět a účel smlouvy

1. Předmětem této smlouvy je závazek půjčitele přenechat vypůjčiteli do **bezplatného** užívání předmět výpůjčky:

Název	Výrobní číslo	Počet ks	Hodnota Kč
PHADIA 250	Bude doplněno	2	3 000 000

Půjčitel prohlašuje, že je výhradním vlastníkem předmětu výpůjčky a je oprávněn jej přenechat vypůjčiteli ve smyslu § 2193 a násl. občanského zákoníku. Půjčitel účetně odepisuje pořizovací hodnotu předmětu výpůjčky.

2. Půjčitel se zavazuje vypůjčit předmět výpůjčky a související dokumentaci bezplatně a ve stavu způsobilém k řádnému užívání vypůjčitelem.
3. Součástí výpůjčky předmětu výpůjčky jsou také následující dokumenty:
 - návod na obsluhu (uživatelská dokumentace) v českém jazyce 1x na CD,
 - technická dokumentace (dle výrobce) v českém jazyce nebo v anglickém jazyce doplněna o prostý překlad do českého jazyka 1x na CD,
 - platné prohlášení o shodě, vydané dle legislativy evropské či národní notifikovanou osobou a příslušná dokumentace dle zákona 268/2014 Sb. o zdravotnických prostředcích, v platném znění, pokud je tato dokumentace pro provoz předmětu výpůjčky nezbytná,
 - protokol o zaškolení obsluhy předmětu výpůjčky dle zákona 268/2014 Sb. o zdravotnických prostředcích, v platném znění, jeho nastavení a údržby a o podmínkách bezpečného použití a provozu, protokol o předání výpůjčky.

Článek II.

Předání a převzetí předmětu výpůjčky

1. Půjčitel dodá předmět výpůjčky do sídla vypůjčitele na adrese:
Pracoviště Praha 2: Dittrichova 17, 128 01 Praha 2
Pracoviště Ústí nad Labem: Na Kabátě 229, 400 11 Ústí nad Labem-Bukov
Nejpozději do 3 týdnů ode dne účinnosti této Smlouvy.
2. Předmět výpůjčky bude půjčitelem na pracovištích vypůjčitele nainstalován a uveden do provozu nejpozději do 3 pracovních dnů ode dne dodání předmětu výpůjčky na jednotlivá, výše uvedená, pracoviště.
3. Předmět výpůjčky bude na pověřená pracoviště vypůjčitele dle bodu č. 1., článku II. této smlouvy dopraven na náklady půjčitele, v pracovní den, během pracovní doby vypůjčitele, tj. od 8 do 16 hodin.
4. Nebezpečí škody na předmětu výpůjčky přechází na vypůjčitele okamžikem předání předmětu výpůjčky, respektive potvrzením Protokolu o předání předmětu výpůjčky.
5. Potvrzením protokolu o předání předmětu výpůjčky smluvní strany stvrzují, že předmět výpůjčky byl dodán, smontován, nainstalován, řádně uveden do provozu a obsluha vypůjčitele byla zaškolená v souladu s touto Smlouvou a zadávací dokumentací k veřejné zakázce.
6. Vypůjčitel je povinen si při předání předmět výpůjčky prohlédnout a potvrdit Protokol o předání předmětu výpůjčky, případně uvést vady, které předmět výpůjčky v okamžiku předání vykazoval. Půjčitel se zavazuje případné vady v Protokolu o předání předmětu výpůjčky uvedené odstranit v co nejkratší době, a to v závislosti na povaze uvedené vady. V opačném případě se má za to, že předmět výpůjčky nevykazoval k okamžiku předání žádné zjevné vady a byla předána ve stavu vyhovujícím účelu této Smlouvy.
7. Jestliže půjčiteli hrozí prodlení s předáním předmětu výpůjčky, je povinen neprodleně poté, co se o důvodech možného prodlení dozvěděl, uvědomit vypůjčitele o této skutečnosti a vyžádat si jeho pokynů.
8. V souvislosti s instalací předmětu výpůjčky nebude provedena jakákoli stavební a stavebně instalační činnost ze strany vypůjčitele.
9. Vypůjčitel je povinen předmět výpůjčky předat půjčiteli na konci stanovené doby výpůjčky zpět, tj. nejpozději v poslední den doby výpůjčky. Předáním předmětu výpůjčky půjčiteli zpět se rozumí ve stanoveném termínu umožnění půjčiteli, aby předmět výpůjčky umístěný na pověřeném pracovišti

vypůjčitele dle bodu č. 3, článku II. této smlouvy odinstaloval a odvezl ze sídla vypůjčitele dle bodu č. 1, článku II. této smlouvy. Vypůjčitel je povinen spolu s předmětem výpůjčky půjčiteli předat zpět i dokumentaci, která byla vypůjčiteli předána. Půjčitel není povinen uvést pověřené pracoviště vypůjčitele dle bodu č. 3, článku II. této smlouvy do původního stavu.

10. Ustanovení bodu 5, 6 a 7 se použijí na vrácení předmětu výpůjčky půjčiteli přiměřeně.

Článek III. Doba výpůjčky

1. Doba výpůjčky se sjednává na dobu určitou, a to na 48 měsíců ode dne nabytí účinnosti této smlouvy a nebo pokud nedojde k ukončení smlouvy jiným způsobem.
Lokality, kde bude plněno jsou uvedeny v příloze 6 ZD
2. Půjčitel se zavazuje vyzvat vypůjčitele k převzetí výpůjčky nejméně 3 pracovní dny před dodáním do sídla vypůjčitele dle bodu č. 1., článku II. této smlouvy.
3. Tato smlouva nabývá platnosti a účinnosti dnem jejího podpisu oběma smluvními stranami, nejdříve však okamžikem jejího uveřejnění v registru smluv podle zákona č. 340/2015 Sb., v platném znění.
4. Obě smluvní strany berou na vědomí a souhlasí s tím, že kupující uveřejní metadata k této smlouvě a textový obsah smlouvy v informačním systému registru smluv zřízeném podle zákona 340/2015 Sb. Ve znění pozdějších předpisů bez zbytečného odkladu po podpisu smlouvy. O zveřejnění bude prodávající vyrozuměn

Článek IV. Práva a povinnosti půjčitele

1. Předmět výpůjčky a související dokumentaci půjčitel vypůjčuje vypůjčiteli bezplatně.
2. Půjčitel má k předmětu výpůjčky vlastnické právo po celou dobu trvání výpůjčky.
3. Půjčitel se zavazuje, že bezplatně:
 - provede dopravu, montáž a instalaci předmětu výpůjčky vč. jeho řádného uvedení do provozu dle článku II. této smlouvy,
 - zajistí kompletní podporu a asistenci potřebné pro plné uvedení předmětu výpůjčky do rutinního provozu a provede úhradu veškerých nákladů nutných pro zajištění validace a verifikace celého procesu před uvedením předmětu výpůjčky do rutinního provozu,
 - zaškolí minimálně 2 zaměstnance vypůjčitele z hlediska obsluhy předmětu výpůjčky dle zákona č. 268/2014 Sb. o zdravotnických prostředcích, v platném znění, jeho nastavení a údržby a o podmínkách bezpečného použití a provozu.
4. Půjčitel se zavazuje, že spolu s předmětem výpůjčky předá vypůjčiteli:
 - návod na obsluhu (uživatelskou dokumentaci) v českém jazyce 1x v tištěné písemné podobě a 1x na CD,
 - technickou dokumentaci (dle výrobce) v českém jazyce nebo v anglickém jazyce doplněnou o prostý překlad do českého jazyka 1x v tištěné písemné podobě a 1x na CD,
 - platné prohlášení o shodě, vydané dle legislativy evropské či národní notifikovanou osobou a příslušnou dokumentaci dle zákona 268/2014 Sb. o zdravotnických prostředcích, v platném znění, pokud je tato dokumentace pro provoz předmětu výpůjčky nezbytná,
 - protokol o zaškolení zaměstnanců vypůjčitele z hlediska obsluhy předmětu výpůjčky dle zákona 268/2014 Sb. o zdravotnických prostředcích, v platném znění, jeho nastavení a údržby a o podmínkách bezpečného použití a provozu,
 - protokol o předání předmětu výpůjčky dle článku II. této smlouvy.
5. Po ukončení výpůjčky vyplní půjčitel společně s kontaktní osobou vypůjčitele Protokol o převzetí výpůjčky zpět půjčitelem ve dvou vyhotoveních, přičemž jedno vyhotovení obdrží vypůjčitel a jedno půjčitel.



6. Půjčitel garantuje provádění výrobcem autorizovaného servisu předmětu výpůjčky v České republice.
7. Půjčitel vypůjčitelu po dobu výpůjčky garantuje poskytnutí zákaznického servisu a technické podpory, včetně zajištění personálního vzdělávání a školení.
8. Půjčitel je oprávněn po předchozím oznámení během provozní doby vypůjčitele vstupovat do pověřeného pracoviště vypůjčitele dle bodu č. 2., článku II. této smlouvy, respektive místa umístění předmětu výpůjčky, za účelem jeho kontroly a kontroly plnění povinností vypůjčitele a za účelem provádění plánovaných oprav a údržby předmětu výpůjčky. Při hrozícím nebezpečí škody na předmětu výpůjčky půjčitele, je vypůjčitel povinen umožnit přístup k předmětu výpůjčky půjčitelu kdykoliv.

Článek V. Práva a povinnosti vypůjčitele

1. Vypůjčitel se zavazuje poskytnout půjčitelu potřebnou součinnost při uvedení předmětu výpůjčky do provozu a protokolárně potvrdit jeho převzetí.
2. Vypůjčitel je povinen používat předmět výpůjčky s péčí řádného hospodáře a jen k takovým účelům, pro něž je výrobcem určen. Je povinen chránit předmět výpůjčky před poškozením z nedbalosti, ztrátou nebo zničením.
3. Vypůjčitel není povinen předmět výpůjčky pojistit.
4. V případě vzniku škody na předmětu výpůjčky z důvodu zanedbání povinností vypůjčitele je tento povinen uhradit půjčitelu vzniklou škodu. Výše náhrady celkové škody, požadovaná půjčitelem, může dosahovat maximálně časové účetní hodnoty předmětu výpůjčky.
5. Za opotřebení předmětu výpůjčky způsobené jeho řádným používáním vypůjčitel neodpovídá.
6. Vypůjčitel je povinen ihned informovat půjčitele o poškození, vadách, ztrátě či zničení předmětu výpůjčky a řídit se instrukcemi půjčitele, které mu v této souvislosti předá.
7. Vypůjčitel nesmí přenechat ani zřídit jakákoliv práva k předmětu výpůjčky třetí straně.
8. Vypůjčitel je povinen v rámci používání předmětu výpůjčky používat pouze reagentie určené a schválené výrobcem, určit pracovníky zodpovědné za provoz předmětu výpůjčky a umožnit půjčitelu na jeho vyžádání přístup za účelem výkonu servisu a ověření stavu zařízení.

Článek VI. Provoz a údržba předmětu výpůjčky

1. Půjčitel poskytuje vypůjčitelu na předmět výpůjčky záruku po dobu 48 měsíců od protokolárního předání vypůjčitelu, během níž má vypůjčitel nárok na plné bezplatné servisní zabezpečení ze strany půjčitele.
2. Půjčitel se zavazuje k dostupnosti servisu předmětu výpůjčky od 7:00 do 17:00 hodin v pracovní dny, tj. zajištění možnosti telefonické konzultace (od 7:00 do 17:00 hodin v pracovní dny) v případě poruchy předmětu výpůjčky a k opětovnému uvedení do provozu do 4 pracovních dnů od oznámení poruchy telefonicky a následným potvrzením e-mailem. V případě, že odstranění poruchy nebude provedeno včas a předmět výpůjčky nebude možno řádně užívat do 4 pracovních dnů ode dne oznámení poruchy telefonicky a následným potvrzením e-mailem, půjčitel vypůjčitelu bezplatně vypůjčí a zprovozní náhradní zařízení, a to až do doby úplného odstranění poruchy zařízení.
3. Půjčitel se po dobu výpůjčky zavazuje na své náklady zajistit úhrady veškerých nákladů spojených s provozem zařízení, tedy včetně oprav, profylaxe, validace, předepsané výměny dílů dle doporučení výrobce a v termínech doporučených výrobcem.

4. Půjčitel se po dobu výpůjčky zavazuje na své náklady provádět preventivní periodické bezpečnostně technické kontroly – PBTK, včetně zajištění metrologických náležitostí s nejméně roční frekvencí za dobu výpůjčky. Protokoly o provedení PBTK musí být předávány příslušné kontaktní osobě vypůjčitele.
5. V případě technologického zastarání předmětu výpůjčky se půjčitel zavazuje toto již zastaralé zařízení bezplatně, bez zbytečného odkladu nahradit jiným, technologicky inovovaným zařízením, odpovídajícím této Smlouvě a zadání veřejné zakázky.
6. Půjčitel prohlašuje, že splňuje legislativní požadavky, požadavky na věcné vybavení a další podmínky pro výkon servisních činností mimo jiné, že:
 - má příslušné oprávnění a registraci k činnostem, ke kterým se touto smlouvou zavazuje,
 - má dostatečnou kapacitu materiální i odbornou, aby mohl řádně dostát svým závazkům vyplývajícím z této smlouvy.
7. Pokud půjčitel nebude schopen zajistit plnění některého ze závazků vlastními silami, je povinen zajistit jeho plnění třetí stranou, oprávněnou k dané činnosti. Půjčitel na sebe přejímá odpovědnost za provedení činností jím sjednanou třetí stranou.

Čl. VII

Odpovědnost za škodu, smluvní pokuty

1. Vznikne-li vada/škoda na předmětu výpůjčky, která nebrání v jeho dalším užívání ke sjednanému účelu, je vypůjčitel povinen bez prodlení informovat půjčitele. Půjčitel zajistí dle povahy škody na předmětu výpůjčky opravu. Pokud byla vada/škoda způsobena vypůjčitelem (špatnou obsluhou, tedy v rozporu s návodem na obsluhu) či jako důsledek poškození třetí osobou, bude oprava provedena na náklady vypůjčitele. V opačném případě půjde oprava na náklady půjčitele dle čl. V. Vypůjčitel je povinen poskytnout půjčiteli řádnou součinnost, tj. zejména umožnit provedení opravy.
2. Žádná ze smluvních stran není odpovědná za porušení smluvních nebo zákonných závazků podle této smlouvy, pokud k porušení smluvních nebo zákonných závazků došlo v důsledku okolností vylučujících odpovědnost.

Čl. VIII

Závěrečná ustanovení

1. Smlouva je vyhotovena ve dvou stejnopisech s platností originálu, z nichž každá ze stran obdrží jedno vyhotovení.
2. Smlouva, její přílohy a dodatky nabývají platnosti a účinnosti dnem jejich podpisu oběma smluvními stranami, nejdříve však okamžikem jejího uveřejnění v registru smluv podle zákona č. 340/2015 Sb., v platném znění.
3. Smlouva může být měněna nebo doplňována pouze na základě písemných, očíslovaných dodatků a příloh, podepsaných oběma smluvními stranami.
4. Smlouva může být ukončena dohodou smluvních stran nebo písemnou výpovědí. Výpovědní lhůta Smlouvy činí 1 měsíc a počíná běžet prvním dnem kalendářního měsíce následujícího po dni doručení písemné výpovědi druhé smluvní straně.
5. Vypůjčitel je oprávněn písemně vypovědět tuto smlouvu i bez uvedení důvodu.
6. Půjčitel je oprávněn vypovědět tuto smlouvu s uvedením důvodu, poruší-li vypůjčitel podmínky a povinnosti dle čl. 5 této smlouvy.



7. Žádná ze smluvních stran není oprávněna postoupit práva či pohledávky nebo převést závazky z této smlouvy vyplývající na třetí osobu bez předcházejícího souhlasu druhé smluvní strany, výjimku tvoří postoupení v rámci koncernu.
8. Obě smluvní strany prohlašují, že se budou řídit Obecným nařízením o ochraně osobních údajů (2016/679/EU)
9. Práva a povinnosti touto smlouvou neupravená (nebo upravená neplatně nebo neúčinně), se řídí právním řádem České republiky. Není-li uvedeno jinak, řídí se právní vztah mezi smluvními stranami ustanoveními zákona č. 89/2012 Sb., občanský zákoník, ve znění pozdějších předpisů. Smluvní strany se zavazují řešit jakýkoliv spor z této smlouvy nejprve smírnou cestou. Nebude-li spor vyřešen smírně, je kterákoliv ze smluvních stran oprávněna jej předložit k věcně a místně příslušnému soudu České republiky.
10. Vypůjčitel je oprávněn zveřejnit podmínky a obsah této smlouvy a případně též smluvních vztahů s touto smlouvou souvisejících. Prodávající podpisem této smlouvy vyjadřuje svůj bezvýhradný souhlas se zveřejněním všech náležitostí této smlouvy a případně též smluvních vztahů s touto smlouvou souvisejících. Prodávající také bere na vědomí, že tato smlouva včetně smluvních vztahů s touto smlouvou souvisejících bude zveřejněna dle ustanovení zákona č. 340/2015 Sb., v platném znění, v Registru smluv.
11. Smluvní strany tímto prohlašují, že obsah této smlouvy řádně zvážily, její celý text přečetly a pochopily, a že ji uzavírají o své vůli a za přiměřených, nikoli jednostranně nevýhodných podmínek. Uvedené skutečnosti smluvní strany stvrzují svými podpisy.
12. Kontaktní osoby:

Za kupujícího je oprávněn jednat:

Ve věcech plnění VZ a smluvních:

 Tel. 

Ve věcech provozních a technických:

, Tel. 

Za prodávajícího je oprávněn jednat:

Ve věcech obchodních:

 Tel. 

Ve věcech servisu přístrojů a objednávek servisu:

 Tel. 

Ve věci objednávek a reklamaci dodávek:

 Tel. 

Za půjčitele:

V Praze, dne: 5.6.2020

Phadia, s.r.o.

Právníkova 82/27

100 00 Praha 9

.....
Ing. Petra

jednatel

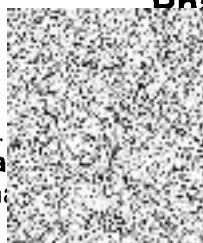

Za vypůjčitele:

V Ústí nad Labem, dne: 10. 6. 2020

ZDRAVOTNÍ ÚSTAV

se sídlem
Moskevská
IČ 710



ředitel

