

## Smlouva o vypořádání závazků

uzavřená dle § 1746, odst. 2 zákona č. 89/2012 Sb., občanský zákoník, v platném znění, mezi těmito smluvními stranami:

Diagnostický ústav pro mládež, Praha 2

Lublaňská 1724/33, 120 00, Praha 2

Zastoupena: Mgr. Petrou Prymulovou

Ič: 49625357

  
ID datové schránky: rfi8nn8

(dále jen kupující)

a

*Pač – prádelna a čistírna, s.r.o.*

*U Malého lesa 1444, 591 01, Žďár nad Sázavou*

*Zastoupena: Ing. Petrem Hradem, jednatelem společnosti*

*Ič: 25331698*

*Dič: CZ25331698*

*( dále jen prodávající)*

### I.

#### Popis skutkového stavu

1. Smluvní strany uzavřely dne 1. 1. 2019 smlouvu pro praní a chemické čištění prádla a šatstva a jeho svoz a odvoz.
2. Strana kupující je povinným subjektem pro zveřejňování v registru smluv dle smlouvy uvedené v ustanovení odst. 1. tohoto článku a má povinnost uzavřenou smlouvu zveřejnit postupem podle zákona č. 340/2015 Sb., zákon o registru smluv, ve znění pozdějších předpisů.
3. Obě smluvní strany shodně konstatují, že do okamžiku sjednání této smlouvy nedošlo k uveřejnění smlouvy uvedené v odst. 1 tohoto článku v registru smluv, a že jsou si vědomy právních následků s tím spojených.
4. V zájmu úpravy vzájemných práv a povinností vyplývajících z původně sjednané smlouvy, s ohledem na skutečnost, že obě strany jednaly s vědomím závaznosti uzavřené smlouvy a v souladu s jejím obsahem plnily, co si vzájemně ujednaly, a ve snaze napravit stav vzniklý v důsledku neuveřejnění smlouvy v registru smluv, sjednávají smluvní strany tuto novou smlouvu ve znění, jak je dále uvedeno.

## **II.**

### **Práva a závazky smluvních stran**

1. Smluvní strany si tímto ujednáním vzájemně stvrzují, že obsah vzájemných práv a povinností, který touto smlouvou nově sjednávají, je zcela a beze zbytku vyjádřen textem původně sjednané smlouvy<sup>1</sup>, která tvoří pro tyto účely přílohu této smlouvy. Lhůty se rovněž řídí původně sjednanou smlouvou a počítají se od uplynutí 31 dnů od data jejího uzavření.
2. Smluvní strany prohlašují, že veškerá vzájemně poskytnutá plnění na základě původně sjednané smlouvy považují za plnění dle této smlouvy a že v souvislosti se vzájemně poskytnutým plněním nebudou vzájemně vznášet vůči druhé smluvní straně nároky z titulu bezdůvodného obohacení.
3. Smluvní strany prohlašují, že veškerá budoucí plnění z této smlouvy, která mají být od okamžiku jejího uveřejnění v registru smluv plněna v souladu s obsahem vzájemných závazků vyjádřeným v příloze této smlouvy, budou splněna podle sjednaných podmínek.
4. Smluvní strana, která je povinným subjektem pro zveřejňování v registru smluv dle smlouvy uvedené v čl. I. odst. 1 této smlouvy, se tímto zavazuje druhé smluvní straně k neprodlenému zveřejnění této smlouvy a její kompletní přílohy v registru smluv v souladu s ustanovením § 5 zákona o registru smluv.

## **III.**

### **Závěrečná ustanovení**

1. Tato smlouva o vypořádání závazků nabývá účinnosti dnem uveřejnění v registru smluv.
2. Tato smlouva o vypořádání závazků je vyhotovena ve dvou stejnopisech, každý s hodnotou originálu, přičemž každá ze smluvních stran obdrží jeden stejnopis.

Příloha č. 1 – Smlouva ze dne 1. 1. 2019

Mgr. Petra Prymulová

Kupující

Prodávající

Praha 28. 5. 2020

---

# Smlouva o dílo

kteřou uzavřeli dle § 2586 a násl. zák.č. 89/2012 Sb., občanský zákoník (dále jen NOZ)  
níže uvedeného dne, měsíce a roku:

**1.1.2019**

**1. PaČ – Prádelna a čistírna, s.r.o.**

se sídlem U Malého lesa 1444, 591 01 Žďár nad Sázavou,  
zastoupená jednatelem společnosti panem ing. Petrem Hradem

**IČ: 25331698**

**DIČ:CZ2533169**



Zapsaná v obchodním rejstříku vedeném Krajským soudem v Brně pod spisovou značkou C 25467

(dále jen zhotovitel)

na straně jedné

**2. Diagnostický ústav pro mládež**

se sídlem Lublaňská 33/1724, 120 00 Praha 2  
zastoupená paní Mgr. Petra Prymulová

**IČO:49625357**



(dále jen objednatel)

na straně druhé

## I.

### Předmět smlouvy.

1. Zhotovitel disponuje zařízením pro praní a chemické čištění prádla a šatstva, jakož i dopravními prostředky pro jeho svoz a odvoz.
2. Zhotovitel se zavazuje pro objednatele provádět na vlastní náklad a nebezpečí praní a chemické čištění prádla a šatstva bez množství kg měsíčně.
3. Objednatel se zavazuje za praní a chemické čištění uhradit objednateli ceny ve výši a za podmínek uvedených v ceníku, který přílohu č. 1, která je nedílnou součástí této smlouvy.

## II.

### Doba trvání smlouvy.

1. Smlouva se uzavírá s účinností ode dne jejího podpisu na dobu neurčitou.
2. Smlouva může být ukončena:
  - a) dohodou smluvních stran
  - b) písemnou výpovědí kterékoliv smluvní strany s 2 měsíční výpovědní dobou, která počne běžet prvního dne měsíce následujícího po doručení písemné výpovědi druhé smluvní straně
  - c) odstoupením zhotovitele od smlouvy v případě, že objednatel bude po dobu delší než 20 dnů v prodlení s úhradou ceny díla nebo její části
  - d) odstoupením zhotovitele od smlouvy v případě, že objednatel opakovaně poruší technické podmínky dodávky (některou z nich) uvedené v příloze č. 2 odst. 1, 2 a 3.

## III.

### Cena a platební podmínky.

1. Objednatel se zavazuje uhradit zhotoviteli cenu uvedenou v příloze č. 1 této smlouvy.
2. Zhotovitel vyúčtuje cenu díla fakturou (s náležitostmi daňového dokladu) v souladu s ceníkem a to neprodleně poté, co mu bude známo množství (váhové a kusové) vypraného a vyčištěného šatstva.
3. Daňový doklad – **faktura – vystavená zhotovitelem je platná do 14 dnů od jejího vystavení.**
4. Pro případ prodlení objednatele s úhradou ceny díla, nebo její části, sjednávají smluvní strany smluvní pokutu ve výši 0.05 % denně z částky u níž je objednatel v prodlení se zaplacením. Smluvní pokuta je splatná na účet zhotovitele do 5-ti dnů ode dne doručení jejího vyúčtování objednateli.

## IV.

### Ostatní vyjednání.

1. Objednatel se zavazuje poskytnout zhotoviteli potřebnou součinnost, zejména pak dodržovat technické podmínky dodávky, které tvoří přílohu č. 2 a jsou nedílnou součástí této smlouvy.
2. Zhotovitel se zavazuje provést praní a chemické čištění prádla a šatstva ve lhůtě dohodnuté s objednatelem. Zhotovitel se zavazuje pro objednatele provádět svoz a rozvoz prádla a šatstva a to dle svého rozvozového plánu. Objednatel podpisem na smlouvě potvrzuje, že s rozvozovým plánem byl seznámen a že je s ním srozuměn.
3. Zhotovitel je oprávněn odmítnout provedení díla - převzetí prádla a šatstva – v případě, že u strany objednavatele nebudou dodrženy základní technické podmínky (značení prádla, příprava prádla, doklady předávané současně s prádlem) uvedené v Příloze č. 2 této smlouvy, případně je oprávněn požadovat úhradu zvýšených nákladů, které mu nedodržování základních podmínek ze strany objednatele vzniknou.
4. Čestné prohlášení, že výše uvedená provozovna postupuje při zacházení s prádlem a při praní prádla ze zdravotnických zařízení v souladu s vyhl. č. 306/2012 Sb., kterou se upravují podmínky vzniku a šíření infekčních onemocnění a hygienické požadavky na provoz zdravotnických zařízení a ústavů sociální péče.

**V.**  
**Závěrečná ustanovení.**

1. Tato smlouva nabývá účinnosti dnem podpisu oběma smluvními stranami.
2. Adresy vzájemného písemného styku :  
**Zhotovitel : PaČ – Prádelna a čistírna, a.s.o., U Malého lesa 1444, 591 01 Žďár nad Sázavou**

**Objednatel: Diagnostický ústav pro mládež**  
se sídlem Lublaňská 33/1724, 120 00 Praha 2

Smluvní strany se dohodly, že adresou pro doručování bude adresa uvedená v odst. 2 tohoto článku smlouvy, ledaže smluvní strana oznámí písemně druhé straně změnu adresy. Smluvní strany jsou povinny zabezpečit řádné přijímání zásilek na uvedené adrese. V případě nepřevzetí zásilky se projev vůle adresovaný druhé smluvní straně považuje za doručení třetím dnem od uložení nepřevzaté zásilky u provozovatele poštovních služeb. To platí i v případě, že se druhá strana s obsahem zásilky neseznámila nebo se v místě doručení nezdržuje.

3. Akceptace tohoto návrhu smlouvy s dodatkem nebo odchylkou není, dle § 1740 odst. 3 NOZ, přijetím tohoto návrhu smlouvy.
4. Nedílnou součástí této smlouvy je Příloha č. 1 a Příloha č. 2. Objednatel podpisem na smlouvě potvrzuje, že se s obsahem uvedených příloh seznámil a že je s ním srozuměn a obsah akceptuje.
5. Smlouva byla vypracována ve 2 vyhotovení. Každý z účastníků obdrží jedno vyhotovení.

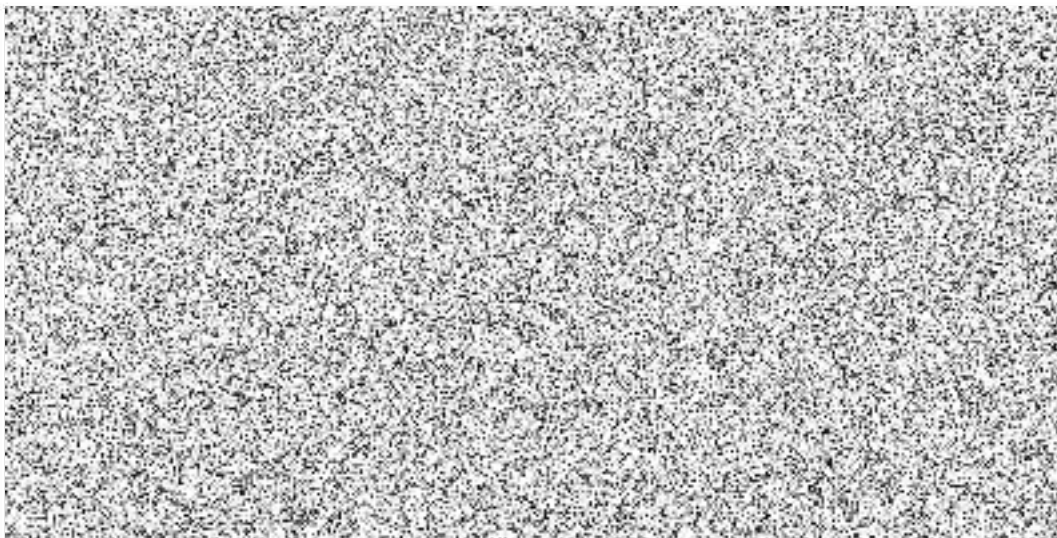

## Příloha číslo 1

Ke smlouvě o dílo, **PaČ – Prádelna a čistírna, s.r.o. Žďár nad Sázavou**

a

**Diagnostický ústav pro mládež**

se sídlem Lublaňská 33/1724, 120 00 Praha 2

uzavřená dne: **1.1.2019**

Ceník za služby praní a chemické čištění:

Všeobecné podmínky

1. Ceny za praní prádla a chemické čištění platí pro služby občanům, organizacím a podnikatelům.
2. Ceny jsou stanoveny za praní prádla chemické čištění včetně spotřeby materiálů. K cenám je připočítávaná daň z přidané hodnoty, dle zákona o DPH.
3. U cen stanovených za 1 m<sup>2</sup> se rozměry předmětů zaokrouhlují na celé m<sup>2</sup> směrem nahoru. U cen za jednotku hmotnosti se zaokrouhluje celková hmotnost přijaté zakázky na celé kg směrem nahoru. U sortimentu, který nelze bezprostředně u příjmu z provozně technických nebo hygienických důvodů změřit, vyznačí se na příjmový doklad cena za jednotku množství.
4. Zhotovitel je oprávněn jednostranně zvýšit ceny za praní a čištění prádla a to v případě, že dojde ke zvýšení cen ze strany dodavatelů energií (plyn elektrická energie), případně ke zvýšení ceny vodného a stočného.
5. Zhotovitel je oprávněn uvedené ceny zvýšit o 50 % z důvodů uvedených v odst. 3 Přílohy č. 2.

Ceny jsou následující:

**Ceník prací na úseku chemické čistírny, dle jednotlivého sortimentu je platný dle platného ceníku v aktuální den zakázky .**

## Ceník praní a žehlení prádla, dle jednotlivého sortimentu, platný od 1.1. 2019

Základní cena Kč bez DPH

drobnosti : šátek čepice,pásky... ,	9,00
kalhoty krátké,spodní,trenýrky,	9,00
napron,plena obyč. i flanelová,	9,00
návleky na boty ,štulpny,onuce-pár,	9,00
kapesníky, nátělník, tílko,	9,00
pásy,manžety,čepice oper. i sesterské,	9,00
povlak na polštářek ,	9,00
punčochy,pondkolenky,ponožky-pár,	9,00
rukavice textilní- pár,	9,00
rouška,ústenka,bryndák,žínka,	9,00
ručník,utěrka,ubrousek,	9,00
bunda tepláková,silonová,	10,00
dětský polštář a prostěradlo,	10,00
kalhoty dlouhé teplákové,punčochové,	10,00
kamaše,dupačky,	10,00
košile kojenecká,košilka spodní,	10,00
ručník obyč.-rolo-lbm,	10,00
triko,tričko s krátkým rukávem,	10,00
trikot vcelku,baletní,gymnastické,	10,00
trikot kalhotový,baletní,gymnastický,	10,00
<b>povlak na polštář,</b>	<b>10,00</b>
ručník froté,ručník obyč.dvojitý,	10,00
dětský povlak na peřinku,	13,00
dres sportovní,rolák,	13,00
chránič na běhoun,pytel na prádlo,	13,00
kabát a kalhoty pyžamové,	13,00
kalhoty krátké vrchní,šortky,	13,00
podložka na postel ,	13,00
pláštěnka holičská,lékařská,	13,00
rouška operační,	13,00
spodky zimní,tričko s dl.rukávem,	13,00
závěs za m2 ,vlajka za m2,látková záclona,	13,00
<b>prostěradlo jednoduché,</b>	<b>13,00</b>
osuška, koupelnová předložka,	12,00
ubrus do 3m2,	16,00
košile noční,operační,spodnička,	17,00
leskymo za m2,	17,00
prostěradlo na gumu Jersey	17,00
povlak na slamník,židle,	17,00
povlak na vozíky,křesla,	17,00
povlak na lékařské přístroje,	17,00
povlak na autosedadlo-malé ,	17,00
povlak na jeden díl matrace,	17,00
přikrývka na motorové vozidlo,	17,00
sypek na polštář a na přikrývku,	17,00

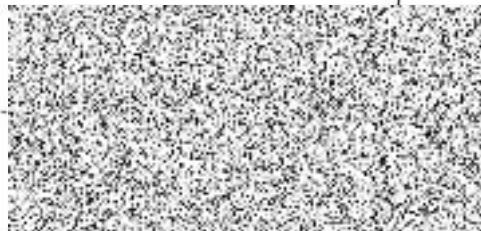

zástěra obyč., pekařská, cukrářská, řeznická...	18,00
<b>povlak na přikrývku,</b>	<b>19,00</b>
blůza pracovní-montérková,	28,00
halena ,svetr,mikina,	28,00
kabát čišnický-rondon,	28,00
kabát letní,	28,00
kalhoty lékařské,pekařské,kuchařské,	28,00
kalhoty denní,manžestr.,pletené,	28,00
kalhoty oteplovací,zimní,teplákové,	28,00
košile denní,lékařská,	28,00
košile nebo blůza vojenská,	28,00
košile krojová-vyšívaná,	28,00
plášť pracovní,pogumovaný empir,	28,00
plášť koupací,župan,	28,00
plášť lékařský,sesterský,pacient.,	28,00
prostěradlo dvojité,	28,00
přikrývka nebo deka,	28,00
sako nebo kazajka,	28,00
trikot spodní,rybano hokejové,	28,00
ubrus nad 3m2,	28,00
vložka do spacího pytle,hygienická vložka,	28,00
sterilní kalhoty, blůza	28,00
kabát oteplovací - kuli,	55,00
molitanová podložka,	55,00
kabát zimní,	55,00
kalhoty zimní,	55,00
kombinéza,	55,00
povlak na dvojpřikrývku,	55,00
polštář peřový,	85,00
deka prošívaná,	125,00
spacák,	125,00
molitan malý,	125,00
sáček - balení	3,00

Ceny jsou uvedeny za běžně znečištěné prádlo, v případě většího znečištění, kdy je prádlo vráceno a znova práno bude účtována dvojnásobná cena za praní.

Součástí ceny je **spotřeba materiálů, dopravné, vyprání, vyžehlení případně vytrídění.**

K cenám bez DPH je připočítávána daň z přidané hodnoty dle zákona o DPH.

**Cena oprav prádla - 250,-Kč/bez DPH za 1 hod. šití.**

K ceně opravy prádla je připočítávána daň z přidané hodnoty dle zákona o DPH.

Žďár nad Sázavou dne 1.1.2019





## Příloha číslo 2

Ke smlouvě o dílo, **PaČ – Prádelna a čistírna. s.r.o. Žďár nad Sázavou**  
a

**Objednatel : Diagnostický ústav pro mládež**  
se sídlem Lublaňská 33/1724, 120 00 Praha 2

uzavřená dne: **1.1.2019**

Základní podmínky dodávky pro prádelnu:

1. Každý balík špinavého prádla musí obsahovat jeden sortiment prádla. Z důvodu manipulace při vykládání musí mít balíky špinavého prádla tento obsah:

Povlaky	10 ks	ručníky froté	20 ks
Prostěradla	10 ks	pláště	10 ks
Polštáře	20 ks	zástěry šatové	10 ks
Ubrusy	20 ks	zástěry šle	10 ks
Ručníky obyčejné	25 ks	montérky	10 ks

2. Značení prádla musí být provedeno čitelně nesmazatelnou barvou. U plášťů musí být značka vyšita na límci a musí být rozepnut dragoun, rovněž musí být rozepnuty rukávy. Pláště, rondony, košile s vyhrnutými rukávy musí být před uložením balíku rozvolněny. Uzle na prádle musí být rozvázány. U ložního prádla nesmí být nechány umělé propínací knoflíky. Záclony a závěsy musí být dávány do balíků k praní bez kroužků a bez nařasených krajů. Do balíků musí být jednotlivé kusy skládány.
3. Značně znečištěné prádlo, zejména pláště, utěrky, montérky si vyžadují prodloužení technického postupu jak praní, tak chemického čištění s vyšší spotřebou materiálu. Z tohoto důvodu je přeúčtovávána přírážka ve výši 30 % až 50 %.
4. Do balíku nesmí být vkládáno špinavé prádlo vlhké, nebo mokré, čímž vznikají plísňové skvrny, které mnohdy nejdou odstranit. Dále je třeba prádlo, které má prošlou životnost kontrolovat a v případě, že toto je potrhané a ztyřelé vyřazovat nebo opravit, aby požadovanou službou nedošlo k rozpadnutí, nebo většímu poškození.

5. Dodací listy od objednatele musí být psány čitelně. Je třeba uvést datum svozu špinavého prádla, přesnou adresu objednatele, počet kusů. Originál příjmového lístku objednatele bude odeslán spolu se špinavým prádlem zhotoviteli, kopie zůstane u objednatele. Při předání vyčištěného prádla obdrží objednatel originál + 3 kopie dodacího listu, ve které je uveden počet kusů. U objednatele zůstane originál a kopie budou vráceny s potvrzením o převzetí prostřednictvím řidiče dodavatele zpět zhotoviteli.
6. Při odběru a dodání prádla bude provedeno okamžité potvrzení počtu předaných balíků. Zhotovitel potvrdí převzetí špinavého prádla, objednatel potvrdí příjem čistého prádla. Objednatel je povinen prádlo při převzetí přepočítat a případné nesrovnalosti v množství uvést na kopii dodacího listu, který přebírá zhotovitel. Vady spočívající v množství dodaného prádla je oprávněn objednatel uplatit u zhotovitele nejpozději při převzetí dodaného prádla.  
Další reklamace je třeba uplatnit v co nejkratším termínu po převzetí dodávky z důvodu průkaznosti reklamace.
7. Přepočítání množství odebraného špinavého prádla bude provedeno v provozovně zhotovitele. V případě, že bude zjištěno, že množství prádla neodpovídá údajům na dodacím listu vystaveném objednatelem, bude o tom učiněna poznámka na rubu originálu dodacího listu a podpisem 2 pracovníků zhotovitele.
8. Objednatelé s vlastním dopravním prostředkem předají a převezmou prádlo z hlediska množství v provozovně zhotovitele. Pozdější reklamace týkající se množství nebudou uznány.
9. Objednatel zajistí vyložení a naložení prádla tak, aby vzdálenost k vozidlu byla minimální a rovněž zajistí operativně spolupráci při vykládání a nakládání prádla.
10. Objednatel je povinen seznámit všechny pracovníky, kteří budou ve styku s prádlem s těmito podmínkami, aby nedocházelo ke zbytečným rozporům během trvání smlouvy.

Ve Žďáře nad Sázavou dne 1.1.2019

