



SMLOUVA O DODÁNÍ ZBOŽÍ A POSKYTNUTÍ SOUVISEJÍCÍCH SLUŽEB
uzavřená podle ust. § 1746 odst. 2 zákona č. 89/2012 Sb., občanský zákoník, ve znění pozdějších předpisů
„Veřejná koupací mola ČB – Vltava a Malše“

číslo smlouvy kupujícího: 2020000973
číslo smlouvy prodávajícího: 0042020
číslo veřejné zakázky: 20090



veřejná zakázka malého rozsahu:
spolufinancováno z ESI fondu:

I. Smluvní strany

1. Kupující:

název: statutární město České Budějovice
sídlo: nám. Přemysla Otakara II. 1/1, 370 01 České Budějovice
zastoupený: Ing. Petr Holický, náměstek primátora, na základě plné moci
ve věcech technických: Jana Kubíková, DiS., technik investičního odboru
IČO: 002 44 732
DIČ: CZ 002 44 732
bankovní spojení: Česká spořitelna, a.s.
číslo účtu: 4209522/0800
kontaktní údaje: tel.: 386 802 214
e-mail: kubikovaj@c-budejovice.cz
ID: kjgb4yx

2. Prodávající:

název: PROZAC s.r.o.
sídlo: Rudolfovska tř. 464/103, 370 01 České Budějovice
zapsaný v obchodním rejstříku vedeném Krajským soudem v Českých Budějovicích, oddíl C, vložka 20887
zastoupený: Martin Nedvěd, jednatel
ve věcech technických: Roman Nedvěd, prokurista
IČO: 281 57 605
DIČ: CZ 281 57 605
bankovní spojení: 
číslo účtu: 
kontaktní údaje: 

II. Předmět plnění

Specifikace předmětu plnění:

Předmětem plnění dle této smlouvy je realizace akce označené jako „Veřejná koupací mola ČB – Vltava a Malše“.

Předmětem plnění dle této smlouvy je dodávka a montáž koupacích mol a jejich následná demontáž a uskladnění po ukončení sezóny roku 2020, včetně zajištění souhlasu Povodí Vltavy s.p. a Státní plavební správy, případně dalších dotčených orgánů státní správy nebo třetích osob.

Dodávka a související služby budou provedeny v kvalitě dle nabídky prodávajícího, která je nedílnou součástí této smlouvy jako příloha č. 1.

součástí předmětu plnění zboží služby

dodávka vymezena projektovou dokumentací ano ne

Místo plnění

Mola budou instalovány na řece Vltavě – lokalita u Meteoru, Lučního jezu, ATC Libra a pláže Voříškův dvůr a dále na řece Malší – lokalita nad Malým jezem.

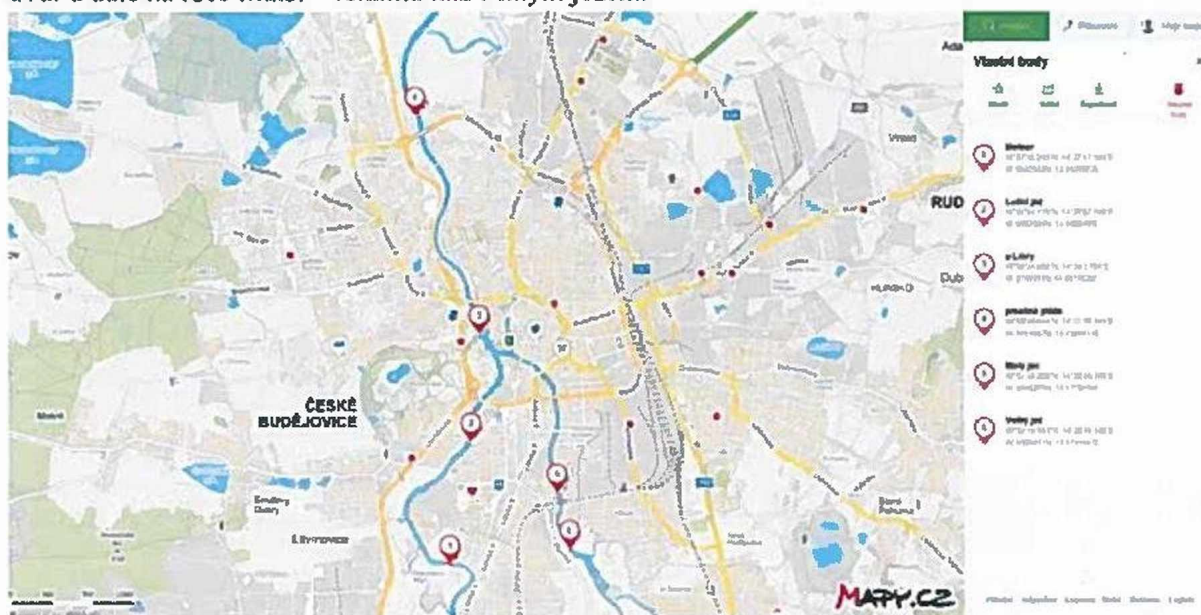

(zdroj: nabídka prodávajícího)

Zvláštní povaha předmětu plnění:

ano ne

III. Doba plnění

1. Prodávající zahájí inženýrskou činnost: dnem účinnosti smlouvy
2. Prodávající je povinen provést dodávku: do 30. 6. 2020
3. Prodávající je povinen vyklidit pracoviště: do 5 kalendářních dnů ode dne provedení dodávky, či ukončení prací na dodávce v případě, kdy dojde k ukončení závazku jinak než jeho splněním
4. Prodávající je povinen provést demontáž mol: po ukončení sezóny 2020 na základě výzvy kupujícího

IV. Cena dodávky

Cena dodávky činí za:

- | | |
|--|------------------------|
| a. dodávku mol (materiál včetně montáže) | 1.189.000,- Kč bez DPH |
| b. demontáž mol (na základě výzvy kupujícího) | 28.000,- Kč bez DPH |
| c. uskladnění mol (po demontáži) | 18.000,- Kč bez DPH |
| d. mimořádné evakuační opatření do 24 hodin (odstranění plovoucích zařízení z toku) v případě povodní či náhlých změn vyvolaných správcem toku | 32.000,- Kč bez DPH |

K ceně ujednané touto smlouvou bude připočtena DPH ve výši stanovené platnými a účinnými právními předpisy ke dni uskutečnění zdanitelného plnění.

V. Podmínky provádění dodávky

- | | | |
|---|---|--|
| 1. Nutná součinnost více dodavatelů | ano <input type="checkbox"/> | ne <input checked="" type="checkbox"/> |
| 2. Pozastávka dle čl. VI podčl. C VOP | ano <input type="checkbox"/> | ne <input checked="" type="checkbox"/> |
| 3. Záruční doba odchylná od čl. XIII podčl. C VOP | ano <input checked="" type="checkbox"/> | ne <input type="checkbox"/> |
| | délka záruční doby: 36 měsíců | |
| 4. Komplexní vyzkoušení dle čl. XV podčl. B VOP | ano <input type="checkbox"/> | ne <input checked="" type="checkbox"/> |
| 5. Zkušební provoz dle čl. XV podčl. C VOP | ano <input type="checkbox"/> | ne <input checked="" type="checkbox"/> |
| 6. Zaregulování technologického celku dle čl. XV podčl. D VOP | ano <input type="checkbox"/> | ne <input checked="" type="checkbox"/> |
| 7. Pojištění dle čl. XIX podčl. B VOP | ano <input type="checkbox"/> | ne <input checked="" type="checkbox"/> |
| 8. Stavebně montážní pojištění dle čl. XIX podčl. C VOP | ano <input type="checkbox"/> | ne <input checked="" type="checkbox"/> |

VI. Závěrečná ustanovení

1. Tato smlouva nabývá platnosti dnem podpisu oběma smluvními stranami. Účinnosti tato smlouva nabývá dnem uveřejnění v registru smluv postupem dle zákona č. 340/2015 Sb., o zvláštních podmínkách účinnosti některých smluv, uveřejňování těchto smluv a o registru smluv (zákon o registru smluv), ve znění pozdějších předpisů, ledaže smlouva nepodléhá zveřejnění v registru smluv, v takovém případě smlouva nabývá účinnosti dnem podpisu oběma smluvními stranami.
2. Tato smlouva je vyhotovena v šesti (6) originálních provedeních, z nichž dva (2) stejnopisy obdrží zhotovitel a čtyři (4) stejnopisy obdrží objednatel.
3. Součástí závazku vyplývajícího z této smlouvy jsou všeobecné obchodní podmínky objednatele verze III/01/2018 (v této smlouvě též jen „VOP“), které byly součástí zadávací dokumentace a jsou veřejně přístupné na oficiálních webových stránkách statutárního města České Budějovice na adrese <http://www.c-budejovice.cz/verejne-zakazky>. Smluvní strany tímto prohlašují, že se s obsahem všeobecných obchodních podmínek dle předchozí věty seznámily.
4. Smluvní strany prohlašují, že tuto smlouvu uzavřely dle své pravé a svobodné vůle, vážně a srozumitelně, nikoliv v tísní a za nápadně nevýhodných podmínek.

5. Nedílnou součástí této smlouvy je příloha č. 1 – nabídka prodávajícího.
6. Uzavření této smlouvy bylo v souladu se zákonem č. 128/2000 Sb., o obcích (obecní zřízení), ve znění pozdějších předpisů, schváleno usnesením Rady města ze dne 28. 5. 2020, č. 607/2020.

Dne 1.6.2020

V Českých Budějovicích

- 2 -06- 2020

V Českých Budějovicích



Ing. Petr Holický, náměstek primátora
statutární město České Budějovice



Martin Nedvěd, jednatel
PROZAC s.r.o.



PROZAC PROZAC, s.r.o.
Rudolfovská tř. 464/103 (1)
370 01 České Budějovice
Tel.: +420 387 420 001 Fax: +420 387 311 521
DIČ: CZ28157805 OR: KS ČB C/20887

Odbor správy veřejných statků
Mgr. Tomáš Kubeš-vedoucí odboru
nám. Přemysla Otakara II. 1/1
370 92 České Budějovice

email: kubest@c-budejovice.cz
tel: +420 386802501

VÁŠ DOPIS ZE DNE

NAŠE ZNAČKA

VYŘIZUJE

Č. BUDĚJOVICE DNE

004-20/II

Roman Nedvěd

19.05.2020

Vážený pane Mgr. Kubeši,

na základě místního šetření v jednotlivých lokalitách plánovaného umístění koupacích mol v Českých Budějovicích a naší ústní domluvy Vám zasíláme aktualizovanou informaci a nabídku pro Váš záměr na pěti lokalitách vybudovat koupací plovoucí mola.

1. Požadavek zákazníka:

Vybudování veřejných koupacích mol v šesti lokalitách v Českých Budějovicích dle zadání zadavatele.

Plánované lokace koupacích mol:

1. Vltava u Metearu
2. Vltava U Lučního jezu
3. Vltava u ATC Libra
4. Vltava - pláže Voříškův dvůr
5. Malše nad Malým jezem
6. Malše nad Velkým jezem – dle investora nebude realizováno

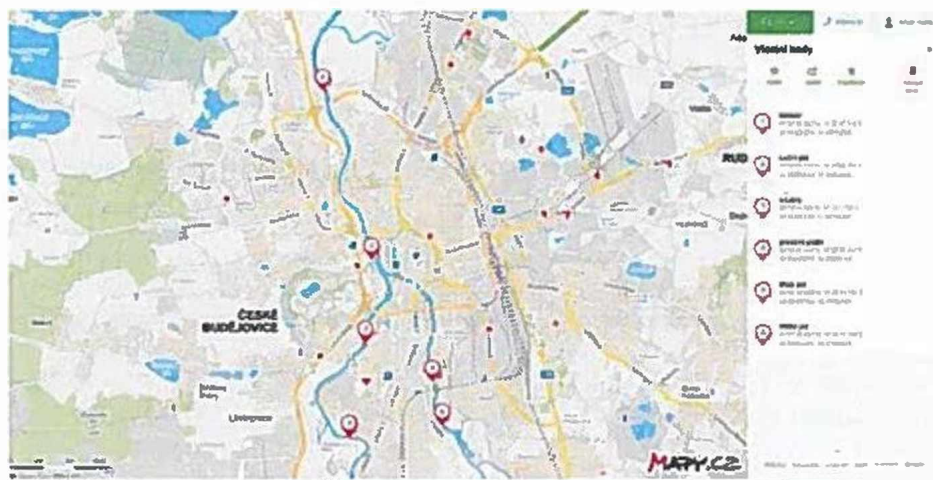

2. Legislativní požadavky pro koupací mola:

1. Vyjádření a souhlas Povodí Vltavy, státní podnik, jako správce toku
2. Povolení k umístění plovoucího zařízení vydané Státní plavební správou
3. Vyjádření a souhlas Města České Budějovice
4. Rozhodnutí o povolení koupacích plovoucích mol Odborem ochrany životního prostředí České Budějovice, oddělení vodního hospodářství (Vodoprávní úřad)

Rozhodující velikost plovoucích zařízení pro schvalovací proces:

- v případě koupacího mola do max. 10 m celkové délky se k tomuto záměru vyjadřuje a vydává souhlas Povodí Vltavy, Státní plavební správa k umístění, Město České Budějovice a Vodoprávní úřad, plovoucí zařízení je bez povinné evidence a registrace
- v případě koupacího mola o celkové délce od 10-20m se k tomuto záměru navíc připojuje schválení Státní plavební správy k technickému řešení plovoucího zařízení a zařízení získává evidenční číslo a podléhá pravidelné kontrole a revizi Státní plavební správou, která je zpoplatněna

3. Obecné provozní požadavky pro koupací mola

1. plovoucí zařízení bude zajištěno tak, aby nemohlo dojít k samovolnému odplavení mola (hrozí např. poškození technického zařízení správce toku)
2. vlastník plovoucího zařízení je zodpovědný za likvidaci splavenin na zařízení a je povinen je kontrolovat 1x týdně – 1 x za 14 dní (dle Provozního řádu a evakuačního plánu koupacího mola)
3. plovoucí zařízení nesmí omezovat správce toku (bude zpracován Provozní řád a evakuační plán koupacího mola - investor)
4. v zimním období od 31.10 – 31.03.2020 budou koupací mola demontována a uskladněna mimo vodní tok
5. se správcem toku bude v případě instalace uzavřena nájemní smlouva o pronájmu vodní hladiny a přilehlé břehové části
6. plovoucí zařízení bude opatřeno tabulkou s Provozním řádem s kontaktem a jménem provozovatele, případně kontaktem na zodpovědné osoby
7. při povodňových stavech a změnách vodní hladiny oproti normálu musí být pro tyto situace zpracován evakuační plán (Provozní řád a evakuační plán koupacího mola)

4. Nabídka realizace

Nabízíme Vám plovoucí zařízení PROZAC 24 (včetně instalace, servisu, zimního uskladnění apod.) do všech Vámi uvažovaných lokalit

Níže Vám zasíláme nabídku na plovoucí zařízení, které je možné velice vhodně využít pro zamýšlený účel. Oproti Vašemu původnímu záměru dodat lehká celoplastová mola, je tato naše navržená varianta s použitím našich plovoucích zařízení PROZAC 24 užitnou hodnotou výhodnější. Celoplastová mola se mohou jevit jako výhodnější z hlediska manipulovatelnosti, ale jsou hlavně snadno odcizitelná a méně stabilní.

Pro dlouhodobé používání proto doporučujeme instalovat vždy mola těžší, které nikdo nemůže bez použití mechanizace odcizit. Vyšší váha pontonu zajistí také vyšší stabilitu ... váha pontonu PROZAC 24 (jeden modul 2x4m) - 280 kg. Naše pontony

| | | | |
|---|--|---------|-------------|
|  | Nabídka plovoucího koupacích mol ČB | STRAN | Strana 3/15 |
| | | PŘÍLOHY | 0 |

mají přírodní charakter a díky dřevěné palubě dokonale splývají s přírodou a vodní hladinou. V provozu máme zkušenosti s tímto zařízením více než 20 let.

Technický popis navrhovaného zařízení PROZAC 24:

Máme tato zařízení od roku 1999 v provozu na vodě u našich zákazníků bez poškození (zákazníci oceňují vysokou užitnou hodnotu a životnost) a to i k zapůjčení na naší půjčovně. Jedná se o modulární plovoucí zařízení, které je tvořeno pomocí jednotlivých plovoucích pontonů o velikosti 2x4m, které jsou možné propojit všemi směry pomocí originálních spojek a sestavené poté do požadovaných tvarů a velikostí. Tvar a velikost požadované plovoucí sestavy může být proto variabilní. Mohou být pak tvořeny plovoucí mosty, koupací mola, přístavní můstky pro menší lodě a jiné. Jednotlivé pontony jsou pružně nebo pevně spojeny. Na pontony je možné instalovat doplňkové zařízení schody do vody, úvazná pachtolata, solární lampy, skokanské můstky apod.

Zatížitelnost: max. 80 kg/m²

Povrch: impregnovaná dřevěná paluba (severské dřevo) s profilem drážkování proti skluzu na mokré palubě, povrch bezúdržbový (není potřeba aplikovat nátěry)

Výška paluby nad hladinou bez zatížení (free board): cca 250 mm nad vodní hladinou

Kotvení: Je prováděno řetězově k úvazným prvkům na břehu a betonovým kotvám na dně nebo na tyčové kotvy do dna. V případě nutnosti bude nutno vybudovat pevné kotvicí body.

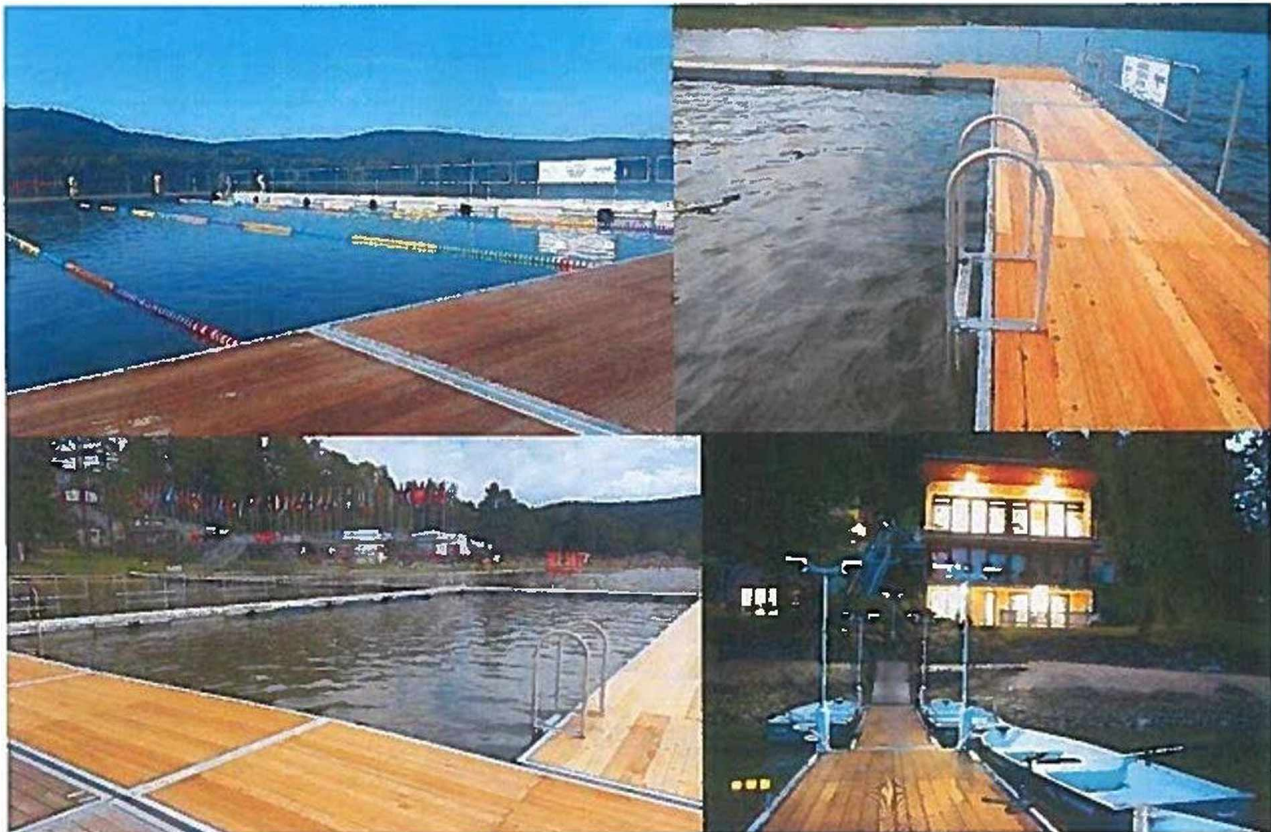

4. 1 Návrh technického řešení jednotlivých lokalit dle zadání

Návrh všech lokalit vychází z max. délky plovoucího zařízení do 10m tak, aby zařízení nepodléhalo technickému schvalování u Státní plavební správy a podléhalo jen „souhlasu s umístěním“. Při délce zařízení nad 10m je delší schvalovací proces a hlavně dojde k povinné registraci plavidla a to podléhá i pravidelným revizím Státní plavební správy, které jsou zpoplatněny. Z tohoto důvodu a také z důvodu konzultace s Povodím Vltavy státní podnik o možnosti velkého zanášení plovoucího zařízení nečistotami u tvaru „T“ v lokalitě Vltava-Voříškův dvůr byl změněn Vámi požadovaný tvar v lokalitě Vltava a Voříškův dvůr na jednodušší a kratší do 10 m. Povodí Vltavy zároveň vyjádřilo obavy u tohoto tvaru T, že by zasahovalo do (cca.8m) příliš do toku řeky. Navržené tvary přístavních zařízení jsou samozřejmě k diskusi a dá se projednat jakékoliv uspořádání.

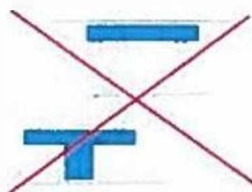

Z důvodu očekávaného minimalizování škod vandalismem navrhujeme spojovací lávku realizovat ocelovým Zn rámem (původní návrh dřevěné lávky by byl nedostačující) s výplní tlakově impregnovaného profilovaného dřeva, které je bezúdržbové, stejně jako povrch plovoucích mol viz ponton realizovaný pro Povodí Vltavy v roce 2008 –Jez Hluboká nad Vltavou.

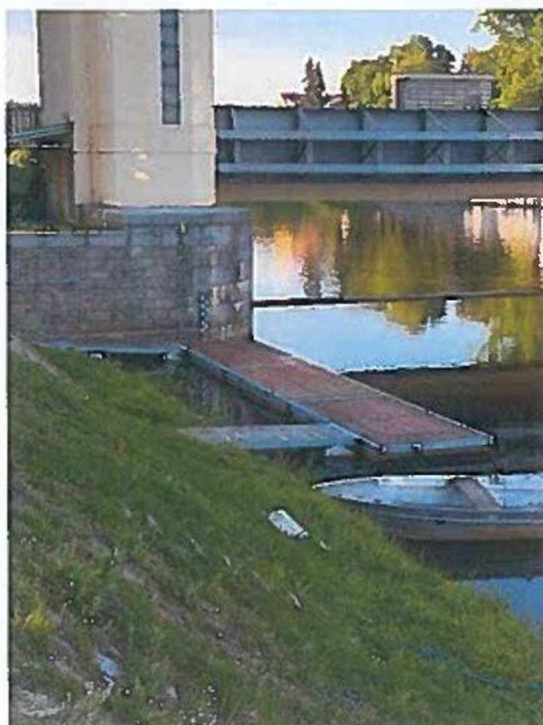

Kotvení bude provedeno v břehové části řetězově na obou vnějších rozích mola u břehu pod úhlem 45° k vrtaným zemním kotvám délky 1,5m. Spojovací lávka bude o rozměru 4x1,2m kotvena k dvěma zemním kotvám do břehu o délce 1,5m na břehu, případně bude kotvena na kotevní prvky do stávajícího betonu. Zavěšení lávky bude na břehu pohyblivé a k plovacímu zařízení na čep. Lávka nebude mít zábradlí (stejně jako výše uvedené foto). Lávka bude mít vyrovnávací plovací ponton. Do vody v toku řeky budou umístěny zátěžové betonové kotvy, navíc s vyvažovacími kotvami, které budou propojeny řetězově s vnějšími rohy plovacího zařízení směrem do řeky.

Jednotlivé lokace:

4.1.1 Vltava u Meteoru

Zadání:

Umístění u pravého břehu, první lávka umístěna na pravém kamenném schodišti, druhá lávka do travního porostu

Počet stanovišť: 1

2 x Modulární plovací ponton PROZAC 24

2 x vylézací žebříčky

2 x spojovací lávka bez zábradlí

Statické kotvení do břehu a v toku k zátěžovým kotvám

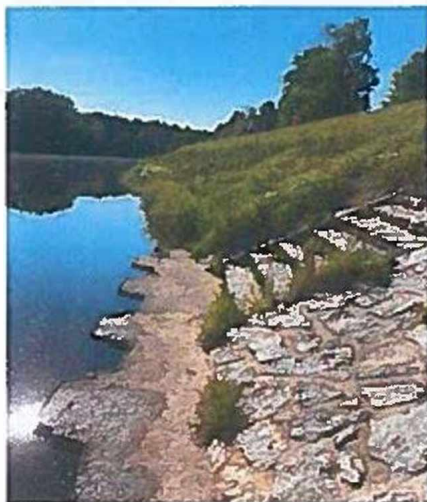
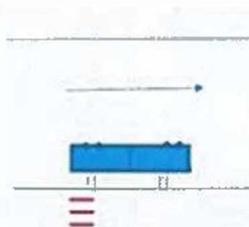

| | | | |
|---|--|---------|-------------|
|  | Nabídka plovoucího koupacích mol ČB | STRAN | Strana 6/15 |
| | | PŘÍLOHY | 0 |

4.1.2 Vltava u Lučního jezu

Zadání:

Umístění u pravého břehu, lávka umístěna vpravo od schodiště.

Počet stanovišť: 1

2 x Modulární plovoucí ponton PROZAC 24

2 x vylézací žebříky

1 x lávka bez zábradlí

Statické kotvení do břehu a v toku k zátěžovým kotvám

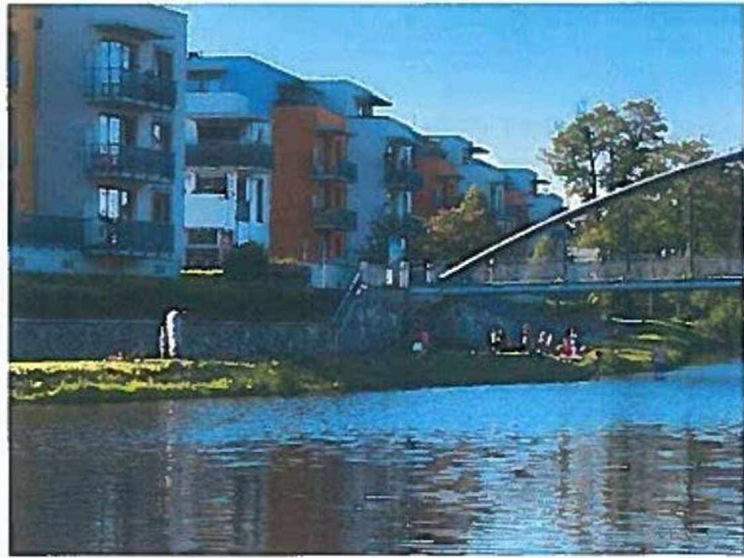
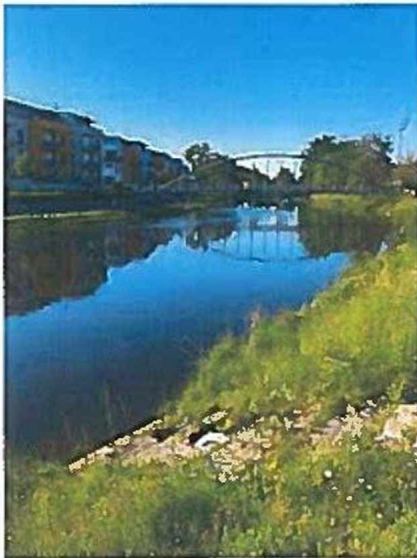
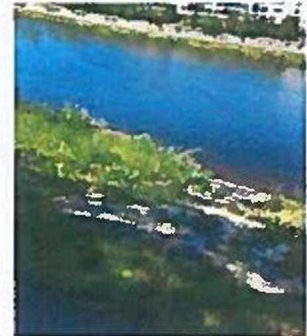
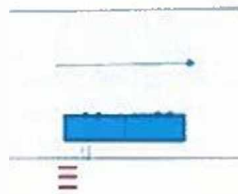

4.1.3 Vltava u ATC Libra

Zadání:

Umístění u levého břehu, schodiště uprostřed

Počet stanovišť: 1

2 x Modulární plovoucí ponton PROZAC 24

2 x vylézací žebříky

2 x lávka bez zábradlí

Statické kotvení do břehu a v toku k zátěžovým kotvám

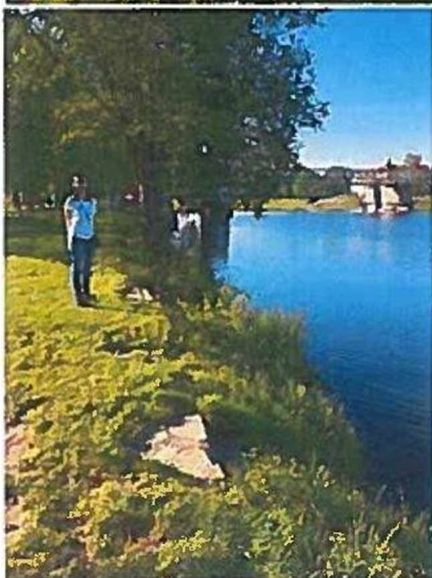
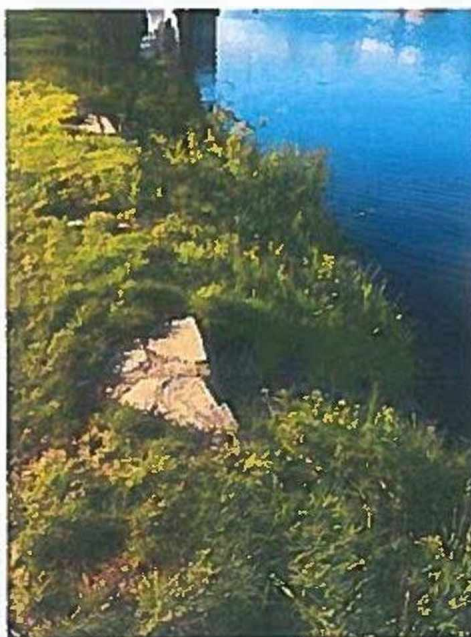
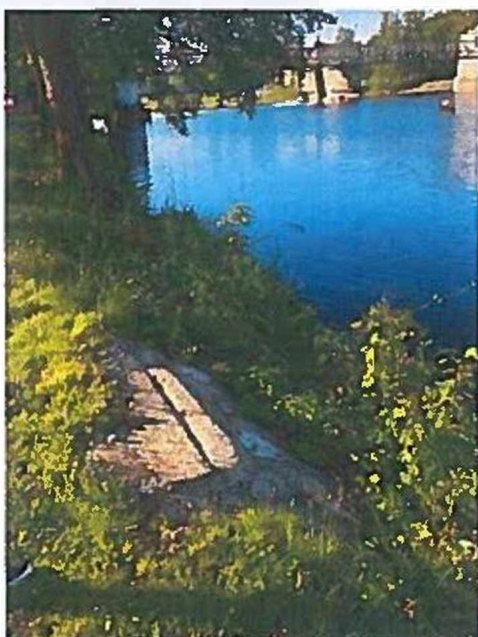
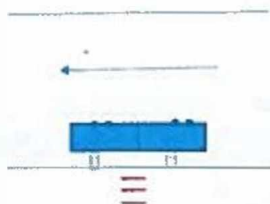

4.1.4 Vltava – pláže Voříškových dvůr

Zadání:

Umístění u pravého břehu – Voříškových dvůr a levého břehu – sídliště Vltava. Po konzultaci s Povodím Vltavy nemohou být umístěny pontony naproti sobě z důvodu provozu vodní dopravy a předpokladu, že by plavci přeplavávali mezi pontony přes řeku a bylo by to nebezpečné. Z tohoto důvodu molo Voříškových dvůr posunuto dle situace vpravo. Zároveň po konzultaci Povodí Vltavy, které nedoporučilo Vámi zamýšlené uspořádání ve tvaru T z důvodu vysokého zachytávání nečistot v proudu, navrhujeme nové uspořádání (viz situace).

Počet stanovišť: 2

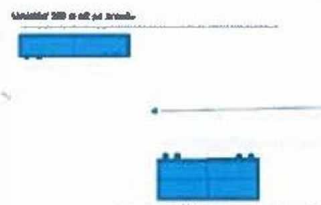

Pravý břeh:

2 x Modulární plovoucí ponton PROZAC 24
 2 x vylézací žebříčky
 2 x lávka
 Statické kotvení do břehu a v toku k zátěžovým kotvám

Levý břeh:

4 x Modulární plovoucí ponton PROZAC 24
 2 x vylézací žebříčky
 2 x lávka
 Statické kotvení do břehu a v toku k zátěžovým kotvám

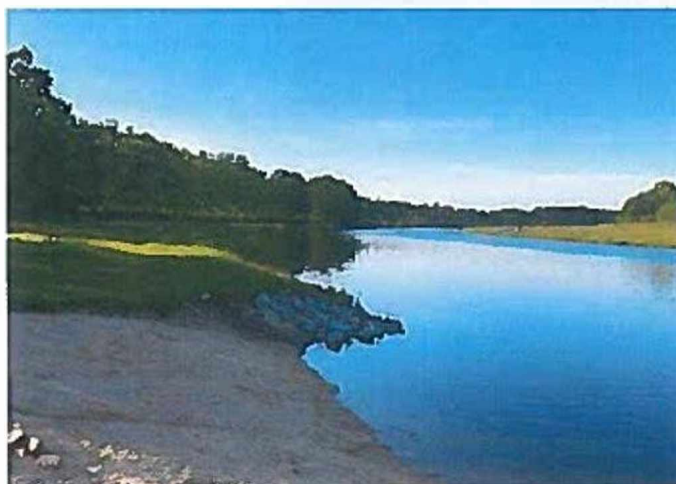

| | | | |
|---|--|---------|-------------|
|  | Nabídka plovoucího koupacích mol ČB | STRAN | Strana 9/15 |
| | | PŘÍLOHY | 0 |

4.1.5 Malše nad Malým jezem

Zadání:

Umístění u pravého břehu vpravo od schodiště,
a levého břehu
Počet stanovišť: 2

Pravý břeh:

3 x Modulární plovoucí ponton PROZAC 24
2 x vylézací žebříky
1 x lávka bez zábradlí bude vycházet z 1 schodiště
Statické kotvení do břehu a v toku k zátěžovým kotvám

Levý břeh:

2 x Modulární plovoucí ponton PROZAC 24
2 x vylézací žebříky
1 x lávka bez zábradlí
Statické kotvení do břehu a v toku k zátěžovým kotvám

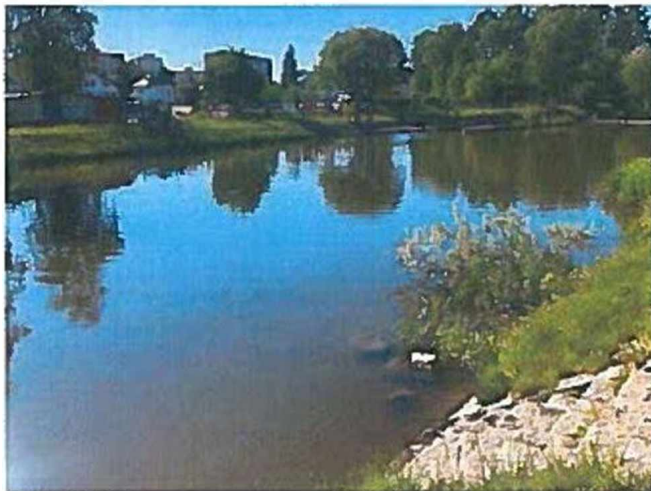
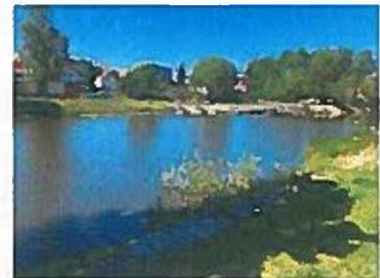

4.2 Zimní uskladnění, servis

V rámci nabídky nabízíme demontáž po ukončení sezóny a od 31.10 do 31.3. uskladnění zařízení v našich skladech. Opětovná montáž na vodní tok bude provedena 1.4. následujícího roku. Nabízíme záruční a pozáruční servis.

Pravidelnou kontrolu případného naplavení nečistot a plovoucích předmětů zachycených u mola zajišťuje 1x týdně až 1x za 14 dní investori

4.3 Legislativní schválení uvažovaného plovoucího zařízení

V rámci nabídky nabízíme na základě plné moci projednání a zajištění souhlasu Povodí Vltavy, státní podnik a souhlasu s umístěním plovoucího zařízení Státní plavební správou. Souhlasné stanovisko města České Budějovice a Vodoprávního úřadu České Budějovice (Odbor ochrany životního prostředí České Budějovice, oddělení vodního hospodářství) předpokládáme, že bude zajištěno Vámi. V případě, že budete požadovat zajištění i těchto stanovisek od nás, zajistíme je. Poplatky jako např. kolky a platby za žádosti u dotčených povolovacích orgánů vzniklé v rámci schvalovacího procesu hradí investor.

5. Nabídková cena dle jednotlivých lokací:

| p.č. | název položky | mj | mn | cena / mj | celkem v Kč bez DPH |
|--|---------------------------------|----|----|-----------|---------------------|
| 1. 4.1.1 Vltava u Městečku, 1 stanoviště | | | | | |
| 1.1. | ponton PROZAC 24 (rozměr 4x2 m) | ks | 2 | 45 000,00 | 90 000,00 |
| 1.2. | přístupová lávka (1,2 x 4m) | ks | 2 | 10 800,00 | 21 600,00 |
| 1.3. | výlezový žebřík | ks | 2 | 4 800,00 | 9 600,00 |
| 1.4. | kotvení | ks | 1 | 34 000,00 | 34 000,00 |
| mezisoučet: | | | | | 155 200,00 |
| 2. 4.1.2 Vltava u Lučického jezu, 1 stanoviště | | | | | |
| 2.1. | ponton PROZAC 24 (rozměr 4x2 m) | ks | 2 | 45 000,00 | 90 000,00 |
| 2.2. | přístupová lávka (1,2 x 4m) | ks | 1 | 10 800,00 | 10 800,00 |
| 2.3. | výlezový žebřík | ks | 2 | 4 800,00 | 9 600,00 |
| 2.4. | kotvení | ks | 1 | 34 000,00 | 34 000,00 |
| mezisoučet | | | | | 144 400,00 |
| 3. 4.1.3 Vltava u ATC Úbrna, 1 stanoviště | | | | | |
| 3.1. | ponton PROZAC 24 (rozměr 4x2 m) | ks | 2 | 45 000,00 | 90 000,00 |
| 3.2. | přístupová lávka (1,2 x 4m) | ks | 2 | 10 800,00 | 21 600,00 |
| 3.3. | výlezový žebřík | ks | 2 | 4 800,00 | 9 600,00 |
| 3.4. | kotvení | ks | 1 | 34 000,00 | 34 000,00 |
| mezisoučet | | | | | 155 200,00 |
| 4. 4.1.4 Vltava- pláž ve Voříškově dvůr, 2 stanoviště | | | | | |
| 4.1. | ponton PROZAC 24 (rozměr 4x2 m) | ks | 6 | 45 000,00 | 270 000,00 |
| 4.2. | přístupová lávka (1,2 x 4m) | ks | 4 | 10 800,00 | 43 200,00 |
| 4.3. | výlezový žebřík | ks | 4 | 4 800,00 | 19 200,00 |
| 4.4. | kotvení | ks | 2 | 34 000,00 | 68 000,00 |
| mezisoučet | | | | | 400 400,00 |
| 5. 4.1.5 Malše nad Malým jezem, 2 stanoviště | | | | | |
| 5.1. | ponton PROZAC 24 (rozměr 4x2 m) | ks | 5 | 45 000,00 | 225 000,00 |
| 5.2. | přístupová lávka (1,2 x 4m) | ks | 2 | 10 800,00 | 21 600,00 |
| 5.3. | výlezový žebřík | ks | 4 | 4 800,00 | 19 200,00 |
| 5.4. | kotvení | ks | 2 | 34 000,00 | 68 000,00 |
| mezisoučet | | | | | 333 800,00 |
| Cena celkem v Kč bez DPH | | | | | 1 189 000,00 |

Technické a servisní zabezpečení

| 6. | Technické zabezpečení všech lokací komplexně | | | | |
|------|--|-----|---|-----------|-----------|
| 6.1. | Montáž zařízení jaro - od 1.dubna | kpl | 1 | 28 000,00 | 28 000,00 |
| 6.2. | Demontáž zařízení do 31.10. | kpl | 1 | 28 000,00 | 28 000,00 |
| 6.3. | Zimní uskladnění | kpl | 1 | 18 000,00 | 18 000,00 |
| 6.5. | Mimořádné evakuační opatření do 24 hodin (odstranění plovoucího zařízení z toku) v případě povodní či náhlých změn vyvolaných správcem toku. | kpl | 1 | 32 000,00 | 32 000,00 |

Ceny jsou uvedeny v Kč a bez DPH.

| | | | |
|---|---|---------|--------------|
|  | Nabídka plovacího koupacích mol ČB | STRAN | Strana 12/15 |
| | | PŘÍLOHY | 0 |

Záruční podmínky : 36 měsíců

Obchodní podmínky : dle dohody

Dodací podmínky : skladem, dle dohody

Závěr :

Jsmo připraveni dále jednat o různých úpravách této nabídky a to zvláště technického řešení a jiných možnostech, které nejsou součástí této nabídky.

Tato nabídka obsahuje informace, které nejsou určeny ke zveřejnění mimo Vaši organizaci a nesmí být jako celek ani částečně kopírována, upravována ani jinak využívána k účelům, které nesouvisejí s jejím vyhodnocením. Pokud by tato nabídka vedla k uzavření smlouvy, má Vaše organizace právo ji kopírovat či jinak používat při realizaci předmětného díla. Tímto není nijak omezeno právo zákazníka nakládat s informacemi obsaženými v této nabídce, pokud byly získány z jiného zdroje.

S pozdravem

za firmu PROZAC, s.r.o.

Roman Nedvěd – prokurista společnosti
Tel. 00420 605 247 400

VZOROVÉ REFERENCE – „PROZAC 24“ :

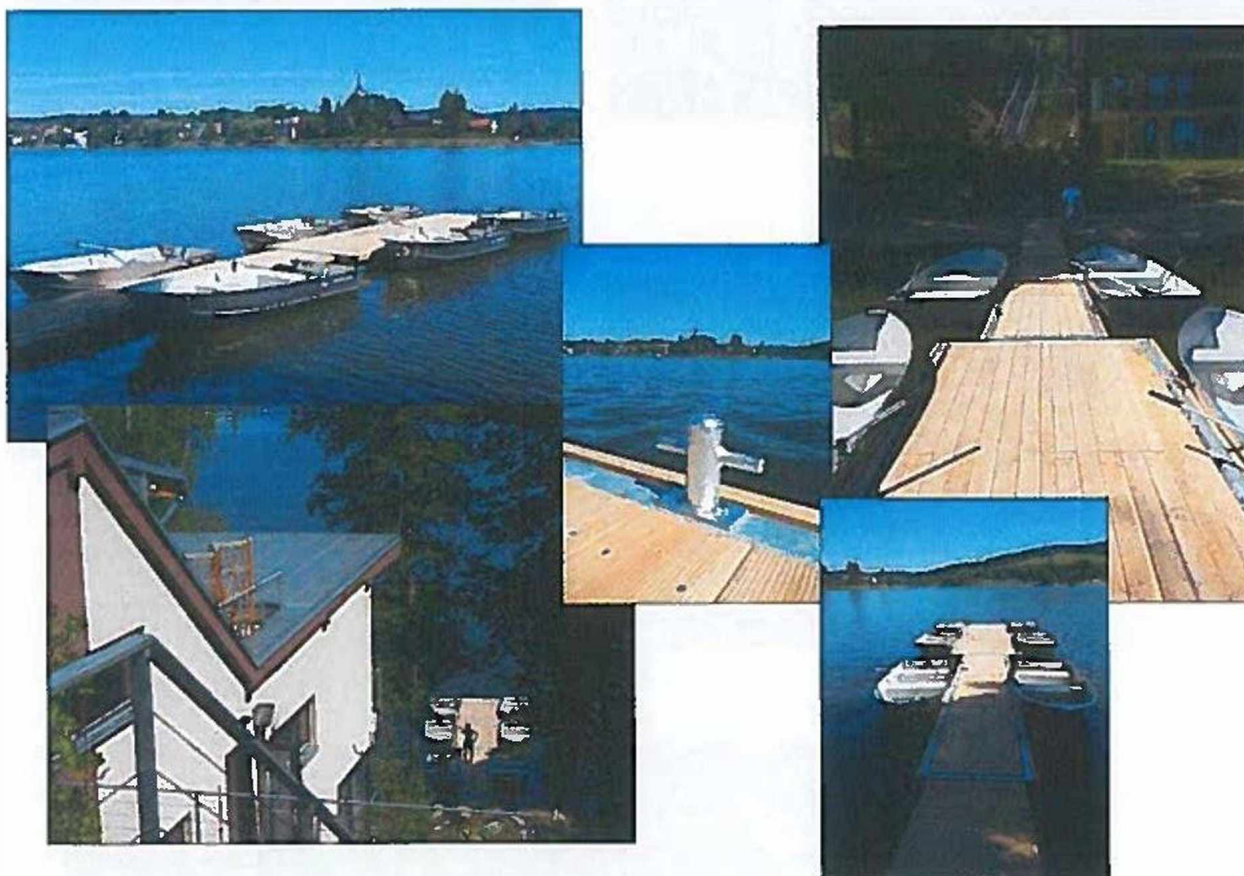

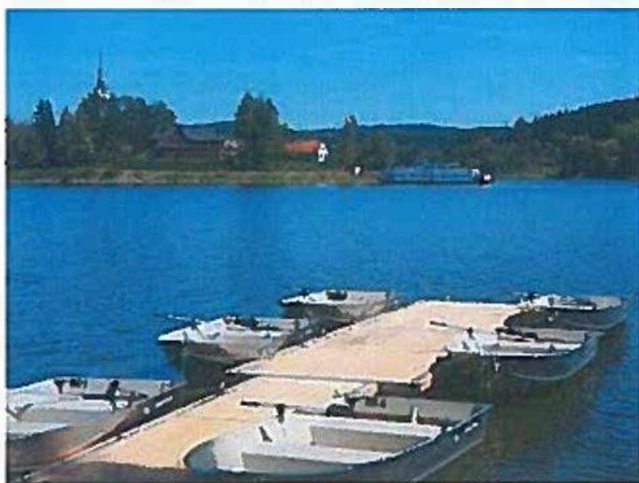

Lipno nad Vltavou



Hudební produkce na pontonech – Týn nad Vltavou

Přemostění řeky Vltavy – Hluboká nad Vltavou

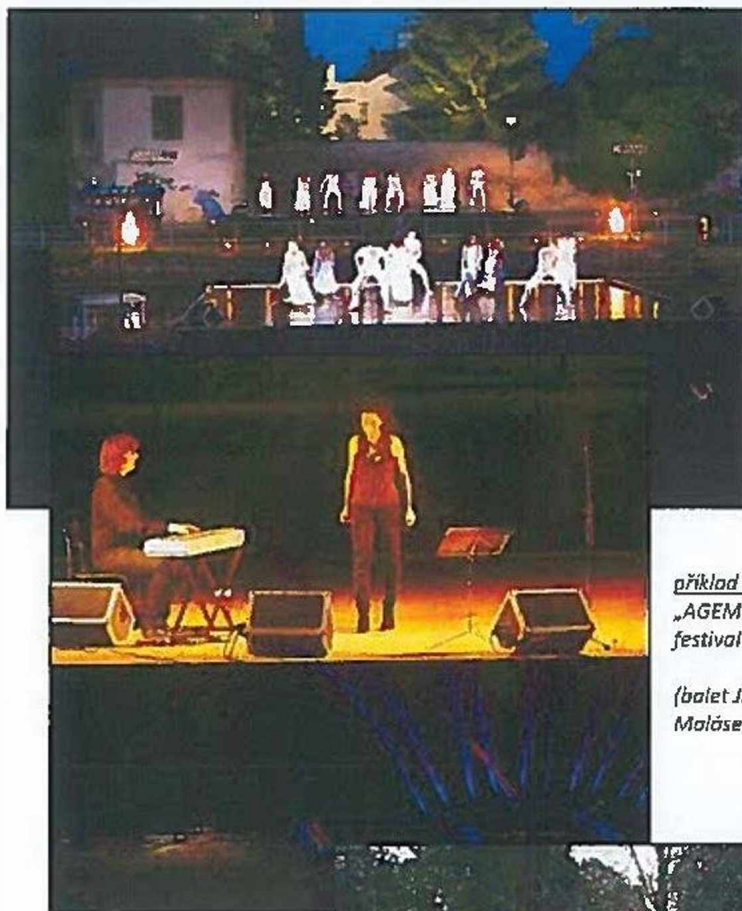

*příklad instalace na vodě-masivní pontonové zařízení
„AGEMON 1010“ (100m²)
festival „Múzy na vodě“ České Budějovice*

(balet Jihočeského divadla-Carmina Burana, Lucie Bláhová, Jiří Malásek, Jiří Stivín, Pavel Šparcl)

