

DODATEK Č. 2 SMLOUVY O ZŘÍZENÍ PRÁVA STAVBY
Ev. č. 62-2-5466/2017

uzavřený podle § 1240 a násl. zákona č. 89/2012 Sb., občanský zákoník, ve znění pozdějších předpisů (dále jen „**občanský zákoník**“) a § 39 odst. 1 zákona č. 219/2000 Sb., o majetku České republiky a jejím vystupování v právních vztazích, ve znění pozdějších předpisů (dále jen „**ZMS**“) a v návaznosti na čl. X. odst. 4 smlouvy o zřízení práva stavby a dodatek č. 1 ze dne 25. 7. 2019 (dále jen „**dodatek č. 2**“)

Článek I.
Smluvní strany





Česká republika – Hasičský záchranný sbor Jihomoravského kraje

Sídlo: Zubatého 685/1, 614 00 Brno-sever
Kontaktní adresa: Zubatého 685/1, 614 00 Brno-sever
IČO: 70884099
DIČ: CZ70884099, není plátce DPH
Bankovní spojení: Česká národní banka, pobočka Brno
Číslo účtu: 10039881/0710
Zastoupená: plk. Ing. Jiřím Pelikánem, krajským ředitelem
Kontaktní osoba: 
E-mail: 
Telefon: 
Fax: 950 630 207

(dále jen „**HZS Jmk**“ nebo také „**Stavebník**“)

a

Město Slavkov u Brna

Sídlo: Palackého náměstí 65, 684 01 Slavkov u Brna
Kontaktní adresa: Palackého náměstí 65, 684 01 Slavkov u Brna
IČO: 00292311
DIČ: CZ00292311
Zastoupené: 
Bankovní spojení: 
Číslo účtu: 
Kontaktní osoba: 

E-mail: 

Telefon: 

(dále jen „**Město**“ nebo také „**Vlastník**“)

(Vlastník a Stavebník dále též společně jako „**Smluvní strany**“ a každý jednotlivě jako „**Smluvní strana**“)

Článek II.
Předmět dodatku

1. Smluvní strany se dohodly na změně rozsahu (zúžení) práva stavby zřízeného na základě smlouvy ev. č. 62-2-5466/2017 o zřízení práva stavby ze dne 29. 3. 2017, ve znění dodatku č. 1 ze dne 25. 7. 2019 (dále jen „**Smlouva**“), kterým Vlastník zřídil k tíži pozemků:
 - a. parc. č. 340/3 ostatní plocha, o výměře 2649 m²,

- b. parc. č. 342, ostatní plocha, o výměře 91 m²,
- c. parc. č. 339/1, ostatní plocha, o výměře 440 m²,

vše v katastrálním území Slavkov u Brna, obec Slavkov u Brna, zapsané v katastru nemovitostí na LV č. 10001 u Katastrálního úřadu pro Jihomoravský kraj, Katastrální pracoviště Vyškov (dále jen „**Pozemky**“),

ve prospěch Stavebníka věcné právo stavby spočívající v právu Stavebníka vybudovat a mít stavbu požární stanice Hasičského záchranného sboru Jihomoravského kraje specifikovanou v příloze č.1 Smlouvy - dále jen „**Stavba**“ na Pozemcích (dále jen „**Právo stavby**“).

2. Stavebník a Vlastník se v souvislosti s nerealizací potřeb Stavebníka a se stavbou budovy Zdravotnické záchranné služby Jihomoravského kraje, příspěvkové organizace, ve veřejném zájmu dohodli na změně rozsahu práva stavby, a to tak, že ho zužují na nově zaměřený pozemek p. č. 340/3, který vznikne poté, co od něj budou na základě geometrického plánu vypracovaného  č. plánu 3591-67/2019 ze dne 13. 9. 2019, který je nedílnou součástí tohoto dodatku č. 2 jako příloha č. 1, odděleny pozemky p. č. 340/14, p. č. 340/15, p. č. 340/16, v k. ú. Slavkov u Brna. Právo stavby tak bude nově zatěžovat pozemek p. č. 340/3 v katastrálním území Slavkov u Brna, obec Slavkov u Brna, zapsaný v katastru nemovitostí na LV č. 10001 u Katastrálního úřadu pro Jihomoravský kraj, Katastrální pracoviště Vyškov, v těch hranicích, které jsou vyznačeny v přiloženém geometrickém plánu, přičemž pozemky p. č. 340/14, p. č. 340/15, p. č. 340/16, v k. ú. Slavkov u Brna, vzniklé oddělením z pozemku p. č. 340/3 na základě geometrického plánu č. 3591-67/2019, nebudou Právem stavby zasaženy. Právo stavby se tedy zužuje následujícím způsobem.
3. Jelikož byly na základě geometrického plánu č. 3591-67/2019 z pozemku p. č. 340/3 v k. ú. Slavkov u Brna odděleny pozemky p. č. 340/15, p. č. 340/16, v k. ú. Slavkov u Brna, zužuje se o tyto oddělené pozemky rozsah práva stavby, konkrétně u stavebního objektu SO 12b „Zpevněné plochy na p.č. 340/3 dle GP“, kdy se na tyto oddělené pozemky nevztahuje právo Stavebníka stavět zde zpevněné plochy.
4. Jelikož byl na základě geometrického plánu č. 3591-67/2019 z pozemku p. č. 340/3 v k. ú. Slavkov u Brna oddělen pozemek p. č. 340/14 v k. ú. Slavkov u Brna, zužuje se o tento oddělený pozemek rozsah práva stavby, konkrétně u stavebního objektu SO 14 „Řešení vegetace a souvisejících terénních úprav (část na p.č. 340/3 dle GP)“, kdy se na tento oddělený pozemek nevztahuje právo Stavebníka mít zde vegetaci – zatravnění.
5. Stavebník po podpisu smlouvy došel k závěru, že pro naplnění účelu využití stavby nebude potřeba vybudovat stavební objekt SO 03 „Cvičná věž“, kdy fyzická příprava bude řešena jinou formou a prostředky, stejně tak sušení hadic. Rozsah práva stavby tak zůstane zachován v minimálně stejně vysoké kvalitě. Stavební objekt SO 03 „Cvičná věž“ tak nově nebude na základě dodatku č. 2 součástí práva stavby, není tak nově součástí seznamu stavebních objektů ani nové koordinační situace, která je přílohou č. 1 tohoto dodatku č. 2. Místo stavebního objektu SO 03 bude řešeno zatravněním v rámci stavebního objektu SO 14 „Řešení vegetace a souvisejících terénních úprav (část na p.č. 340/3 dle GP)“.
6. Jelikož součástí práva stavby není nově stavební objekt SO 03 „Cvičná věž“, dochází v rámci úpravy nové koordinační situace k úpravě rozsahu SO 14 „Řešení vegetace a souvisejících terénních úprav (část na p.č. 340/3 dle GP)“, kdy součástí nové koordinační situace nebude část označená jako „komunikace“, resp. rozběhová plocha ke stavebnímu objektu SO 03, a to z důvodu nerealizace stavebního objektu SO 03 „Cvičná věž“. Místo této rozběhové plochy budou sadové úpravy řešeny zatravněním.
7. V rámci Práva stavby má Stavebník právo zbudovat Stavbu na povrchu i pod povrchem Pozemků (tedy i nově vzniklého pozemku p. č. 340/3), přičemž tato Stavba

včetně změny rozsahu práva stavby je specifikována v příloze č. 2 dodatku jako koordinační situace (č. zakázky 15-009, číslo výkresu C.3_R01). Stavba zůstává členěna na objekty a technická a technologická zařízení dle Smlouvy, resp. dle přílohy č. 1 Smlouvy, s níže uvedeným upřesněním a změnou.

8. Účelem Práva stavby je na zatížených Pozemcích zřídit a provozovat Stavbu – zařízení integrovaného záchranného systému – požární stanici, která bude součástí Práva stavby. Právo stavby se vztahuje na celé zatížené Pozemky, tedy i na jeho nezastavěné části.
9. Stavebník dále v průběhu stavby zjistil nutnost **úpravy provedení a kapacity stavebních objektů SO 04b „Kanalizace splašková“, SO 06a „Vodovod“ a SO 16 „Kanalizace dešťová“**. Tímto dodatkem č. 2 tedy dochází k úpravě popisu, technologie a provedení zmíněných stavebních objektů, jejichž soupis a popis bude s novou koordinační situací přílohou č. 1 tohoto dodatku č. 2.
10. Vlastník se tímto dodatkem zavazuje strpět výkon Stavebníkova práva na provedení Stavby specifikované dle Smlouvy a dle tohoto dodatku.

Článek III. Prohlášení

1. Vlastník prohlašuje, že je oprávněn věcné Právo stavby k Pozemkům zřídit a že na Pozemcích nevážnou ke dni uzavření této Smlouvy žádná práva, která by zřízení Práva stavby bránila.

Článek IV. Trvání Práva stavby

1. Právo stavby je zřízeno dle Smlouvy na dobu určitou, a to ode dne zápisu Práva stavby dle Smlouvy do katastru nemovitostí na 90 let. Tento dodatek nemění původně sjednanou dobu trvání práva stavby dle Smlouvy.

Článek V. Náhrada za Stavbu

1. Smluvní strany ujednávají, že při zániku Práva stavby uplynutím doby, na kterou bylo zřízeno, podle čl. IV.1 Smlouvy a dodatku, nemá Vlastník povinnost poskytnout Stavebníkovi za Stavbu náhradu.

Článek VI. Odměna za Právo stavby

1. Smluvní strany ujednávají, že Vlastník poskytuje Stavebníkovi Právo stavby bezúplatně.

Článek VII. Odstoupení od Smlouvy

1. Stavebník má právo od této Smlouvy ve znění dodatku odstoupit v případě, že prohlášení Vlastníka uvedená v čl. III této Smlouvy jsou nepravdivá.

Článek VIII.
Katastr nemovitostí

1. Návrh na vklad změny rozsahu Práva stavby v rámci tohoto dodatku ve prospěch Stavebníka podá na své náklady (zejména zaplatí správní poplatky) u příslušného katastrálního úřadu Stavebník neprodleně po uzavření tohoto dodatku a Vlastník je povinen k tomuto účelu poskytnout veškerou nezbytnou součinnost, zejména podepsat návrh na vklad.
2. V případě, že příslušný katastrální úřad zamítne předmětný návrh na vklad, Smluvní strany se zavazují znovu uzavřít tento dodatek či jakýkoliv jiný dokument tak, aby podmínky či požadavky katastrálního úřadu byly k zápisu vkladu změny rozsahu Práva stavby do katastru nemovitostí splněny.

Článek IX.
Ostatní ujednání

1. Smluvní strany jsou povinny bez zbytečného odkladu oznámit druhé Smluvní straně změnu údajů v záhlaví Smlouvy či dodatku.
2. Vlastník není bez předchozího písemného souhlasu Stavebníka oprávněn postoupit práva a povinnosti ze Smlouvy či dodatku na třetí osobu.
3. Smlouvu ve znění dodatku lze ukončit před uplynutím doby trvání:
 - a. na základě písemné dohody Smluvních stran o zrušení Práva stavby, včetně vypořádání Práva stavby a následným výmazem práva stavby z katastru nemovitostí,
 - b. zřeknutím se Práva stavby Stavebníkem.

Článek X.
Závěrečná ustanovení

1. Dodatek Smlouvy nabývá platnosti až poté, co bude v souladu s ustanovením § 39 odst. 1 ZMS schválena Ministerstvem financí ČR. Stavebník se v této souvislosti zavazuje k tomu, že dodatek doručí ke schválení bez zbytečného odkladu ode dne jeho uzavření. Dodatek Smlouvy nabývá účinnosti dnem jeho uveřejnění v registru smluv.
2. Dodatek Smlouvy podléhá uveřejnění **v registru smluv**. Smluvní strany se dohodly, že návrh na uveřejnění Smlouvy v registru smluv podá Stavebník.
3. Tento dodatek Smlouvy se řídí podle §§ 1240 a násl. občanského zákoníku.
4. Tento dodatek Smlouvy může být změněn pouze dohodou Smluvních stran v písemné formě.
5. Smluvní strany se zavazují, že veškeré spory vzniklé v souvislosti s realizací Smlouvy ve znění dodatku budou řešeny smírnou cestou – dohodou. Nedojde-li k dohodě, budou spory řešeny před příslušnými obecnými soudy.
6. Veškerá korespondence mezi Smluvními stranami, včetně jejich prohlášení, je ve vztahu ke Smlouvě ve znění dodatku irelevantní, není-li ve Smlouvě či dodatku stanoveno jinak.
7. Tento dodatek Smlouvy je vypracován ve čtyřech stejnopisech, z nichž každý má platnost originálu. Každé smluvní straně náleží jeden stejnopis, jeden stejnopis bude připojen k návrhu na vklad změny rozsahu Práva stavby pro zahájení řízení u příslušného katastrálního úřadu a jeden stejnopis je určen pro Ministerstvo financí.

8. Každá ze Smluvních stran prohlašuje, že tento dodatek Smlouvu uzavírá svobodně a vážně, že považuje obsah tohoto dodatku Smlouvy za určitý a srozumitelný, a že jsou jí známy veškeré skutečnosti, jež jsou pro uzavření tohoto dodatku Smlouvy rozhodující, na důkaz čehož připojují Smluvní strany k tomuto dodatku Smlouvě své podpisy.

9. Nedílnou součástí tohoto dodatku Smlouvy jsou níže uvedené přílohy:

Příloha č. 1: Geometrický plán vypracovaný  č. plánu 3591-67/2019 ze dne 13. 9. 2019

Příloha č. 2 – Specifikace Stavby – seznam stavebních objektů SO 04b, SO 06a a SO 16 a koordinační situace (č. zakázky 15-009, číslo výkresu C.3_R01)

19. 03. 2020

V Brně dne

Ve Slavkově u Brna dne 16.03.2020

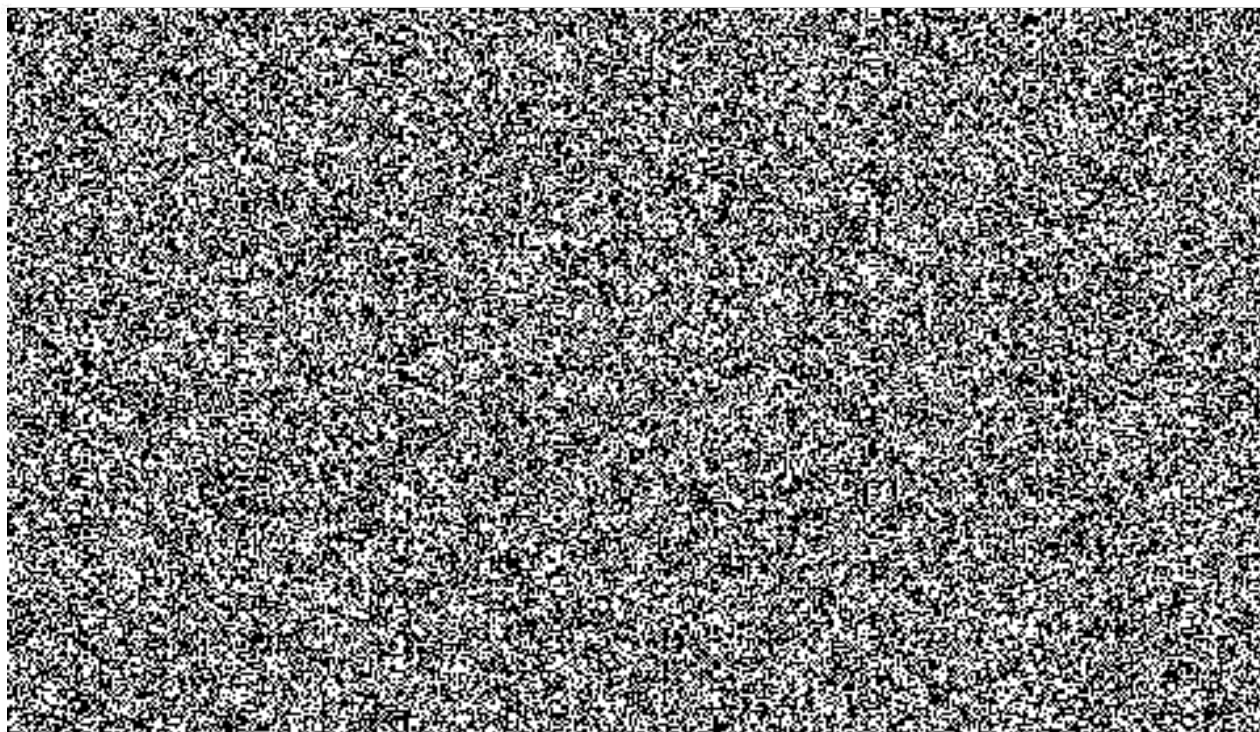

Doložka dle ust. § 41 zákona č. 128/2000 Sb., o obcích (obecní zřízení), v pl. zn.

Tento dodatek č. 2 byl schválen dle ust. § 85 uvedeného zákona Zastupitelstvem města Slavkov dne 02.03.2020 usne

Ve Slavkově dne 16.03.2020

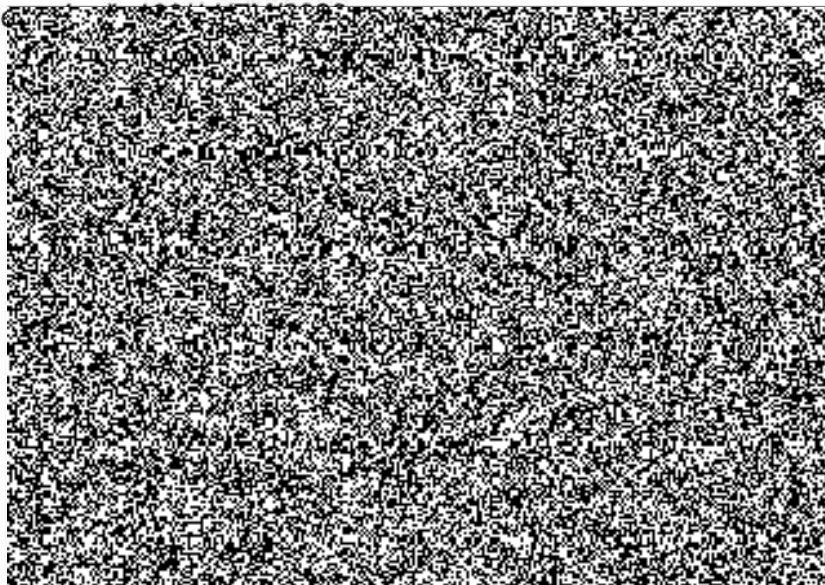

SO 04 b

Kanalizace splašková – Pro odvedení splaškových vod z nově navrhovaných objektů je navržen nový kanalizační řád DN 250 v délce 147,00 m. Nový řád kanalizace bude napojen na stávající stoku DN 500, která kříží ulici Československé armády. Trasa řadu bude vedena podél vozovky v souběhu se stávající dešťovou kanalizací podél vozovky. Nový řád kanalizace bude ukončen revizní šachtou, do které bude napojena vnitřní splašková kanalizace z areálu. V místě napojení nového řádu na stávající stoku bude zřízena revizní šachta. Výška napojení přípojky bude nad hladinu bezdešťového průtoku ve stávající stoce. Voda z mycího místa a garáží bude odváděna přes odlučovač ropných látek do splaškové kanalizace. Bude navržen odlučovač s kapacitou 15 l/s a zbytkovým obsahem RL na výtoku do 5,0 mg/l.

SO 06 a

Vodovod – Pro zásobení areálu HZS pitnou vodou bude zřízena vodovodní přípojka. Je navržena z HDPE d63 v délce 3,15 m. Přípojka bude napojena na stávající vodovod pro veřejnou potřebu DN 150, který je veden v ulici Československé armády podél staveniště. Od místa napojení bude přípojka vedena do samostatné místnosti v budově, kde bude umístěn vodoměr. Od vodoměru bude rozvod veden dále do objektu. V areálu HS bude zřízeno místo pro plnění požární techniky vodou z požární nádrže v její bezprostřední blízkosti. Zde bude požární vodovod ukončen uzávěrem se šroubením B75.

SO 16

Kanalizace dešťová – Pro odvodnění střechy a zpevněných ploch je navržena areálová oddílná dešťová kanalizace. Samostatně budou odváděny dešťové vody ze střechy objektu a ze zpevněných ploch. Veškeré dešťové vody budou odváděny do retenční nádrže o celkovém objemu 15 m³ a dále přípojkou dešťové kanalizace do řeky Litavy. Voda ze střech, z komunikací, parkoviště a drenáží bude odváděna přípojkami z objektu přímo do retenční nádrže. Odtok z retenční nádrže bude napojen přímo do přípojky dešťové kanalizace. Trasa přípojky bude vedena z odtokové šachty retenční nádrže nad stropem odvodňovacího kanálu. Přípojka bude ukončena novým výustním objektem.

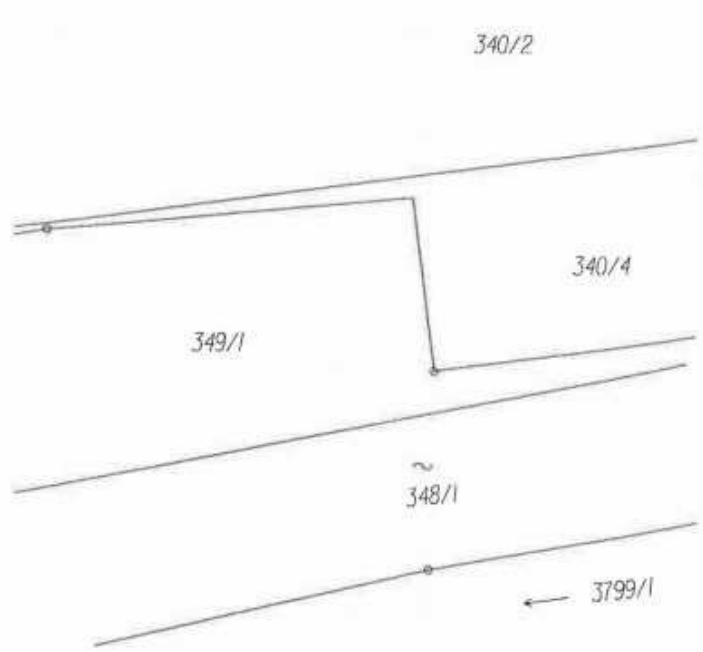
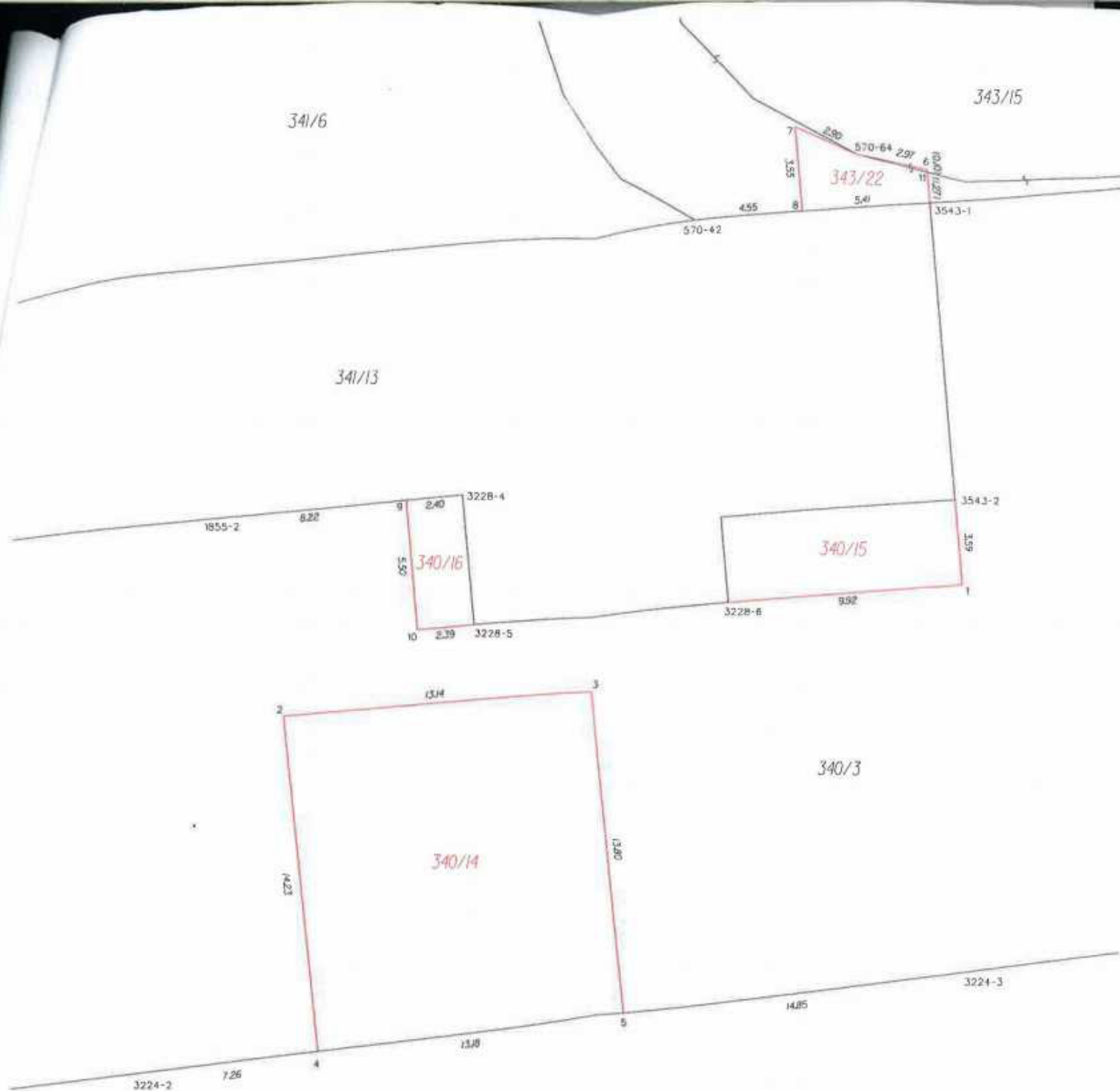

Seznam souřadnic (S-JTSK)

Číslo bodu	Souřadnice pro zápis do KV			Poznámka
	Y	X	Kód kvality	
570-42	579263.72	1167991.21	3	břeb
570-64	579256.82	1167988.42	3	obrubník
1855-2	579284.24	1168003.88	3	zeď (opěrná stěna)
3224-2	579286.97	1168027.25	3	kolek
3224-3	579251.94	1168022.99	3	kolek
3228-4	579273.65	1168002.83	3	zeď (opěrná stěna)
3228-5	579273.16	1168008.33	3	kolek
3228-6	579262.25	1168007.38	3	kolek
3543-1	579253.78	1167990.34	3	zeď (roh domu)
3543-2	579252.68	1168002.89	3	zeď (roh domu)
1	579252.36	1168006.52	3	kolek (dočasná stabilizace)
2	579281.21	1168012.21	3	kolek (dočasná stabilizace)
3	579268.14	1168011.07	3	kolek (dočasná stabilizace)
4	579279.73	1168026.37	3	kolek (dočasná stabilizace)
5	579266.67	1168024.78	3	kolek (dočasná stabilizace)
6	579253.90	1167988.97	3	obrubník
7	579259.48	1167987.29	3	obrubník
8	579259.17	1167990.81	3	kolek (dočasná stabilizace)
9	579276.04	1168003.07	3	zeď (opěrná stěna)
10	579275.55	1168008.55	3	kolek (dočasná stabilizace)
11	579253.89	1167989.07	7	

Body stabilizovány dle § 91 odst. 6

VÝKAZ DOSAVADNÍHO A NOVÉHO STAVU ÚDAJŮ KATASTRU NEMOVITOSTI																			
Dosavadní stav				Nový stav															
Označení pozemku parc. číslem	Výměra parcely		Druh pozemku	Označení pozemku parc. číslem	Výměra parcely		Druh pozemku	Typ stavby	Způsob využití	Způsob využití	Způsob určení výměr	Porovnání se stavem evidence právních vztahů							
	ha	m ²			Způsob využití	ha						m ²	Způsob využití	Způsob využití	Díl přechází z pozemku označeného v katastru nemovitosti	dílejší poz. evidenci	Číslo listu vlastnictví	Výměra dílu	
340/3	26	49	ostat. pl. manipulační pl.	340/3	24	15	ostat. pl. manipulační pl.		2		340/3		10001	24	15				
				340/14	1	84	ostat. pl. manipulační pl.		2		340/3		10001	1	84				
				340/15		36	ostat. pl. manipulační pl.		2		340/3		10001		36				
				340/16		13	ostat. pl. manipulační pl.		2		340/3		10001		13				
343/15	7	60	ostat. pl. jiná plocha	343/15	7	48	ostat. pl. jiná plocha		0		343/15		10001	7	48				
				343/22		12	ostat. pl. jiná plocha		2		343/15		10001		12				
	1*)	34	09																
					34	08													

1*) Rozdíl v součtu výměr v důsledku zaokrouhlování číselně určených výměr (bod 14.7. písm.b přílohy vyhlášky 357/2013 Sb.)

GEOMETRICKÝ PLÁN pro rozdělení pozemku

Vyhotovitel: [Signature]

Číslo plánu: 3591-67/2019

Okres: Vyškov

Obec: Slavkov u Brna

Kat. území: Slavkov u Brna

Mapový list: DKM

Dosavadním vlastníkům pozemků byla poskytnuta možnost seznámit se v terénu s průběhem navrhovaných nových hranic které byly označeny předepsaným způsobem.

Geometrický plán ověřil úředně oprávněný zeměměřičský inženýr: [Signature]

Stejnopis ověřil úředně oprávněný zeměměřičský inženýr: [Signature]

zeměměřičských inženýrů: 1526/1996

zeměměřičských inženýrů: 1526/1996

Dne: 13.9.2019 Číslo: 238/2019

Dne: 26.9.2019 Číslo: 250/2019

Náležitosti a přesnosti odpovídá právním předpisům.

Tento stejnopis odpovídá geometrickému plánu v elektronické podobě uloženému v dokumentaci katastrálního úřadu.

Katastrální úřad souhlasí s očištváním parcel.

Ověření stejnopisu geometrického plánu v listinné podobě: [Signature]

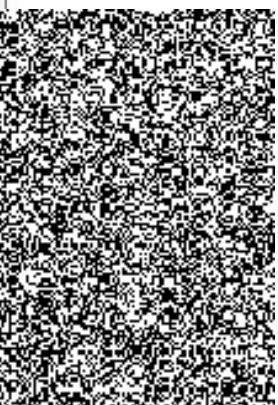
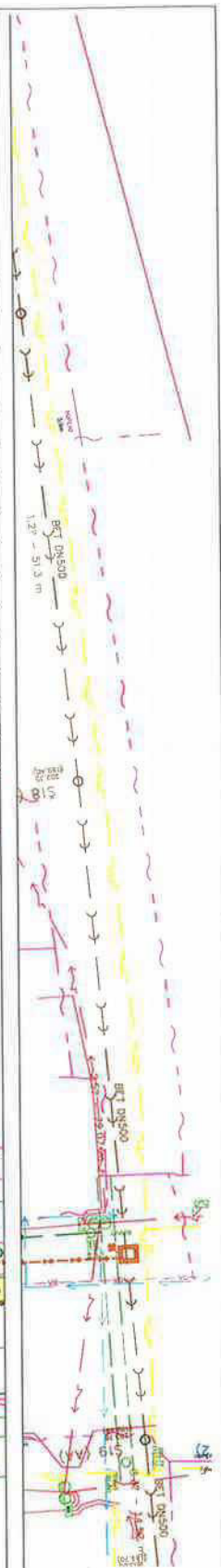

LÉGENDE	
[Symbol]	Structure en béton armé
[Symbol]	Structure en acier
[Symbol]	Structure en bois
[Symbol]	Structure en maçonnerie
[Symbol]	Structure en métal
[Symbol]	Structure en pierre
[Symbol]	Structure en terre
[Symbol]	Structure en verre
[Symbol]	Structure en plastique
[Symbol]	Structure en papier
[Symbol]	Structure en tissu
[Symbol]	Structure en cuir
[Symbol]	Structure en laine
[Symbol]	Structure en soie
[Symbol]	Structure en coton
[Symbol]	Structure en lin
[Symbol]	Structure en jute
[Symbol]	Structure en chanvre
[Symbol]	Structure en bambou
[Symbol]	Structure en osier
[Symbol]	Structure en rotin
[Symbol]	Structure en raphia
[Symbol]	Structure en sisal
[Symbol]	Structure en agave
[Symbol]	Structure en palmier
[Symbol]	Structure en cocotier
[Symbol]	Structure en bananier
[Symbol]	Structure en papayer
[Symbol]	Structure en manioc
[Symbol]	Structure en patate
[Symbol]	Structure en pomme
[Symbol]	Structure en orange
[Symbol]	Structure en citron
[Symbol]	Structure en kiwi
[Symbol]	Structure en melon
[Symbol]	Structure en concombre
[Symbol]	Structure en tomate
[Symbol]	Structure en courgette
[Symbol]	Structure en aubergine
[Symbol]	Structure en poivron
[Symbol]	Structure en paprika
[Symbol]	Structure en poireau
[Symbol]	Structure en oignon
[Symbol]	Structure en ail
[Symbol]	Structure en persil
[Symbol]	Structure en basilic
[Symbol]	Structure en menthe
[Symbol]	Structure en sauge
[Symbol]	Structure en thym
[Symbol]	Structure en romarin
[Symbol]	Structure en origan
[Symbol]	Structure en fenouil
[Symbol]	Structure en aneth
[Symbol]	Structure en cerfeuil
[Symbol]	Structure en persil plat
[Symbol]	Structure en ciboulette
[Symbol]	Structure en estragon
[Symbol]	Structure en cerfeuil des montagnes
[Symbol]	Structure en cerfeuil des prés
[Symbol]	Structure en cerfeuil des vallées
[Symbol]	Structure en cerfeuil des collines
[Symbol]	Structure en cerfeuil des montagnes
[Symbol]	Structure en cerfeuil des prés
[Symbol]	Structure en cerfeuil des vallées
[Symbol]	Structure en cerfeuil des collines

ÉTAT A - V. DÉT. DÉTAIL. 1/20

1. PLAN DE DÉTAIL

2. ÉLÉVATION

3. SECTION

4. DÉTAIL

5. DÉTAIL

6. DÉTAIL

7. DÉTAIL

8. DÉTAIL

9. DÉTAIL

10. DÉTAIL

11. DÉTAIL

12. DÉTAIL

13. DÉTAIL

14. DÉTAIL

15. DÉTAIL

16. DÉTAIL

17. DÉTAIL

18. DÉTAIL

19. DÉTAIL

20. DÉTAIL

21. DÉTAIL

22. DÉTAIL

23. DÉTAIL

24. DÉTAIL

25. DÉTAIL

26. DÉTAIL

27. DÉTAIL

28. DÉTAIL

29. DÉTAIL

30. DÉTAIL

31. DÉTAIL

32. DÉTAIL

33. DÉTAIL

34. DÉTAIL

35. DÉTAIL

36. DÉTAIL

37. DÉTAIL

38. DÉTAIL

39. DÉTAIL

40. DÉTAIL

41. DÉTAIL

42. DÉTAIL

43. DÉTAIL

44. DÉTAIL

45. DÉTAIL

46. DÉTAIL

47. DÉTAIL

48. DÉTAIL

49. DÉTAIL

50. DÉTAIL

51. DÉTAIL

52. DÉTAIL

53. DÉTAIL

54. DÉTAIL

55. DÉTAIL

56. DÉTAIL

57. DÉTAIL

58. DÉTAIL

59. DÉTAIL

60. DÉTAIL

61. DÉTAIL

62. DÉTAIL

63. DÉTAIL

64. DÉTAIL

65. DÉTAIL

66. DÉTAIL

67. DÉTAIL

68. DÉTAIL

69. DÉTAIL

70. DÉTAIL

71. DÉTAIL

72. DÉTAIL

73. DÉTAIL

74. DÉTAIL

75. DÉTAIL

76. DÉTAIL

77. DÉTAIL

78. DÉTAIL

79. DÉTAIL

80. DÉTAIL

81. DÉTAIL

82. DÉTAIL

83. DÉTAIL

84. DÉTAIL

85. DÉTAIL

86. DÉTAIL

87. DÉTAIL

88. DÉTAIL

89. DÉTAIL

90. DÉTAIL

91. DÉTAIL

92. DÉTAIL

93. DÉTAIL

94. DÉTAIL

95. DÉTAIL

96. DÉTAIL

97. DÉTAIL

98. DÉTAIL

99. DÉTAIL

100. DÉTAIL

MINISTERSTVO FINANCÍ
odbor Státní majetek

14. 05. 2020

V Praze dne

PID: MFCRAXFPRC

Č. j.: MF-12545/2020/7202-3

Schvalovací doložka

Ministerstvo financí ve smyslu ustanovení § 25a odst. 1 zákona č. 219/2000 Sb., o majetku České republiky a jejím vystupování v právních vztazích, ve znění pozdějších předpisů, schvaluje **Dodatek č. 2 Smlouvy o zřízení práva stavby Ev. č. 62-2-5466/2017**, kterým se mění rozsah (zúžení) práva stavby vymezené v čl. II. tohoto Dodatku č. 2 pro Českou republiku – Hasičský záchranný sbor Jihomoravského kraje, se sídlem Zubatého 685/1, 614 00 Brno-sever, IČ: 70884099, **dle geometrického plánu č. 3591-67/2019.**

