



# SMLOUVA O DÍLO

Uzavřená ve smyslu ustanovení § 2586 a násl. zákona č. 89/2012, občanský zákoník, ve znění pozdějších předpisů

## ČLÁNEK I SMLUVNÍ STRANY



MKOLP002L I U5

### Objednatel:

se sídlem:

IČ:

DIČ:

zastoupený ve věcech smluvních:

zastoupený ve věcech technických:

bankovní spojení:

číslo účtu:

na straně jedné

### Město Kolín

Karlovo náměstí č. 78, 280 12 Kolín 1

00235440

CZ00235440

Česká spořitelna a.s., Kolín

3661752/0800

(dále jen "objednatel")

a

### Zhotovitel:

se sídlem:

IČ:

DIČ:

číslo účtu:

na straně druhé

### Emil Kyncl

třída Krále Jiřího 269, 281 01 Velim

618 81 821

(dále jen "zhotovitel")

Fyzická osoba podnikající dle živnostenského zákona nezapsaná v obchodním rejstříku.

## ČLÁNEK II PŘEDMĚT SMLOUVY

- 1) Předmětem této smlouvy je závazek zhotovitele provést na svůj náklad a nebezpečí pro objednatele dílo spočívající v opravě podlahové krytiny v objektu **„6.ZŠ Ovčárecká – revitalizace parket v učebnách“**, podle zpracovaného položkového rozpočtu, včetně dopravy a přepravy v rozsahu potřebném pro provedení díla a případně dalších úkonů potřebných pro provedení díla dle požadavků objednatele vymezených dále v této smlouvě a vyplývajících ze zadávací dokumentace (výzvy k podání nabídek ve veřejné zakázce malého rozsahu na stavební práce a jejich příloh) na veřejnou zakázku (také jen „dílo“), a to řádně, bez vad a nedodělků. Podrobná specifikace díla je uvedena v příloze č. 1 této smlouvy – položkový rozpočet a v příloze č. 2 této smlouvy – půdorys. Zhotovitel jako osoba mající odbornost v daném oboru naopak prohlašuje, že si před podpisem této smlouvy plně prostudoval přílohu č. 1 této smlouvy, a že tato je vhodná a úplná pro provedení díla dle této smlouvy. Zhotovitel je pak povinen obstarat si vše, co je nutné k provedení díla.
- 2) Objednatel se zavazuje dokončené dílo převzít a zaplatit zhotoviteli za řádně a včas provedené dílo cenu ve výši a za podmínek dle této smlouvy.

## ČLÁNEK III. TERMÍN PLNĚNÍ

Zahájení plnění díla bude po podpisu smlouvy a zveřejnění smlouvy v registru smluv a na základě výzvy objednatele, předpokládaný termín 13.07.2020. Dílo se zhotovitel zavazuje dokončit a dokončené předat objednateli nejpozději do 24.07.2020.

Podpisem této smlouvy potvrzuje zhotovitel, že lhůta k dokončení díla je přiměřenou lhůtou pro řádné provedení a dokončení díla.

#### ČLÁNEK IV. MÍSTO PLNĚNÍ

- 1) Místem plnění je 6.ZŠ Ovčárecká, ul. Ovčárecká čp. 374; č.kat st.1303 v kat.území Kolín V.
- 2) Kontaktní osobou a odpovědným zaměstnancem objednatele je pro účely této smlouvy určen [REDAKCE]
- 3) Kontaktní osobou zhotovitele je pro účely této smlouvy určen pan [REDAKCE]
- 4) Dílo bude splněno jeho celkovým předáním a převzetím, a to bez vad a nedodělků v místě sídla objednatele, o čemž smluvní strany pořídí předávací protokol. Předávací protokol bude obsahovat alespoň: označení předmětu plnění (dílo), označení a identifikační údaje objednatele a zhotovitele, číslo smlouvy a datum jejího uzavření, prohlášení objednatele, že dílo přijímá, popř. nepřijímá, soupis provedených činností a výkonů, datum a místo sepsání, jména a podpisy zástupců objednatele a zhotovitele.
- 5) Povinností zhotovitele je dodat dílo bezvadné, tzn. prosté všech vad a nedodělků. Povinnost zhotovitele je splněna předáním bezvadného díla, příp. až odstraněním vad a nedodělků. Aplikace ustanovení § 2605 a § 2628 občanského zákoníku na smluvní vztah založený touto smlouvou se vylučuje.
- 6) Objednatel je oprávněn (nikoliv povinen) dle svého uvážení převzít dílo rovněž v případě, že bude vykazovat drobné vady a nedodělky nebránící užívání díla. O předání díla bude v takovém případě sepsán předávací protokol, ve kterém budou uvedeny případné vady a nedodělky, které bude zhotovitel povinen odstranit do čtrnácti (14) dnů od podpisu předávacího protokolu.

#### ČLÁNEK V. DOHODA O CENĚ DÍLA

- 1) Cena je stanovena dohodou mezi objednatelem a zhotovitelem ve smyslu § 2 odst.2 zákona č.526/1990 Sb., ve znění pozdějších předpisů, zákona č.135/1994 Sb.
- 2) Smluvní cena díla: 126.470,00 Kč včetně 21 % DPH, tedy:

Cena díla celkem bez DPH	104.521,00 Kč
DPH 21 %	21.949,41 Kč
<b>Cena díla celkem včetně DPH</b>	<b>126.470,00 Kč</b>
- 3) Cena díla je sjednávána jako cena konečná a nepřekročitelná zohledňující všechny odborně předjímatelné náklady a výdaje vzhledem k dojednanému dílu dle této smlouvy, nezbytné pro řádné a včasné provedení díla dle této smlouvy, tedy veškeré práce, dodávky, služby, poplatky, výkony a další činnosti nutné pro řádné splnění předmětu této smlouvy.
- 4) Pokud zhotovitel provede na žádost objednatele nebo s jeho předchozím souhlasem práce nad rozsah uvedený v příloze č.1 této smlouvy, cena se přiměřeně zvýší podle rozsahu víceprací oceněných písemnou dohodou účastníků této smlouvy ve formě dodatku k této smlouvě či samostatným smluvním vztahem.
- 5) Změny a doplňky této smlouvy o dílo lze řešit pouze formou číselovaných dodatků podepsaných oběma smluvními stranami.

## ČLÁNEK VI. PLATEBNÍ PODMÍNKY

- 1) Objednatel se zavazuje zaplatit zhotoviteli cenu bezhotovostním převodem na bankovní účet zhotovitele uvedený v této smlouvě na základě faktury vystavené zhotovitelem po řádném dokončení díla a jeho předání objednateli. Splatnost faktury činí **30 dnů** od jejího prokazatelného doručení do sídla objednatele. Zálohu objednatel neposkytuje.
- 2) Zhotovitel se zavazuje, že si zajistí vlastní dozor nad bezpečností práce ve smyslu zákona č. 309/2006 Sb. a nařízení vlády č. 591/2006 Sb., o bližších minimálních požadavcích na bezpečnost a ochranu zdraví při práci. Zhotovitel odpovídá za škody vzniklé jeho činností.
- 3) Zhotovitel vystaví daňový doklad (fakturu) do 7 kalendářních dnů po převzetí a akceptaci díla objednatelem v souladu s čl. V. této Smlouvy. Podmínkou pro vystavení daňového dokladu (faktury) je řádné předání dokončeného díla bez vad a nedodělků a zároveň jeho vyúčtování; přílohou daňového dokladu (faktury) proto musí být předávací protokol dle čl. V. této smlouvy obsahující soupis skutečně provedených činností a výkonů. Zhotovené dílo předá zhotovitel objednateli nebo objednatelem pověřené osobě, kde o provedeném díle bude sepsán „Protokol o provedení a odevzdání prací“.
- 4) Zhotovitel se touto smlouvou zavazuje, že jím vystavený daňový doklad (faktura) bude obsahovat všechny náležitosti řádného daňového dokladu dle platné právní úpravy.
- 5) V případě, že daňový doklad (faktura) nebude mít odpovídající náležitosti, je objednatel oprávněn zaslat jej ve lhůtě splatnosti zpět zhotoviteli k doplnění, aniž se tak dostane do prodlení se splatností. Důvody vrácení sdělí objednatel zhotoviteli písemně zároveň s vráceným daňovým dokladem (fakturou). V závislosti na povaze závady je zhotovitel povinen daňový doklad (fakturu) včetně jeho příloh opravit nebo vyhotovit nový. Lhůta splatnosti počíná běžet znovu od opětovného doručení náležitě doplněných či opravených daňového dokladu (faktury).
- 6) V případě prodlení objednatele s úhradou ceny je zhotovitel oprávněn požadovat po objednateli zaplacení úroků z prodlení ve výši 0,05 % z dlužné částky za každý den prodlení.

## ČLÁNEK VII. SANKČNÍ USTANOVENÍ

- 1) V případě, že zhotovitel neprovede řádně a včas dílo ve lhůtě uvedené v článku III., odst. 1 této smlouvy, účastníci této smlouvy si sjednali právo objednatele požadovat po zhotoviteli smluvní pokutu ve výši 0,1 % z celkové ceny díla, a to za každý započatý kalendářní den prodlení do dne předání řádně zhotoveného díla objednateli.
- 2) V případě prodlení zhotovitele s odstraněním záručních vad ve lhůtě uvedené v článku VIII. odst. 5 této smlouvy, účastníci této smlouvy si sjednali právo objednatele požadovat po zhotoviteli smluvní pokutu ve výši 0,1 % z celkové ceny díla, a to za každý započatý kalendářní den tohoto prodlení.
- 3) Účastníci této smlouvy si sjednali právo objednatele vedle sjednané smluvní pokuty dle odstavce 1, případně 2 tohoto článku požadovat po zhotoviteli i náhradu škody převyšující výši smluvní pokuty.
- 4) Náhrada škody a odstoupení od smlouvy o dílo se řídí ustanoveními občanského zákoníku.

## ČLÁNEK VIII. ZÁRUČNÍ PODMÍNKY

- 1) Zhotovitel poskytuje objednateli záruku za jakost díla (tj. celého předmětu plnění dle této smlouvy) v délce 24 měsíců ode dne převzetí dokončeného díla objednatelem, převezme-li objednatel dílo s některými vadami a nedodělkami, začíná záruční doba běžet odstraněním okamžikem odstranění poslední vady nebo nedodělky. Zhotovitel odpovídá za to, že dílo bude mít po dobu záruky vlastnosti stanovené právními předpisy, platnými technickými normami, případně vlastnosti obvyklé.
- 2) Vady objednatel uplatní u zhotovitele zpravidla bez zbytečného odkladu poté, co se o nich dozví, nejpozději však do konce záruční doby. Aplikace ustanovení § 2618 a § 2629 občanského zákoníku na smluvní vztah založený touto smlouvou se vylučuje.
- 3) V případě vady má objednatel volbu nároku, a to dle svého výběru právo na odstranění vady opravou nebo úpravou díla, na přiměřenou slevu nebo v případě podstatného porušení smlouvy také na odstoupení od této smlouvy.
- 4) Zhotovitel je povinen na základě připomínek objednatele k dílu, upravit řešení a doplnit řešení díla.
- 5) Pro případ výskytu vady v záruční době smluvní strany sjednávají, že zhotovitel je povinen nastoupit na odstranění reklamované vady nejdéle do pěti (5) pracovních dnů a v případě vady podstatně narušující provoz objednatele nejdéle do dvou (2) pracovních dnů a reklamovanou vadu odstranit nejdéle do třiceti (30) dnů a v případě vady podstatně narušující provoz objednatele nejdéle do sedmi (7) dnů.

## ČLÁNEK IX. TRVÁNÍ SMLOUVY

- 1) Tato smlouva se uzavírá na dobu určitou nezbytnou pro splnění předmětu této smlouvy.
- 2) Před uplynutím doby dle odst. 1 tohoto článku lze tuto smlouvu ukončit na základě vzájemné písemné dohody obou smluvních stran, písemnou výpovědí smlouvy ze strany objednatele dle odst. 3 tohoto článku či ze strany zhotovitele dle odst. 4 tohoto článku, a dále v souladu s příslušnými ustanoveními občanského zákoníku.
- 3) Objednatel je oprávněn vypovědět smlouvu kdykoliv, a to i bez udání důvodu. Výpověď smlouvy musí být objednatelem učiněna písemně a doručena zhotoviteli, přičemž výpovědní doba v délce 2 týdnů počíná běžet dnem následujícím po dni doručení písemné výpovědi zhotoviteli.
- 4) Zhotovitel je oprávněn vypovědět smlouvu kdykoli v jejím průběhu, pokud není schopen plnit své povinnosti z důvodu na straně objednatele (např. neposkytnutí součinnosti objednatele, neplnění povinností objednatele). Výpovědní doba bude v takovém případě činit 2 týdny a počne běžet následující den po doručení písemné výpovědi objednateli.
- 5) V případě předčasného ukončení smlouvy dohodou, výpovědí či odstoupením jsou smluvní strany povinny provést vypořádání vzájemných práv a povinností v souladu s právními předpisy a poskytnout si odpovídající plnění nejdéle do 30 dnů od ukončení smlouvy.

## ČLÁNEK X. OSTATNÍ UJEDNÁNÍ

- 1) Tato smlouva nabývá účinnosti okamžikem jejího podpisu poslední smluvní stranou.

- 2) Zhotovitel je dle ustanovení § 2 písm. e) zákona č. 320/2001 Sb., o finanční kontrole ve veřejné správě a o změně některých zákonů (zákon o finanční kontrole), ve znění pozdějších předpisů, osobou povinnou spolupůsobit při výkonu finanční kontroly prováděné v souvislosti s úhradou zboží nebo služeb z veřejných výdajů.
- 3) Zhotovitel je povinen archivovat originální vyhotovení smlouvy, její dodatky, originály účetních dokladů a dalších dokladů vztahujících se k realizaci předmětu této smlouvy po dobu 10 let od zániku závazku vyplývajícího ze smlouvy, minimálně však do konce roku 2030. Po tuto dobu je Zhotovitel povinen umožnit osobám oprávněným k výkonu kontroly projektů provést kontrolu dokladů souvisejících s plněním této smlouvy.
- 4) Zhotovitel je povinen v souladu s ustanovením § 147a odst. 4 a 5 ZVZ, předložit objednateli seznam, ve kterém uvede subdodavatele, jímž za plnění subdodávky uhradil více než 10 % z celkové ceny. V případě, že zhotoviteli nevzniknou v rámci plnění této smlouvy subdodávky za více než 10 %, je povinen v termínu dle § 147a odst. 5 písm. a) ZVZ předložit objednateli prohlášení, že neměl takové subdodavatele, kterým by za plnění subdodávky uhradil více než 10 % z celkové ceny. Má-li subdodavatel formu akciové společnosti, je přílohou seznamu i seznam vlastníků akcií, jejichž souhrnná jmenovitá hodnota přesahuje 10% základního kapitálu, vyhotovený ve lhůtě 90 dní před dnem předložení seznamu subdodavatelů.
- 5) Zhotovitel je povinen ode dne zahájení stavebních prací vést stavební deník. Do stavebního deníku budou zapisovány všechny skutečnosti rozhodné pro plnění smlouvy, zejména údaje o časovém postupu prací a jejich kvalitě, zdůvodnění odchylek provádění prací od nabídky a údaje o klimatických podmínkách. Objednatel je povinen sledovat obsah stavebního deníku a k zápisům připojovat svá stanoviska. Povinnost vést stavební deník končí dnem převzetí stavebních prací objednatel. Po dokončení stavby předá zhotovitel objednateli originál stavebního deníku podle ustanovení § 157 odst. 3 zákona č. 183/2006 Sb. (stavební zákon), ve znění pozdějších předpisů, který bude součástí předávaných dokladů.
- 6) Práva vzniklá z této smlouvy nesmí být postoupena bez předchozího písemného souhlasu druhé smluvní strany. Za písemnou formu nebude pro tento účel považována výměna e-mailových, či jiných elektronických zpráv.
- 7) Tato smlouva je uzavřena podle práva České republiky. Ve věcech výslovně neupravených touto smlouvou se smluvní vztah řídí zákonem č. 89/2012 Sb., občanský zákoník, v účinném znění.
- 8) Smluvní strany na sebe přebírají nebezpečí změny okolností v souvislosti s právy a povinnostmi smluvních stran vzniklými na základě této smlouvy. Smluvní strany vylučují uplatnění ustanovení § 1765 odst.1 a § 1766 a § 2620 občanského zákoníku na svůj smluvní vztah založený touto smlouvou.
- 9) Nevymahatelnost nebo neplatnost kteréhokoli ustanovení této smlouvy neovlivní vymahatelnost nebo platnost této smlouvy jako celku, vyjma těch případů, kdy takové nevymahatelné nebo neplatné ustanovení nelze vyčlenit z této smlouvy, aniž by tím pozbyla platnosti. Smluvní strany se pro takový případ zavazují vynaložit v dobré víře veškeré úsilí na nahrazení takového neplatného nebo nevymahatelného ustanovení vymahatelným a platným ustanovením, jehož účel v nejvyšší možné míře odpovídá účelu původního ustanovení a cílům této smlouvy.
- 10) Smluvní strany si nepřejí, aby nad rámec výslovných ustanovení této smlouvy byla jakákoliv práva a povinnosti dovozovány z dosavadní či budoucí praxe zavedené mezi smluvními stranami či zvyklostí zachovávaných obecně či v odvětví týkajícím se předmětu plnění této smlouvy, ledaže je ve smlouvě výslovně sjednáno jinak. Vedle shora uvedeného si smluvní strany potvrzují, že si nejsou vědomy žádných dosud mezi nimi zavedených obchodních zvyklostí či praxe.
- 11) Objednatel je oprávněn zveřejnit plné znění zadávací dokumentace veřejné zakázky a zveřejnit podmínky a obsah uzavřených smluvních vztahů. Zhotovitel plně souhlasí se zveřejněním všech náležitostí tohoto smluvního vztahu a případně též smluvních vztahů s touto smlouvou souvisejících.

- 12) Změna nebo doplnění smlouvy může být uskutečněna pouze písemným dodatkem k této smlouvě podepsaným oběma smluvními stranami. Změny v jiné než písemné formě se vylučují a budou považovány za neplatné.
- 13) Tato smlouva podléhá uveřejnění v registru smluv dle zákona č. 340/2015 Sb., o zvláštních podmínkách účinnosti některých smluv, uveřejňování těchto smluv a o registru smluv (zákon o registru smluv) (dále jen: „registr smluv“). Smluvní strany se dohodly, že smlouvu v souladu s tímto zákonem uveřejní město Kolín, a to nejpozději do 30 dnů od podpisu smlouvy. Toto ujednání však nebrání tomu, aby smlouvu zveřejnil i smluvní partner města Kolína. Po uveřejnění v registru smluv obdrží smluvní partner města Kolína do datové schránky, anebo v případě neexistence datové schránky e-mailem, potvrzení od správce registru smluv. Potvrzení obsahuje metadata a je ve formátu .pdf, označeno uznávanou elektronickou značkou a opatřeno kvalifikovaným časovým razítkem. Smluvní strany se dohodly, že smluvní partner města Kolína nebude, kromě potvrzení o uveřejnění smlouvy v registru smluv od správce registru smluv, nijak dále o této skutečnosti informován.
- 14) Smluvní strany dále výslovně souhlasí s tím, aby tato smlouva byla uvedena v přehledu nazvaném „Přehled smluv“ vedeném městem Kolín, který obsahuje údaje o smluvní straně, datum uzavření smlouvy, předmětu smlouvy a výše plnění. Smluvní strany dále výslovně souhlasí s tím, že tato smlouva může být bez jakéhokoliv omezení zveřejněna jak na oficiálních webových stránkách města Kolín, tak i v registru smluv, a to včetně všech případných příloh a dodatků. Smluvní strany prohlašují, že skutečnosti uvedené v této smlouvě nepovažují za obchodní tajemství ve smyslu příslušných ustanovení právních předpisů a udělují svolení k jejich užití a zveřejnění bez jakýchkoliv dalších podmínek.
- 15) Tato smlouva je vyhotovena ve třech stejnopisech, z nichž dvě vyhotovení obdrží objednatel a jedno zhotovitel.

Nedílnou součástí této smlouvy jsou její přílohy:

Příloha č.1 SoD – položkový rozpočet

Příloha č.2 SoD – půdorysy dotčených podlaží

27. 05. 2020

V Kolíně dne .....

V Kolíně dne .....

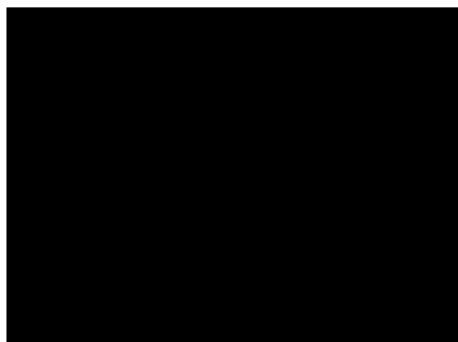
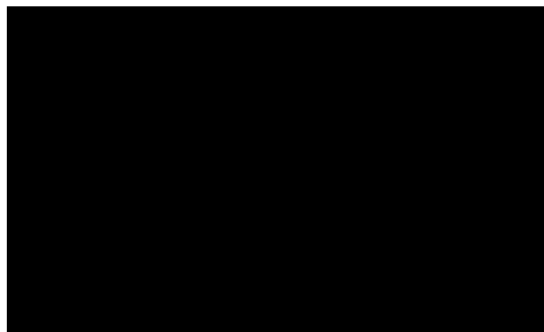

## Příloha č.1 Smlouvy o dílo - položkový rozpočet

**Zakázka: 6.ZŠ Ovčárecká – revitalizace parket v učebnách**

Místo **6.ZŠ Ovčárecká 374, Kolín V.**

Objednatel: **Město Kolín** IČ: **002 35 440**  
**Karlovo náměstí 78** DIČ: **CZ 002 35 440**  
**280 12 Kolín 1**

Zhotovitel: **Emil Kyncl** IČ: **618 81 821**  
**třída Krále Jiřího 269** DIČ: **CZ 851 12 90 787**  
**281 01 Velim**

Vypracoval:

Rozpis ceny Celkem

HSV			0,00
PSV			104 521,00
MON			0,00
Vedlejší náklady			0,00
Ostatní náklady			0,00
<b>Celkem</b>			<b>104 521,00</b>

Rekapitulace daní

Základ pro sníženou DPH	15 %		0,00 CZK
Snížená DPH	15 %		0,00 CZK
Základ pro základní DPH	21 %		104 521,00 CZK
Základní DPH	21 %		21 949,41 CZK
Zaokrouhlení			-0,41 CZK

**Cena celkem s DPH 126 470,00 CZK**

**Příloha č.1 Smlouvy o dílo - položkový rozpočet**  
**6.ZŠ Ovčárecká – revitalizace parket v učebnách**  
**6.ZŠ Ovčárecká 374, Kolín V.**

**list č. 2**

P.č.	Název položky	MJ	množství	cena / MJ	Celkem Kč	
<b>učebna č. 1.08 (výkres) / 08 (štítek na dveřích)</b>			<b>6,90 x</b>	<b>10,55 m</b>	<b>= 72,80 m2</b>	
1	Demontáž starých lišt vč. skládkovného	mb	34,90	10,00	349,00	
2	Broušení, tmelení a <b>olejování s voskem</b> (min. kvalita viz. Poznámky)	m2	72,80	390,00	28 392,00	
3	D+M - obvodová lišta plochá masivní dubová v. min. 80 mm (u obvod. stěny tvoří kanálek pro el.kabely), lakovaná, šroubovaná; prořez cca 10%	mb	34,90	75,00	2 618,00	
4	Dopravné	kpl	1,00	300,00	300,00	
5	Další náklady neuvedené ve výkazu výměr	kpl	1,00	100,00	100,00	
<b>6.ZŠ Ovčárecká, 1.NP učebna č. 1.08 (výkres) / 08 (štítek na dveřích)</b>					<b>31 759,00</b>	
<b>učebna č. 2.09 (výkres) / 109 (štítek na dveřích)</b>			<b>6,90 x</b>	<b>10,60 m</b>	<b>= 73,10 m2</b>	
1	Demontáž starých lišt vč. skládkovného	mb	35,00	10,00	350,00	
2	Broušení, tmelení a <b>olejování s voskem</b> (min. kvalita viz. Poznámky)	m2	73,10	390,00	28 509,00	
3	D+M - obvodová lišta plochá masivní dubová v. min. 80 mm (u obvod. stěny tvoří kanálek pro el.kabely), lakovaná, šroubovaná; prořez cca 10%	mb	35,00	75,00	2 625,00	
4	Dopravné	kpl	1,00	300,00	300,00	
5	Další náklady neuvedené ve výkazu výměr	kpl	1,00	100,00	100,00	
<b>6.ZŠ Ovčárecká, 2.NP učebna č. 2.09 (výkres) / 109 (štítek na dveřích)</b>					<b>31 884,00</b>	
<b>učebna č. 3.10 (výkres) / 2.10 (štítek na dveřích)</b>			<b>6,90 x</b>	<b>13,60 m</b>	<b>= 93,80 m2</b>	
			<b>nika pod oknem</b>	<b>0,35 x</b>	<b>2,50 m</b>	<b>= 0,90 m2</b>
1	Demontáž starých lišt vč. skládkovného	mb	41,70	10,00	417,00	
2	Broušení, tmelení a <b>olejování s voskem</b> (min. kvalita viz. Poznámky)	m2	94,70	390,00	36 933,00	
3	D+M - obvodová lišta plochá masivní dubová v. min. 80 mm (u obvod. stěny tvoří kanálek pro el.kabely), lakovaná, šroubovaná; prořez cca 10%	mb	41,70	75,00	3 128,00	
4	Dopravné	kpl	1,00	300,00	300,00	
5	Další náklady neuvedené ve výkazu výměr	kpl	1,00	100,00	100,00	
<b>6.ZŠ Ovčárecká, 3.NP učebna č. 3.10 (výkres) / 2.10 (štítek na dveřích)</b>					<b>40 878,00</b>	

V Kolíně dne \_\_\_\_\_ dne \_\_\_\_\_

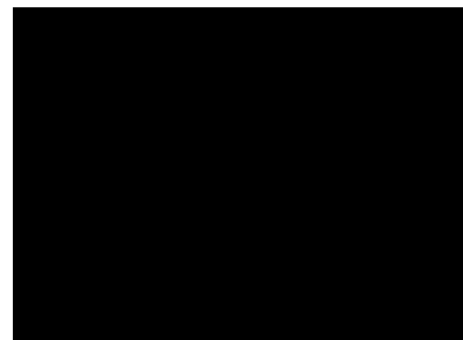
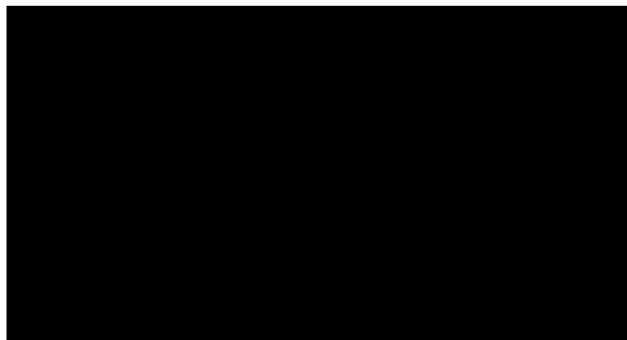



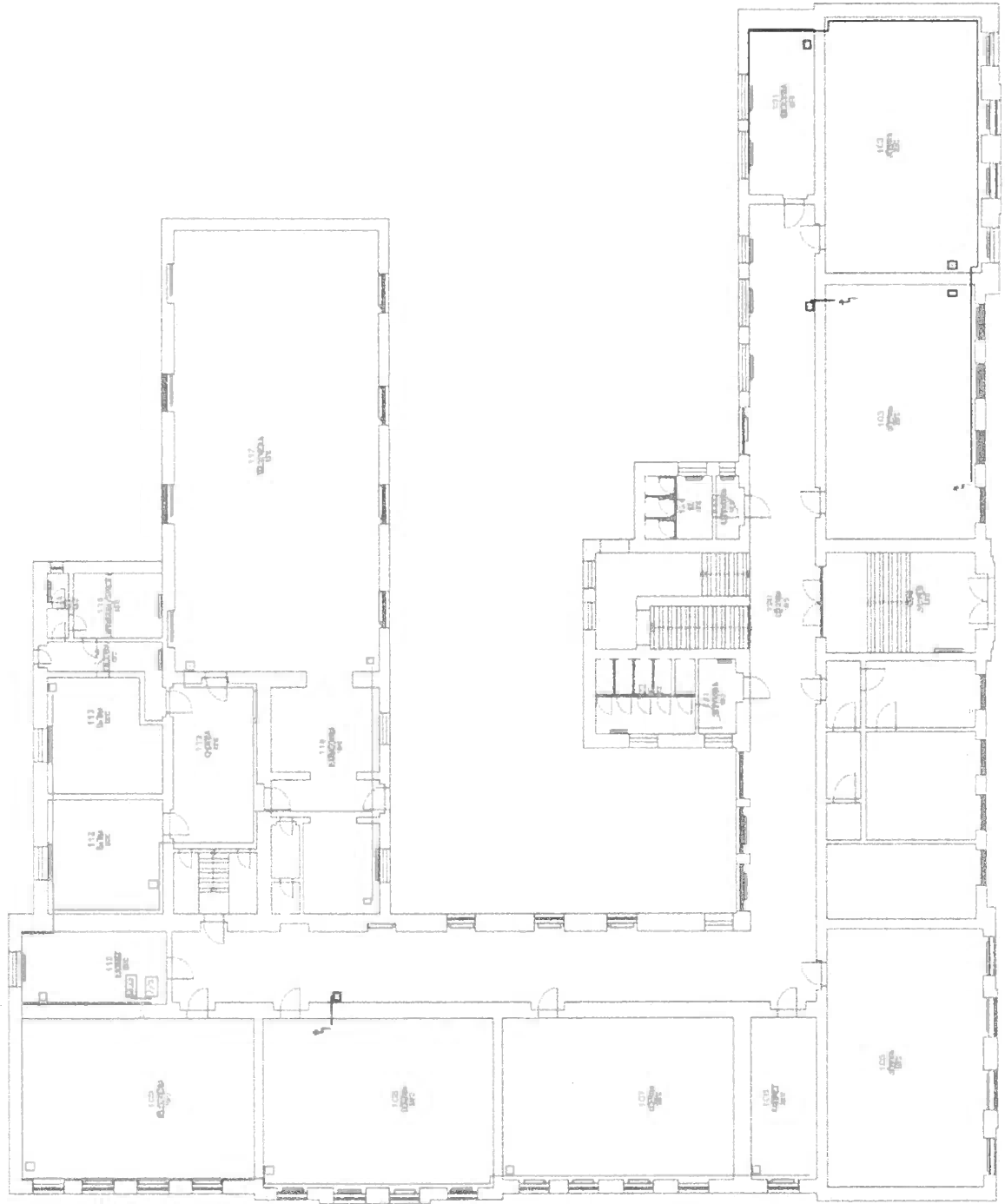

**6.ZŠ Ovčárecká,  
Ovčárecká 374,  
280 02 Kolín V.,**

**1.NP - Přízemí,**

učebna č. 108 (dle výkresu) /  
učebna č. 08 (šířtek dveří)

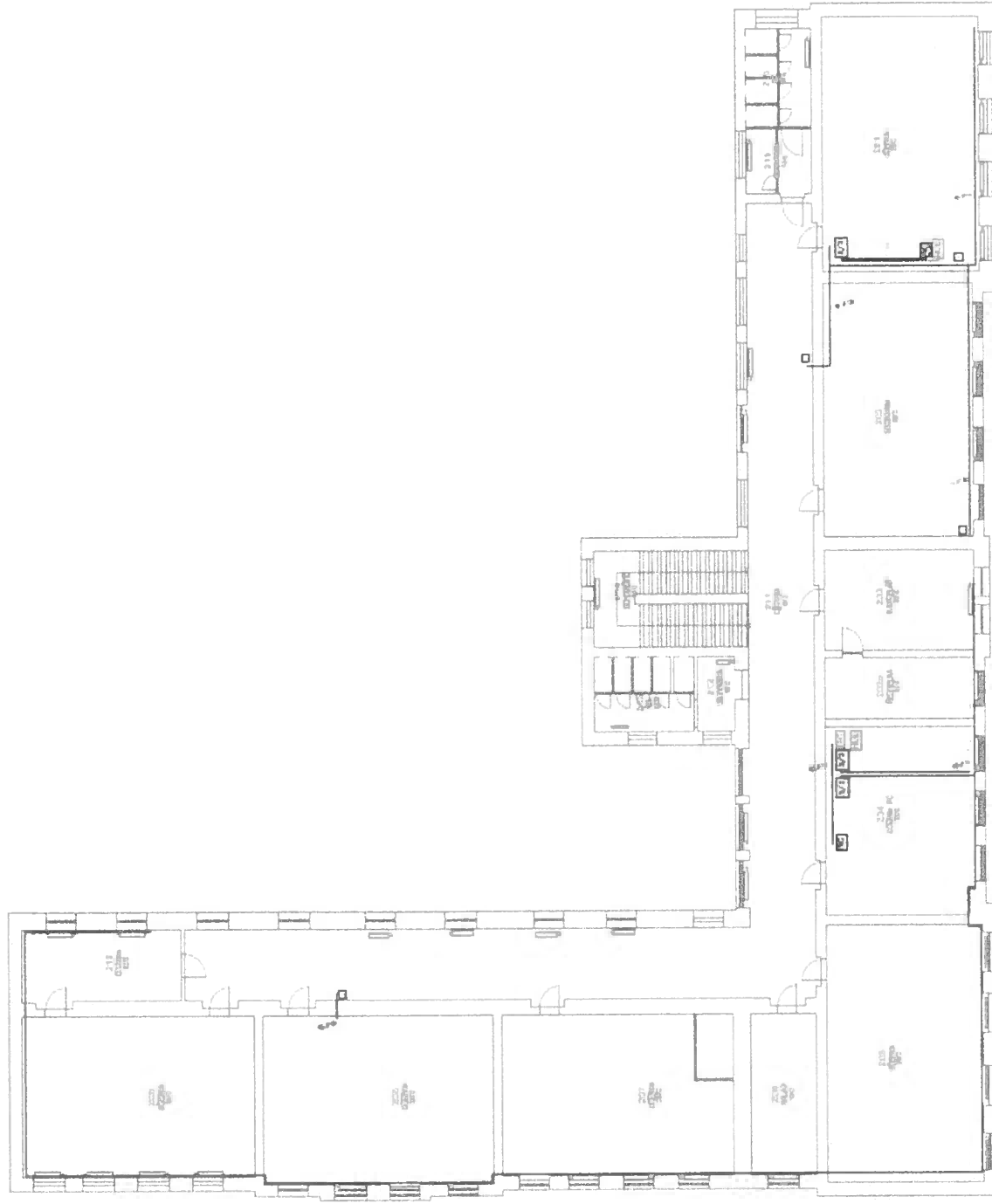

**6.ZŠ Ovčárecká,  
Ovčárecká 374,  
280 02 Kolín V.,**

**2.NP - 1.patro,**

učebna č. 208 (dle výkresu) /  
učebna č. 109 (štítek dveří)

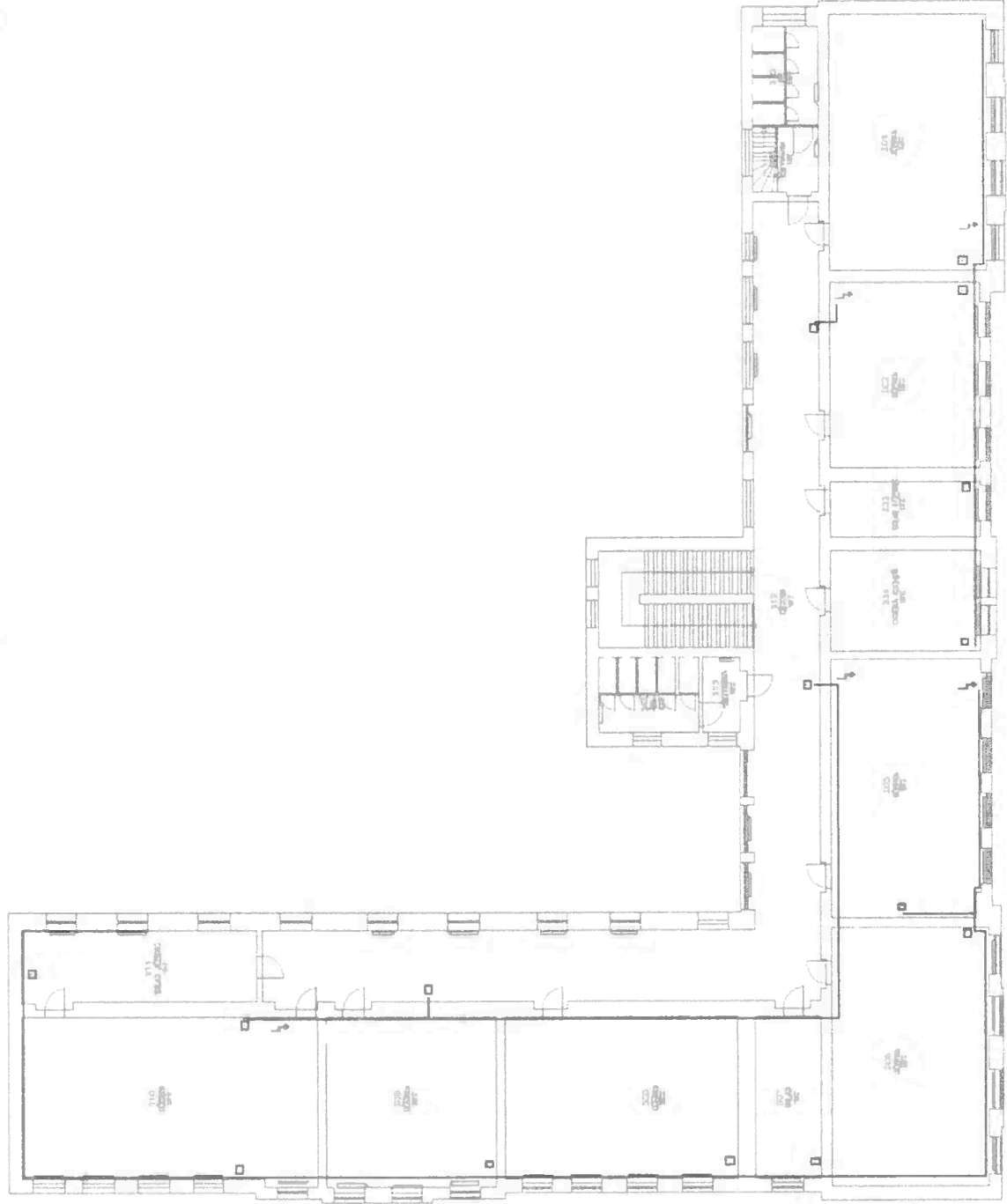

**6.ZŠ Ovčárecká,**  
Ovčárecká 374,  
280 02 Kolín V.,

**3.NP - 2.patro,**

učebna č. 310 (dle výkresu) /  
učebna č. 210 (štítek dveří)

## OLEJO-VOSK | MAGIC OIL 2K ERGO



Zsložková vysoce hodnotná kombinace přírodních olejů a vosků oxidativně schnoucí a vytvrzující zesitovaním po přidání tvrdidla. Vytváří prodyšný a paropropustný povrch s otevřenými póry. Prostřednictvím ergonomické polohy se dosáhne výrazně rychlejší aplikace. Rovněž dochází k úspore jednoho pracovního kroku, protože tento olejo-vosk se nanáší většinou v 1 vrstvě\*. Díky obsahu vosku má stejnoměrně sametově matný vzhled. Tvrdidlo zajišťuje velmi rychlé vytvrzení výrobku (\* vyjímku tvoří např. buk, kde jsou nutné 2 vrstvy).

### Vhodná mimo jiné pro povrchovou úpravu:

- zbrúšených dřevěných podlah
- zbrúšených parketových podlah i podlah z prken
- masivního přírodního korku
- zbrúšené dřevěné dlažby
- dokonale zbrúšených vícevrstvých podlah
- parket na podlahovém vytápění



- + ergonomická poloha (ve stoje) při aplikaci PALLMANN MAGIC OIL APLIKATOREM
- + časová úspora 1 pracovního kroku oproti běžné aplikaci výrobku MAGIC OIL 2K
- + velmi rychlé vytvrzení (plná zátěž za ca. 12 hodin)\*\*
- + zvýrazňuje barvu a strukturu dřeva
- + bezpečnostní třída R11
- + bez obsahu rozpouštědel (GISCODE Ö10)
- + velmi dobrá odolnost proti slinám a potu
- + velmi dobrá odolnost vůči domácím chemikáliím



- omezená doba zpracování směsí (do max. 1,5 hod.)
- nutné dodatečné nářadí (MAGIC OIL APLIKÁTOR)

Číslo výrobku  
68018 A/B  
55895 A/B

Velikost balení  
1l  
2,75l

Barva  
neutrální  
neutrální

Spotřeba (olej + tvrdidlo)  
ca. 40 - 60 ml/m<sup>2</sup>\*  
ca. 40 - 60 ml/m<sup>2</sup>\*

GISCODE  
Ö10  
Ö10

Poměrředění olejo-vosku s tvrdidlem je 10 : 1, tzn. že balení jsou: 2,5 + 0,25l a 0,91 + 0,09l.

\*Spotřeba může velmi kolísat v závislosti na savosti a vlastnostech povrchu a druhu dané dřeviny (spotřeba na jednu vrstvu).

\*\*Doba chemického vytvrzení může velmi kolísat v závislosti na klimatických podmínkách a vlastnostech povrchu.

**Důležité upozornění:** Namíchanou směs olejo-vosku s tvrdidlem těsně neuzavírat. Nebezpečí přetlaku! Při kontaktu výrobku s padý nebo textilními materiály vzniká nebezpečí samovznícení! Proto po aplikaci použijte paddy, hadry apod. navlhčete ve vodě, uschovejte v uzavřených nádobách. Brusný prach z oxidativně schnoucích systémů je samovznítlivý. Nebezpečí požáru! Po ukončení broušení musí být zbylý brusný prach namočen a zlikvidován v těsně uzavřených nádobách.

## 6.ZŠ Ovčárecká, Ovčárecká 374, 280 02 Kolín V.,

minimální požadovaná kvalita  
olejo-voskového nátěru viz.

parametry

Magic OIL 2K ERGO  
firmy Pallmann