

**SMLOUVA O NÁJMU**  
č. LČR: 181299  
č. S/OM/3330/18/NS/KB

uzavřená ve smyslu ust. § 2201 a násl. zák. č. 89/2012 Sb., občanský zákoník, ve znění pozdějších předpisů  
(dále jen „občanský zákoník“)

Smluvní strany:

**Lesy České republiky, s.p.,**

se sídlem Hradec Králové, Přemyslova 1106/19, Nový Hradec Králové, PSČ 500 08  
zapsaný v Obchodním rejstříku vedeném Krajským soudem v Hradci Králové, oddíl AXII, vložka 540  
zastoupený Ing. Josefem Vojáčkem, generálním ředitelem, na základě jmenování ze dne 13.8.2018  
zastoupeným Ing. Petrem Mlynářem, na základě pověření ze dne 15.1.2020  
IČO: 42196451, DIČ: CZ42196451

bankovní spojení: Komerční banka, a.s., pobočka Svitavy  
číslo účtu: 9053000267/0100

(dále jen „pronajímatel“) na straně jedné

a

**Pardubický kraj,**

se sídlem Komenského náměstí 125  
zastoupený JUDr. Martinem Netolickým, Ph.D., hejtmánem  
IČO: 70892822, DIČ: CZ70892822  
bankovní spojení: Komerční banka, a.s., pobočka Pardubice

číslo účtu: 78-9025640267/0100

(dále jen „nájemce“) na straně druhé

uzavírají níže uvedeného dne, měsíce a roku tuto

**SMLOUVU  
O NÁJMU:**

**I.**

**Předmět smlouvy**

1. Pronajímatel prohlašuje, že má právo hospodařit k níže uvedeným pozemkům, které jsou ve vlastnictví České republiky, a to:

Číslo parcely	Druh pozemku	Výměra v m <sup>2</sup>	Pronajímaná výměra v m <sup>2</sup>	Katastrální území	LV	Obec
763	Lesní pozemek	7162	296	Křenov	149	Křenov
765/1	Lesní pozemek	1398	85	Křenov	149	Křenov
982	Lesní pozemek	305829	2241	Křenov	149	Křenov
985/1	Lesní pozemek	401284	524	Křenov	149	Křenov
985/4	Lesní pozemek	489910	286	Křenov	149	Křenov

Číslo parcely	Druh pozemku	Výměra v m <sup>2</sup>	Pronajímaná výměra v m <sup>2</sup>	Katastrální území	LV	Obec
669/2	Lesní pozemek	15430	339	Pohledy	223	Pohledy
735/2	Lesní pozemek	20	6	Pohledy	223	Pohledy
741/2	Ostatní plocha	52	29	Pohledy	223	Pohledy
768/1	Lesní pozemek	4259	135	Pohledy	223	Pohledy
769	Lesní pozemek	8616	350	Pohledy	223	Pohledy
771/1	Lesní pozemek	15995	146	Pohledy	223	Pohledy
771/2	Lesní pozemek	13223	725	Pohledy	223	Pohledy
Celkem			5162			

Uvedené pozemky (dále také „**předmětné pozemky**“ nebo „**předmět nájmu**“) jsou zapsané v katastru nemovitostí u Katastrálního úřadu pro Pardubický kraj, Katastrální pracoviště Svitavy. Snímek mapy KN se zákresem nájmu je nedílnou přílohou č. 1 nájemní smlouvy.

2. Části níže uvedených předmětných pozemků jsou trvale odňaty z pozemků určených k plnění funkcí lesa:

p. p. č.	k. ú.	trvalé odnětí (m <sup>2</sup> )
763	Křenov	296
765/1	Křenov	85
982	Křenov	2241
985/1	Křenov	524
985/4	Křenov	286
669/2	Pohledy	339
735/2	Pohledy	6
768/1	Pohledy	135
769	Pohledy	350
771/1	Pohledy	146
771/2	Pohledy	725

Rozhodnutí Městského úřadu Svitavy č.j. 60219-19/OZP-prj ze dne 24.10.2019 a rozhodnutí Městského úřadu Moravská Třebová č.j. MUMT 38834/2019 ze dne 19.12.2019 jsou nedílnou přílohou č. 2 k této nájemní smlouvě (dále jen „**smlouva**“).

3. Pronajímatel se zavazuje přenechat na základě této smlouvy nájemci předmět nájmu uvedený v odst. 1. tohoto článku o celkové výměře 5162 m<sup>2</sup> k dočasnému úplatnému užívání.
4. Smluvní strany prohlašují, že hranice předmětu nájmu jsou jim spolehlivě známy a nevzbuzují jakýchkoli pochybností.
5. Nájemce prohlašuje, že se se stavem předmětu nájmu řádně a dostatečně seznámil a že jej sledává ke dni uzavření této smlouvy způsobitým ke smluvenému účelu nájmu dle této smlouvy.

Snímek katastrální mapy s přesným zákresem předmětu nájmu je nedílnou přílohou č. 1 k této smlouvě.

6. Právo nájmu podle této smlouvy nezahrnuje zejména právo výkonu myslivosti, rybářské právo a právo těžby nerostů.
7. Právo nájmu podle této smlouvy dále nezakládá nájemci jakákoliv práva k trvalým porostům nacházejícím se na předmětu nájmu. Nájemce je povinen zejména upozornit na kalamitu, škodu na porostech apod.
8. Nárok na náhrady dle zvláštních právních předpisů, např. v případech, na něž dopadá vyhláška Ministerstva zemědělství č. 55/1999 Sb., o způsobu výpočtu výše újmy nebo škody způsobené na lesích, náleží pronajímateli.

## **II. Účel nájmu**

Nájemce se zavazuje předmět nájmu uvedený v článku I. odst. 1. této smlouvy užívat výlučně za účelem stavby „Modernizace silnice II/366 Pohledy (včetně průtahu obcí) – Křenov, křižovatka s II/368“.

## **III. Nájemní doba**

1. Pronajímatel na základě této smlouvy přenechává nájemci a nájemce od pronajímatele přebírá do dočasného úplatného užívání předmět nájmu uvedený v čl. I. odst. 1. této smlouvy o celkové výměře 5162 m<sup>2</sup>, a to na dobu určitou ode dne protokolárního předání staveniště, nebo následující den po dokončení odlesnění, pokud k sepsání protokolu či odlesnění nedojde, pak nejpozději dnem nabytí právní moci stavebního povolení, do doby kolaudace stavby „Modernizace silnice II/366 Pohledy (včetně průtahu obcí) – Křenov, křižovatka s II/368“, nejdéle však na pět let ode dne nabytí účinnosti této smlouvy.
2. Tato smlouva může být prodloužena vzájemnou dohodou smluvních stran za podmínky, že nájemce bude řádně plnit veškeré své povinnosti, které mu z této smlouvy či právních předpisů vyplývají.
3. Nájem dle této smlouvy skončí:
  - a) uplynutím doby, na níž byl sjednán,
  - b) písemnou dohodou smluvních stran,
  - c) písemnou výpovědí s výpovědní dobou učiněnou kteroukoli ze smluvních stran za níže uvedených podmínek.
4. Před uplynutím sjednané doby nájmu lze tento skončit výpovědí ze strany pronajímatele z těchto důvodů:
  - a) nájemce je o více než jeden měsíc v prodlení s placením nájemného, a to i přes písemnou výzvu pronajímatele k dodatečné úhradě svého dluhu,
  - b) nájemce užívá předmět nájmu v rozporu s ustanoveními této smlouvy i přes písemnou výzvu pronajímatele k odstranění závadného stavu s určením přiměřené lhůty ke zjednání nápravy,
  - c) nájemce přenechal bez předchozího písemného souhlasu pronajímatele předmět nájmu nebo jeho část do podnájmu,
  - d) nájemce porušil své povinnosti plynoucí z této smlouvy, a to i přes písemné upozornění pronajímatele,
  - e) nájemce na předmětu nájmu umístil jakékoli stavby bez předchozího písemného souhlasu pronajímatele,
  - f) nájemce ztratil oprávnění k provozování činnosti, pro kterou si předmět nájmu pronajal,
  - g) předmět nájmu přestal být využitelný pro sjednaný účel nájmu.
5. Před uplynutím sjednané doby nájmu lze nájem skončit výpovědí ze strany nájemce z těchto důvodů:

- a) nájemce ztratil oprávnění k provozování činnosti, pro kterou si předmět nájmu pronajal,
  - b) pronajímatel porušil své povinnosti vůči nájemci vyplývající z této smlouvy, a to i přes písemné upozornění nájemce,
  - c) předmět nájmu přestal být využitelný pro sjednaný účel nájmu.
6. Pro výpověď dle odst. 4. a odst. 5. tohoto článku se sjednává tříměsíční výpovědní doba, která počíná běžet od prvního dne kalendářního měsíce následujícího po měsíci, v němž byla výpověď doručena druhé smluvní straně.
7. Ke dni skončení nájmu je nájemce povinen odevzdat pronajímateli předmět nájmu ve stavu odpovídajícímu způsobu využití pro účely dle čl. II. odst. 1. této smlouvy. O předání bude sepsán písemný protokol opatřený datem a podpisy oprávněných pracovníků pronajímatele a nájemce.

#### **IV. Nájemné**

1. Nájemce se zavazuje platit pronajímateli za předmět nájmu nájemné ve výši 11,54 Kč/m<sup>2</sup>/rok. Celkové roční nájemné tak činí 59.569,- Kč (slovy: Padesátdevěttisícpětsetšedesátdevět korun českých). Nájem je osvobozen od DPH v souladu s § 56a zákona č. 235/2004 Sb., o dani z přidané hodnoty, v platném znění. Takto ujednané nájemné bylo stanoveno dohodou.
2. Pronajímatel bude nájemné fakturovat 1 x ročně, a to vždy k 30. 11. běžného roku a toto datum je zároveň datem uskutečnění zdanitelného plnění. Na daňovém dokladu musí být uvedeno číslo smlouvy nájemce S/OM/3330/18/NS/KB, lhůta splatnosti faktury činí 15 kalendářních dnů ode dne jejího vystavení. Dnem úhrady se rozumí den připsání částky ve prospěch účtu pronajímatele. Úhrada nájemného bude prováděna ve prospěch účtu organizační jednotky pronajímatele uvedeného v záhlaví této smlouvy. V případě zahájení či ukončení nájemního vztahu založeného touto smlouvou v průběhu roku bude poměrně upravena výše nájemného.
3. Faktura je řádně vystavena, pokud splňuje veškeré náležitosti daňového a účetního dokladu podle příslušných právních předpisů a další náležitosti dle této smlouvy, pokud byly smluvními stranami dohodnuty. V případě, že faktura nebyla vystavena řádně, je smluvní strana, které je faktura určena, oprávněna fakturu vrátit, a to ve lhůtě pěti pracovních dnů od jejího doručení s uvedením chybných či chybějících náležitostí. Pokud bude faktura v uvedené lhůtě oprávněně vrácena, je smluvní strana, které byla faktura vrácena, povinna řádně vystavit a doručit bezvadnou (opravenou či doplněnou) fakturu, a to ve lhůtě pěti pracovních dnů od jejího vrácení. Nová lhůta splatnosti počíná běžet ode dne vystavení bezvadné (tj. opravené či doplněné) faktury.
4. Nájemné bude na každé další roky valorizováno vždy k 1.1. aktuálního kalendářního roku podle skutečně dosažené míry inflace vyjádřené přírůstkem průměrného indexu spotřebitelských cen za 12 posledních měsíců předcházejícího kalendářního roku zveřejněného Českým statistickým úřadem. Nájemné bude automaticky upravováno bez písemného oznámení nájemci. K prvnímu zvýšení nájmu o inflaci takto dojde v následujícím kalendářním roce po protokolárním převzetí stavby. Nájemce se zavazuje platit pronajímateli nájemné v souladu s touto smlouvou řádně a včas.

#### **V. Práva a povinnosti smluvních stran**

1. Nájemce je povinen ohlásit rok zahájení stavby ve smyslu nabytí účinnosti smlouvy (ustanovení odst. III, článek 1 a ustanovení odst. IX, článek 7) do 31. 8. předchozího roku. Do 15. 12. předchozího roku před zahájením stavby, nejpozději však do tří měsíců před zahájením stavby, je

- nájemce povinen na základě platného a účinného rozhodnutí příslušného orgánu o odnětí z pozemků určených k plnění funkcí lesa vytyčit hranice odlesnění.
2. Nájemce je povinen využívat předmět nájmu řádným způsobem a pouze k dohodnutému a příslušnými úřady povolenému účelu, užívat jej v souladu s ustanoveními této smlouvy a v záležitostech touto smlouvou neupravených v souladu s obecně platnými právními předpisy.
  3. Nájemce je dále povinen na své náklady řádně udržovat na předmětu nájmu se nacházející předměty a zařízení, pokud se jedná o běžné záležitosti spojené s jeho užíváním.
  4. Nájemce se zavazuje neprovádět žádné úpravy na předmětu nájmu bez předchozího písemného souhlasu pronajímatele.
  5. Nájemce je povinen umožnit pronajímateli vstup na předmět nájmu za účelem zjištění jeho stavu a kontroly jeho užívání nájemcem v souladu s touto smlouvou.
  6. Nájemce je povinen na předmětu nájmu umožnit pronajímateli výkon činností souvisejících s hospodařením v lese dle zák. č. 289/1995 Sb., lesní zákon, ve znění pozdějších předpisů a platného lesního hospodářského plánu, nebude-li příslušným rozhodnutím orgánů státní správy rozhodnuto jinak. Nájemci se zakazuje jakékoli kácení trvalých porostů bez předchozího písemného souhlasu pronajímatele.
  7. Nájemce není oprávněn umístit na předmětu nájmu jakékoli jiné stavby než stavbu uvedenou v článku II. smlouvy bez předchozího písemného souhlasu pronajímatele.
  8. Pronajímatel je oprávněn kontrolovat, jak nájemce plní povinnosti, které pro něj vyplývají z této smlouvy.
  9. Rozhodne-li příslušný orgán státní správy pravomocným rozhodnutím o uložení pokuty pronajímateli v souvislosti s porušením zákonných povinností, ke kterým došlo jednáním nebo opomenutím nájemce dle této smlouvy, je nájemce povinen zaplatit pronajímateli částku ve výši uložené pokuty včetně případných dalších nákladů pronajímatele s tímto spojených, zejména pak nákladů řízení, a to vše do 5 pracovních dnů od doručení písemné výzvy pronajímatele k úhradě.
  10. Nájemce není oprávněn přenechat bez předchozího písemného souhlasu pronajímatele předmět nájmu nebo jeho část do podnájmu třetí osobě.
  11. Nájemce se zavazuje na vlastní náklady odstranit újmu, která na předmětu nájmu jeho činností nebo činností třetích osob vznikne, a to ve lhůtě 30 kalendářních dnů od doručení písemné výzvy pronajímatele k odstranění újmy.
  12. Nájemce se zavazuje neuskładňovat a nelikvidovat odpady vzniklé jeho činností nebo činností třetích osob na předmětu nájmu. Za odvoz odpadu z předmětu nájmu a jeho následnou likvidaci odpovídá výlučně nájemce. Odvoz a likvidaci provede nájemce na vlastní náklady do 7 dnů od zjištění závadného stavu.
  13. Nájemce se zavazuje, že bude svá práva podle této smlouvy vykonávat pouze tak, aby nedocházelo k újmě na okolních lesních porostech na pozemcích, které nejsou součástí předmětu nájmu a nebyly dotčeny zájmy ochrany přírody.
  14. Nájemce nese plnou odpovědnost za veškerou újmu, která jím prováděnou činností nebo porušením jeho povinností založené touto smlouvou či právním předpisem vznikne pronajímateli či třetím osobám, a to i v případě, že by újma vznikla v důsledku činnosti nájemcem najatých právnických či fyzických osob v souvislosti s prováděnou činností.
  15. Smluvní strany ujednávají, že právo nájmu dle této smlouvy se nezapíše do veřejného seznamu.
  16. Smluvní strany sjednávají pro případ porušení povinností uvedených v článku V. této smlouvy smluvní pokutu ve výši 10 % aktuálního ročního nájemného, nejméně však 5 000 Kč, za každý jednotlivý případ. Stanovením smluvní pokuty není dotčeno právo poškozené strany na náhradu škody a zaplacená smluvní pokuta se na náhradu škody nezapočítává. Smluvní pokuta je splatná do 15 dnů od doručení výzvy smluvní straně, která porušila své povinnosti.

## **VI.**

### **Ostatní ujednání**

Nájemce se zavazuje nevydávat stanoviska či vyjádření třetím osobám k dotčení či omezení ve využívání předmětu nájmu nebo jeho části.

## **VII.**

### **Sankční ujednání**

Pro případ prodlení s úhradou nájemného se nájemce zavazuje zaplatit pronajímateli smluvní pokutu ve výši 0,5 % z dlužné částky za každý i započatý den prodlení. Právo pronajímatele na náhradu škody vzniklé z porušení smluvních povinností nájemce či právo tuto smlouvu vypovědět ve smyslu čl. III. této smlouvy tím není dotčeno.

## **VIII.**

### **Criminal compliance doložka**

1. Smluvní strany níže svým podpisem stvrzují, že v průběhu vyjednávání o této smlouvě vždy jednaly a postupovaly čestně a transparentně, a současně se zavazují, že takto budou jednat i při plnění této smlouvy a veškerých činnostech s ní souvisejících.
2. Smluvní strany se dále zavazují vždy jednat tak a přijmout taková opatření, aby nedošlo ke vzniku důvodného podezření na spáchání trestného činu či k samotnému jeho spáchání (včetně formy účastenství), tj. jednat tak, aby kterákoli ze smluvních stran nemohla být přičtena odpovědnost podle zákona č. 418/2011 Sb., o trestní odpovědnosti právnických osob a řízení proti nim nebo nevznikla trestní odpovědnost fyzických osob (včetně zaměstnanců) podle trestního zákoníku, případně aby nebylo zahájeno trestní stíhání proti kterékoli ze smluvních stran, včetně jejich zaměstnanců podle platných právních předpisů.
3. Pronajímatel za tímto účelem vytvořil tzv. Criminal Compliance Program Lesů České republiky, s.p. (viz [www.lesycr.cz](http://www.lesycr.cz)), (dále jen „CCP LČR“), a v jeho rámci přijal závazek vymezovat se proti jakémukoli protiprávnímu a neetickému jednání a nastavil postupy k prevenci a odhalování takového jednání.

## **IX.**

### **Závěrečná ustanovení**

1. Pokud není v této smlouvě ujednáno jinak, řídí se vztahy mezi smluvními stranami příslušnými obecně platnými právními předpisy, zejména občanským zákoníkem, ve znění pozdějších předpisů.
2. V případě změny identifikačních údajů smluvních stran se tyto zavazují vzájemně se o této skutečnosti bez zbytečného odkladu písemně informovat.
3. Tuto smlouvu lze měnit a doplňovat pouze písemnými vzestupně číslovanými dodatky podepsanými oprávněnými zástupci obou smluvních stran.
4. Tato smlouva je vyhotovena ve čtyřech stejnopisech, z nichž po dvou vyhotoveních obdrží každá ze smluvních stran.
5. Pro platnost této smlouvy je v souladu se Statutem LČR, zákonem o státním podniku, zákonem o lesích, nutný souhlas Ministerstva zemědělství ČR, které rovněž vykonává jménem státu funkci zakladatele pronajímatele (dále jen „zakladatel“).

Zakladatel udělil

- předchozí souhlas s nakládáním s určeným majetkem ve smyslu ustanovení § 17 odst. 2 zákona č. 77/1997 Sb., o státním podniku, ve znění pozdějších předpisů, pod č. j.: 73486/2016-MZE-13221 ze dne 11. 1. 2017, v odstavci 6.5 Statutu LČR.

- předběžný souhlas k nakládání s majetkem dle ust. § 4 odst. 2 zákon č. 289/1995 Sb., o lesích, ve znění pozdějších předpisů Instrukcí MZE č. j. 25937/2013-MZE-16212 ze dne 26. 4. 2013, ve znění Dodatku č. 3 ze dne 2. 12. 2019,

6. Obě smluvní strany jsou oprávněny a v případech stanovených zákonem i povinny uveřejnit smlouvu a její dodatky včetně metadat v rozsahu a způsobem dle zákona č. 340/2015 Sb., o zvláštních podmínkách účinnosti některých smluv, uveřejňování těchto smluv a o registru smluv (zákon o registru smluv), v účinném znění. Obě smluvní strany jsou s uveřejněním smlouvy a jejích dodatků včetně metadat srozuměny. Pronajímatel se zavazuje v případě stanoveném zákonem smlouvu řádně uveřejnit v registru smluv vedeném Ministerstvem vnitra ČR. V případě uveřejnění smlouvy pronajímatel bezodkladně informuje druhou smluvní stranu, nebyl-li kontaktní údaj této smluvní strany uveden přímo do registru smluv jako kontakt pro notifikaci o uveřejnění.  
Smluvní strany prohlašují, že žádná část smlouvy nenaplnuje znaky obchodního tajemství (§ 504 zákona č. 89/2012 Sb., občanský zákoník).
7. Tato smlouva nabývá platnosti dnem podpisu oběma smluvními stranami a účinnosti počátkem běhu nájemní doby dle článku III., odst. 1. Platnost smlouvy je omezena nejdéle na dobu 5 ti let. V případě povinnosti zveřejnění je účinnost podmíněna zveřejněním v registru smluv. Podmínkou účinnosti je platné a účinné rozhodnutí o odnětí u pozemků určených k plnění funkcí lesa.
8. Smluvní strany prohlašují, že si tuto smlouvu přečetly a na důkaz správnosti a souhlasu připojují prosty omylu své vlastnoruční podpisy.
9. Smluvní strany akceptují smlouvu, jako smlouvu opravňující provést stavbu ve znění zák. č. 183/2006 Sb., stavební zákon, ve znění pozdějších předpisů.
10. Doložka dle § 23 zákona č. 129/2000 Sb., o krajích, schváleno usnesením Rady Pk č. R/255/20 ze dne 6. 4. 2020.
11. Nedílnou součástí této smlouvy jsou tyto přílohy:
  - 1) snímek mapy KN se zákresem nájmu
  - 2) rozhodnutí o trvalém nebo dočasném odnětí

Ve Svitavách dne 21.5.2020

V Pardubicích dne 11. 05. 2020

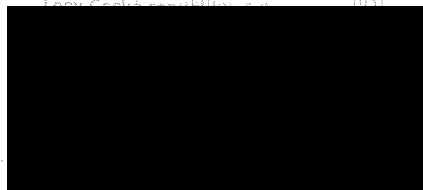

Lesy České republiky, s. p.  
Ing. Petr Mlynář  
lesní správce LS Svitavy

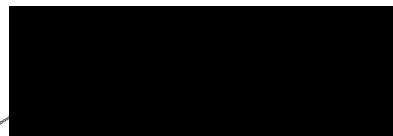

Pardubický kraj  
JUDr. Martin Netolický, Ph.D.  
hejtman Pardubického kraje



p. p. č. 763 a p. p. č. 765/1 k. ú. Křenov

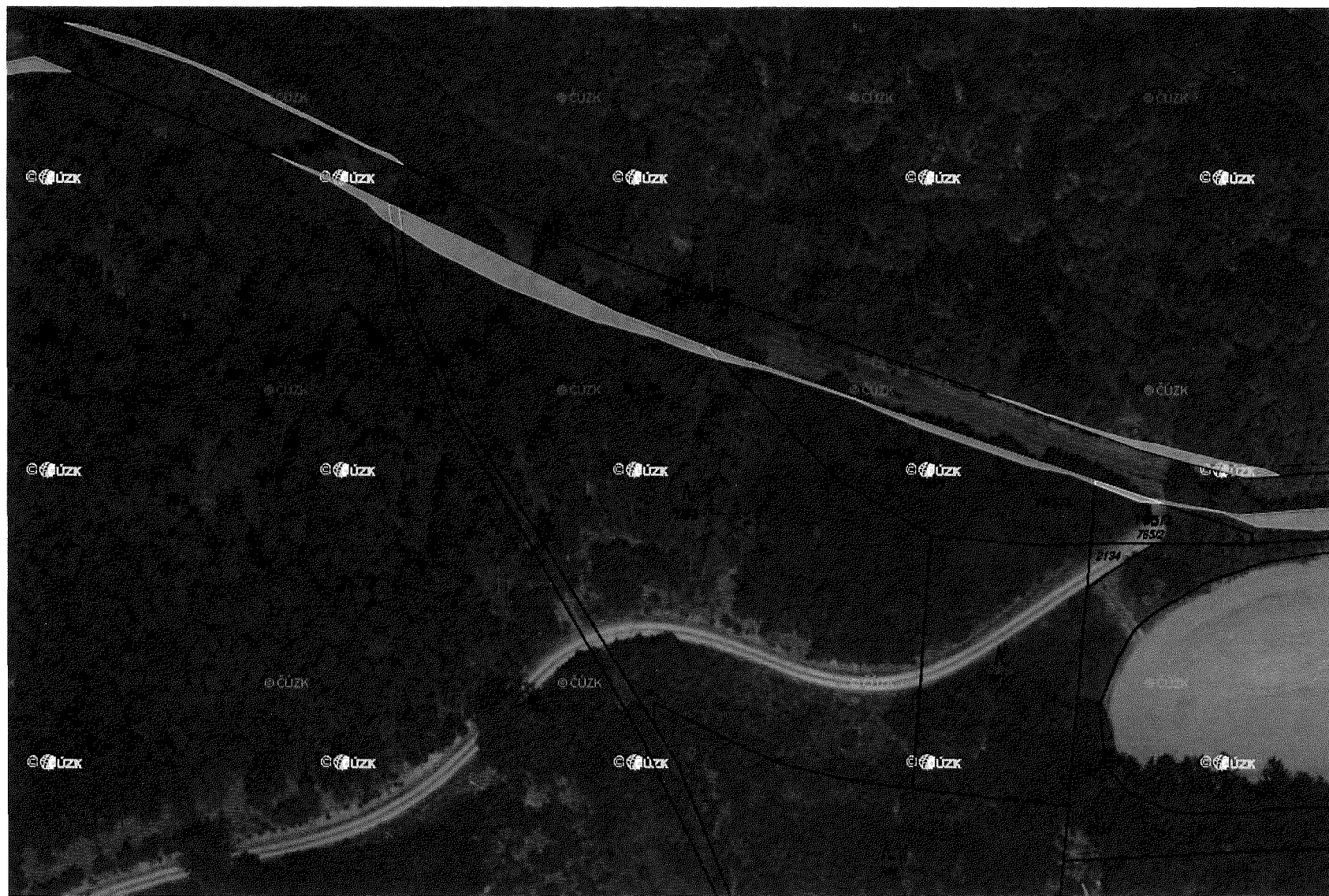



p. p. č. 982 k. ú. Křenov

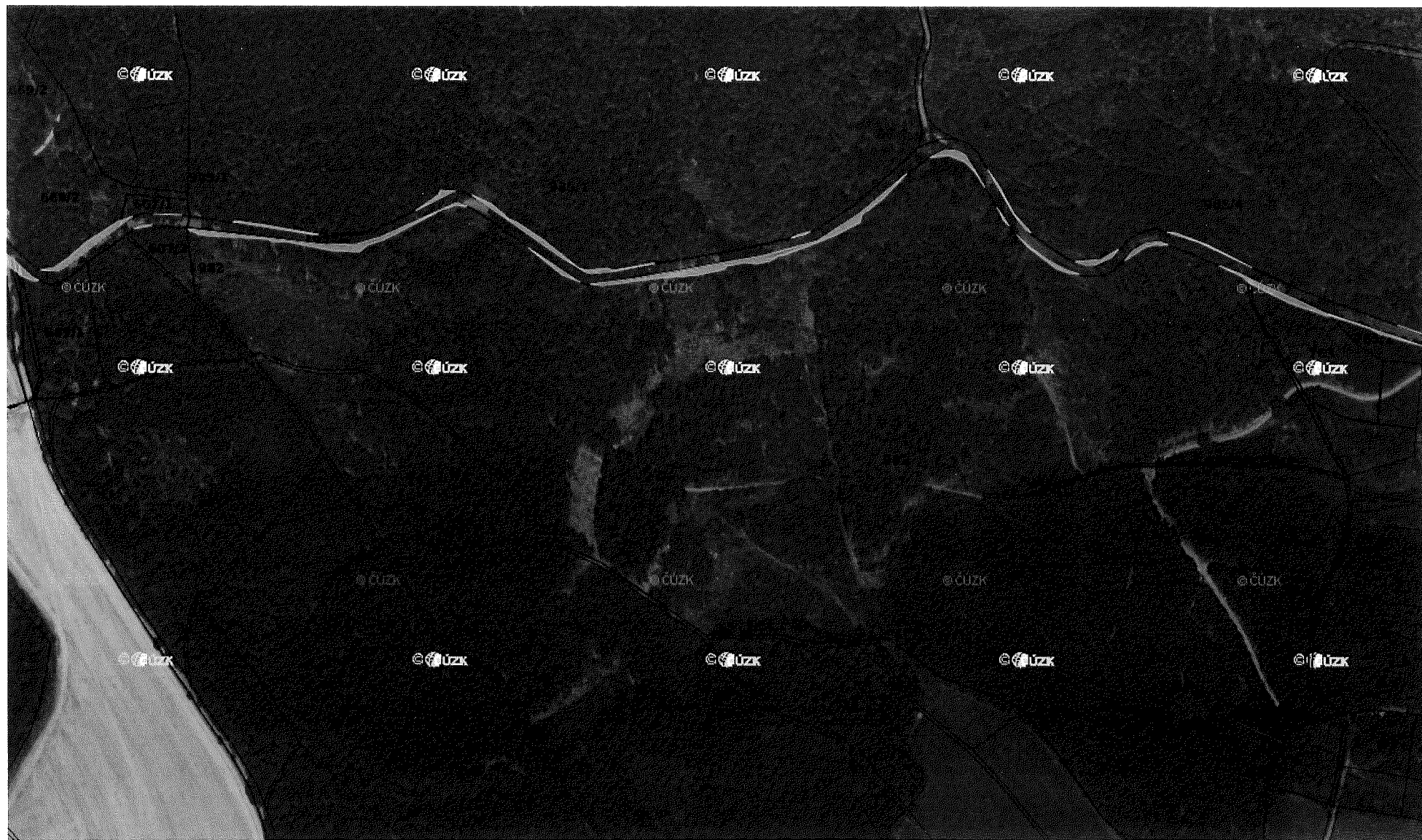

p. p. č. 985/1 k. ú. Křenov



p. p. č. 985/4 k. ú. Křenov



p. p. č. 669/2 k. ú. Pohledy



p. p. č. 735/2 a 741/2 k. ú. Pohledy

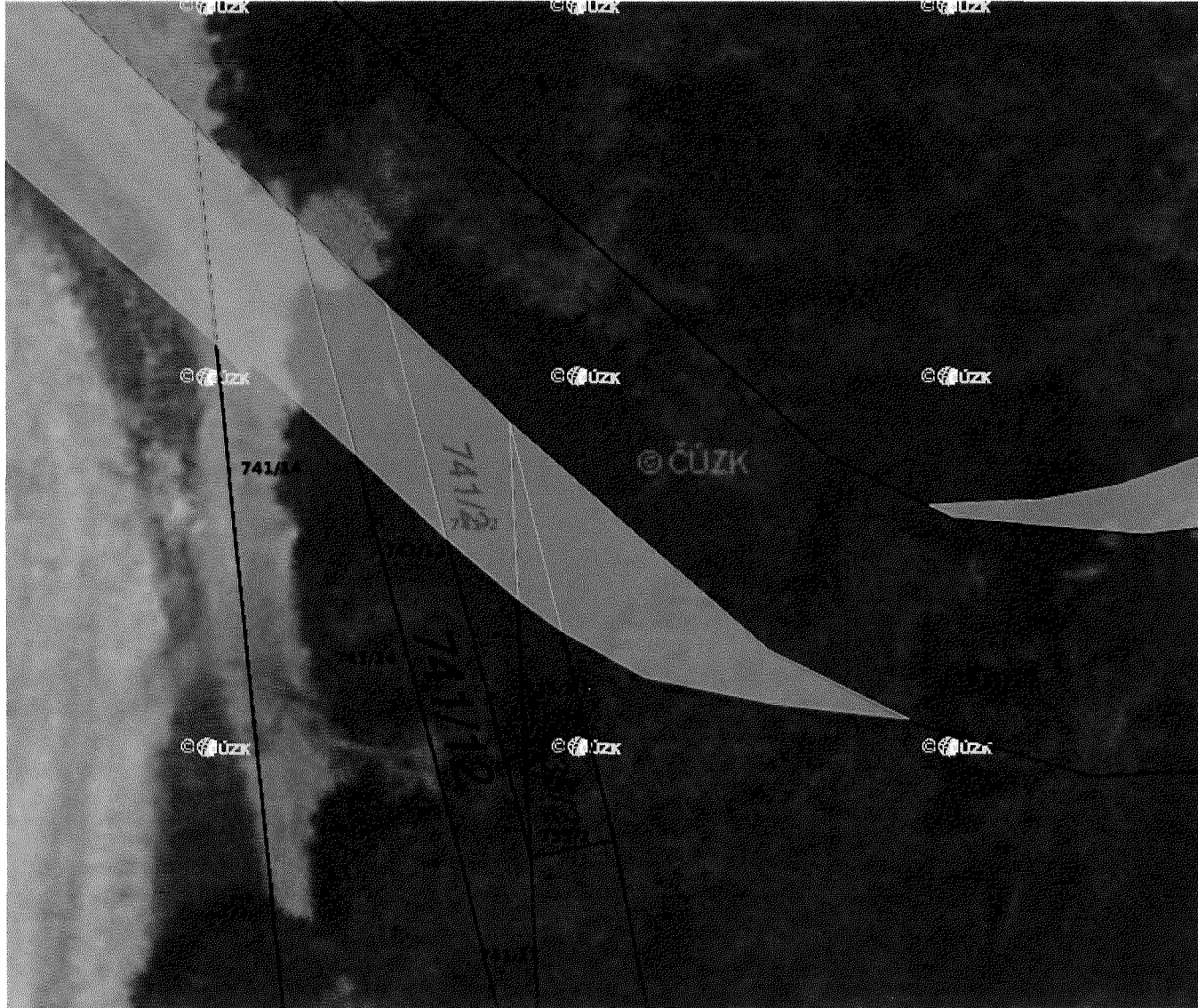

p. p. č. 768/1 k. ú. Pohledy



p. p. č. 769 k. ú. Pohledy



p. p. č. 771/1 k. ú. Pohledy





p. p. č. 771/2 k. ú. Pohledy



# MĚSTSKÝ ÚŘAD MORAVSKÁ TŘEBOVÁ

odbor životního prostředí

nám. T. G. Masaryka č. o. 29

571 01 Moravská Třebová

Váš dopis zn.:

Ze dne: 20.09.2019

Naše značka: S MUMT 28269/2019/OZP6

Ozn. písemnosti: MUMT 38834/2019

Oprávněná úřední osoba: [REDAKCE]

Dle rozdělovníku

Tel.: [REDAKCE]

Fax: [REDAKCE]

E-mail: [REDAKCE]

Datum: 19.12.2019

## Rozhodnutí

Účastníci řízení dle § 27 odst. 1 zákona č. 500/2004 Sb., správní řád:

- Pardubický kraj, IČO: 70892822, Komenského náměstí 125, 532 11 Pardubice, v zastoupení na základě plné moci společností Dopravně inženýrská kancelář, s.r.o., IČO: 27466868, Bozděchova 1668/13a, 500 02 Hradec Králové (dále „žadatel“)
- Lesy České republiky, s. p., IČO: 42196451, Přemyslova 1106/19, 500 08 Hradec Králové
- ZEMOS KŘENOV s.r.o., IČO: 48155951, Křenov 135, 569 22 Křenov

Městský úřad Moravská Třebová, jako orgán vykonávající státní správu podle § 66 zákona č. 128/2000 Sb., o obcích (obecní zřízení), ve znění pozdějších předpisů, zejména ve znění zákona č. 314/2002 Sb., o stanovení obcí s pověřeným obecním úřadem a rozšířenou působností, jako místně příslušný orgán státní správy podle § 11 zákona č. 500/2004 Sb., správní řád, ve znění pozdějších předpisů (dále jen správní řád) a jako orgán vykonávající státní správu lesů, věcně příslušný podle ustanovení § 48 odst. 1 písm. d) zákona číslo 289/1995 Sb., o lesích a o změně a doplnění některých zákonů ve znění pozdějších předpisů (dále jen lesní zákon), rozhodl na základě písemné žádosti společnosti Dopravně inženýrská kancelář, s.r.o., IČO: 27466868, Bozděchova 1668/13a, 500 02 Hradec Králové, v řízení vedeném dle správního řádu,

### 1. povoluje

podle ustanovení § 13 odst. 1 lesního zákona trvalé odnětí pozemků plnících funkci lesa, pro stavbu s názvem „Modernizace silnice II/366 Pohledy (včetně průtahu obcí) – Křenov křižovatka s II/368“.

Trvalé odnětí částí lesních pozemků v k. ú. Křenov činí:

- 296 m<sup>2</sup> z pozemku p. č. 763
- 85 m<sup>2</sup> z pozemku p. č. 765/1
- 2241 m<sup>2</sup> z pozemku p. č. 982
- 524 m<sup>2</sup> z pozemku p. č. 985/1
- 286 m<sup>2</sup> z pozemku p. č. 985/4

Vlastníkem dotčených parcel je Česká republika s právem hospodařit společností Lesy České republiky, s. p., IČO: 42196451, Přemyslova 1106/19, 500 08 Hradec Králové.

## 2. povoluje

**podle ustanovení § 13 odst. 1 lesního zákona dočasné odnětí pozemku plnicího funkci lesa, pro stavbu s názvem „Modernizace silnice II/366 Pohledy (včetně průtahu obcí) – Křenov křižovatka s II/368“.**

Dočasné odnětí bude na dobu určitou 44 měsíců, ode dne 01.04.2020 do dne 30.11.2023 a činí:

- 12 m<sup>2</sup> z parcely číslo 765/2 v k. ú. Křenov

Vlastníkem dotčené parcely je společnost ZEMOS KŘENOV s.r.o., IČO: 48155951, se sídlem Křenov 135, 569 22 Křenov.

## 3. ukládá

podle ustanovení § 16 odst. 2 písm. f) lesního zákona žadateli opatření v zájmu ochrany pozemků určených k plnění funkcí lesa:

1. celkový předložený návrh dotčení (záboru pozemků určených k plnění funkcí lesa) je maximální, nebudou vznášeny další požadavky na rozšíření záboru nebo další omezení plnění funkcí lesa v souvislosti s předmětným záměrem,
2. dodržovat základní povinnosti ochrany pozemků určených k plnění funkcí lesa uvedených v ustanovení § 13 lesního zákona,
3. stavební práce budou prováděny šetrně k okolnímu lesnímu porostu,
4. před zahájením stavby řádně vytyčit a vyznačit hranice části pozemků odňatých plnění funkcí lesa,
5. skládky a deponie zemin a materiálů nebudou ukládány na lesních pozemcích či jejich částech, pro které nebylo vydáno rozhodnutí o odnětí,
6. správní orgán bude písemně vyrozuměn žadatelem o ukončení stavebních prací na pozemcích určených k plnění funkcí lesa a v případě dočasného odnětí uvedení pozemku určeného k plnění funkcí lesa do původního stavu,
7. k majetkoprávnímu převodu investor stavby zabezpečí vyhotovení geometrického plánu pro srovnání skutečného stavu stavby a stanoveného odnětí části pozemků rozhodnutím,
8. správní orgán bude písemně vyrozuměn žadatelem o ukončení stavebních prací a bude předložena kopie geometrického plánu,
9. dodržovat podmínky uvedené ve vyjádření příslušných orgánů státní správy a vlastníků dotčených parcel ve stanovisku Lesů České republiky, s. p., LS Svitavy pod č. j. LCR161/001365/2019 ze dne 17.07.2019 a ve Smlouvě o podmínkách provedení stavby uzavřené mezi Pardubickým krajem, IČO: 70892822, Komenského náměstí 125, 532 11 Pardubice a společností ZEMOS KŘENOV s.r.o., IČO: 48155951, Křenov 135, 569 22 Křenov dne 11.11.2019.

## 4. stanoví

podle ustanovení § 17 odst. 1 lesního zákona

**poplatek za trvalé odnětí,**

který je povinen Pardubický kraj, IČO: 70892822, se sídlem Komenského náměstí 125, 532 11 Pardubice, zaplatit ve výši 199.567,37,- Kč. (slovy: jedno sto devadesát devět tisíc pět set šedesát sedm korun českých třicet sedm haléřů).

#### Výpočet:

$$OLP = \frac{PP \times CD \times f}{0,02} \quad (\text{Kč/ha})$$

kde OLP = poplatek za trvalé odnětí lesních pozemků plnění funkcí lesa  
 PP = průměrná roční potenciální produkce lesů v České republice v m<sup>3</sup>/ha  
 CD = průměrná cena dřeva na odvozním místě v Kč/m<sup>3</sup>  
 f = faktor ekologické váhy lesa  
 0,02 lesním zákonem stanovená úroková míra

$$OLP = \frac{6,3 \times 923 \times 2,0}{0,02} = 581.490,- \text{ Kč/ha}$$

Celková výměra dotčených pozemků je 0,3432 ha

$$OLP = 581.490,- \text{ Kč} \times 0,3432 \text{ ha} = 199.567,37 \text{ Kč}$$

Celková výše poplatku za trvalé odnětí je 199.567,37 Kč

z toho dle ustanovení § 17 odst. 4 lesního zákona připadá

**40 % pro Obec Křenov = 79.826,95 Kč**

(slovy sedmdesát devět tisíc osm set dvacet šest korun českých devadesát pět haléřů)

**60 % pro Státní fond životního prostředí = 119.740,42 Kč**

(slovy jedno sto devatenáct tisíc sedm set čtyřicet korun českých čtyřicet dva haléřů)

Na základě ustanovení § 18 odst. 1 lesního zákona se poplatek za trvalé odnětí platí jednorázově do 30 dnů ode dne nabytí právní moci rozhodnutí o odnětí.

Poplatek uhradí Pardubický kraj, IČO: 70892822, se sídlem Komenského náměstí 125, 532 11 Pardubice, Celnímu úřadu pro Pardubický kraj, na číslo účtu 8766-7724511/0710, vedeného u České národní banky Hradec Králové, jako variabilní symbol uveďte vaše IČO.

### **Odůvodnění**

Dne 20.09.2019 obdržel Městský úřad Moravská Třebová, odbor životního prostředí, jako orgán státní správy lesů, žádost od společnosti Dopravně inženýrská kancelář, s.r.o., IČO: 274 66 868, se sídlem Bozděchova 1668/13a, 500 02 Hradec Králové, která je zplnomocněná zastupováním investorem stavby Pardubickým krajem, IČO: 708 92 822, se sídlem Komenského náměstí 125, 532 11 Pardubice (dále „žadatel“) o vydání rozhodnutí o odnětí pozemků určených k plnění funkcí lesa podle ustanovení § 16 odst. 1 lesního zákona. Žádost byla doplněna dalšími náležitostmi ve dnech 20.09.2019, 01.10.2019, 25.10.2019 a 13.11.2019. Jedná se o trvalé odnětí částí lesních pozemků o celkové výměře 3432 m<sup>2</sup> (296 m<sup>2</sup> z pozemku p. p. č. 763, 85 m<sup>2</sup> z pozemku p. p. č. 765/1, 2241 m<sup>2</sup> z pozemku p. p. č. 982, 524 m<sup>2</sup> z pozemku p. p. č. 985/1 a 286 m<sup>2</sup> z pozemku p. p. č. 985/4 v katastrálním území Křenov) v obci Křenov a dočasné odnětí části

lesního pozemku o celkové výměře 12 m<sup>2</sup> z pozemku p. p. č. 765/2 v katastrálním území Křenov v obci Křenov. Trvalé a dočasné odnětí je za účelem realizace stavby „Modernizace silnice II/366 Pohledy (včetně průtahu obcí) – Křenov křižovatka s II/368“.

K žádosti o odnětí byly doloženy patřičné podklady dle vyhlášky č. 77/1996 Sb., o náležitostech žádosti o odnětí nebo omezení a podrobnostech o ochraně pozemků určených k plnění funkcí lesa:

- Znalecký posudek zpracovaný [redacted] MBA, ze dne 30.10.2019, obsahující výpočet poplatku za odnětí, komplexní výpočet náhrad škod na lesních porostech, údaje o dotčených pozemcích, údaje z lesního hospodářského plánu o porostech a situační zákres požadovaného záboru
- Výpis vlastníků parcel a záborů dle KN
- Průvodní a souhrnnou zpráva
- Vyjádření vlastníků a odborného lesního hospodáře
- Územní rozhodnutí vydané MěÚ Moravská Třebová, pod č.j. MUMT 06700/2019, ze dne 01.03.2019
- Smlouva o podmínkách provedení stavby uzavřená mezi Pardubickým krajem, IČO: 70892822, Komenského náměstí 125, 532 11 Pardubice a společností ZEMOS KŘENOV s.r.o., IČO: 48155951, Křenov 135, 569 22 Křenov, dne 11.11.2019

Platnost rozhodnutí o trvalém odnětí zaniká podle § 16 odst. 5 písm. b) lesního zákona uplynutím dvou let od nabytí právní moci rozhodnutí, nebude-li do této doby započato s využíváním pozemků k účelům, pro něž bylo rozhodnutí vydáno. Pozemek se vrací po zániku platnosti rozhodnutí mezi pozemky určené k plnění funkcí lesa. Vlastník pozemku je povinen tuto skutečnost oznámit orgánu státní správy lesů, který rozhodnutí vydal, a který vyrozumí ostatní účastníky řízení. Podle ustanovení § 17 odst. 7 lesního zákona se zaplacené poplatky nevrací v případech uvedených v § 16 odst. 5 písm. b) lesního zákona. Případnou žádost o prodloužení doby platnosti rozhodnutí je nutno podat orgánu státní správy lesů, který rozhodnutí vydal, před uplynutím doby platnosti.

Poplatek za trvalé odnětí byl stanoven podle přílohy k lesnímu zákonu s použitím průměrné ceny dřeva stanovené ministerstvem zemědělství pro rok 2019 ve výši 923,- Kč. Pozemek se nachází v chráněné oblasti akumulace vod „Východočeská křída“ (faktor ekologické váhy lesa – lesy v chráněné oblasti přirozené akumulace vod –  $f = 2$ ).

Poplatek se platí do 30-ti dnů od nabytí právní moci rozhodnutí o odnětí na účet Celního úřadu pro Pardubický kraj na číslo účtu 8766-7724511/0710, variabilní symbol uvádějte své IČO. Při nezaplacení poplatku v plné výši nejpozději v den jeho splatnosti, je žadatel povinen zaplatit za každý den prodlení penále ve výši 0,1 % z nezaplacené částky. Výši penále sdělí celní úřad žadateli platebním výměrem.

Dočasné odnětí je požadováno na období od 01.04.2020 do 30.11.2023, tj. na 44 měsíců pro celkovou plochu 0,0012 ha. Poplatek za dočasné odnětí byl stanoven na základě přílohy k lesnímu zákonu s použitím průměrné ceny dřeva stanovené ministerstvem zemědělství pro rok 2019 ve výši 923,- Kč. Pozemek se nachází v chráněné oblasti akumulace vod „Východočeská křída“ (faktor ekologické váhy lesa – lesy v chráněné oblasti přirozené akumulace vod –  $f = 2$ ). Výpočtem bylo zjištěno, že dočasné odnětí na dobu 12 měsíců pro výměru 12 m<sup>2</sup> činí 13,96,- Kč, tj.  $6,3 * 923 * 2,0 * 0,0012$  ha. Podle ustanovení § 17 odst. 3 písm. b) lesního zákona se poplatek za dočasné odnětí nepředepisuje u částky, která nepřevyšuje 50,- Kč v kalendářním roce. Z výše uvedeného vyplývá, že výše částky za dočasné odnětí v kalendářním roce nepřevyšuje taxativně stanovenou částku, a tím pádem se částka za dočasné odnětí v tomto případě nepředepisuje.

K žádosti byl doložen také výpočet škod na lesních pozemcích a lesních porostech, které je žadatel povinen uhradit přímo jejich vlastníkům (ustanovení § 17 odst. 6 lesního zákona).

U pozemku dočasně odňatého dochází k opětovnému využití k plnění funkcí lesa dnem oznámení žadatele orgánu státní správy lesů, který rozhodnutí vydal, o skončení jiného využití.

Platnost rozhodnutí o dočasném odnětí zaniká podle § 16 odst. 5 písm. a) lesního zákona uplynutím doby, na kterou bylo rozhodnutí vydáno. Případnou žádost o prodloužení doby platnosti rozhodnutí je nutno podat orgánu státní správy lesů, který rozhodnutí vydal, před uplynutím doby platnosti.

Správnímu orgánu nebyl předložen návrh plánu rekultivace (§ 16 odst. 2 písm. c) lesního zákona), protože na záměrem dotčené části p. p. č. 765/2 v k. ú. Křenov se nachází odvodňovací příkop bezprostředně navazující na komunikaci, který tam zůstane také po realizaci stavby (při stavbě dojde pouze k jeho pročištění).

Po důkladném posouzení všech okolností a zjištěných skutečností, a po provedeném správním řízení rozhodl orgán státní správy lesů tak, jak je uvedeno ve výrokové části rozhodnutí.

### **Poučení o odvolání**

Proti tomuto rozhodnutí se lze odvolat podle § 83 odst. 1 správního řádu do 15 dnů ode dne oznámení rozhodnutí ke Krajskému úřadu Pardubického kraje, odboru životního prostředí a zemědělství, Komenského náměstí 125, 532 11 Pardubice, podáním učiněným u Městského úřadu Moravská Třebová, odboru životního prostředí. Odvolání musí mít náležitosti uvedené v § 37 odst. 4 správního řádu a musí obsahovat údaje uvedené v § 82 odst. 2 správního řádu. Včas podané a přípustné odvolání má podle § 85 odst. 1 správního řádu odkladný účinek.

  
vedoucí odboru životního prostředí  
Městský úřad Moravská Třebová

#### **Příloha:**

- koordinační situace záborového elaborátu ke stavbě „Modernizace silnice II/366 Pohledy (včetně průtahu obcí) – Křenov křižovatka s II/368“

**Rozdělovník:**

Účastníci řízení dle § 27 odst. 1 zákona č. 500/2004 Sb., správní řád:

- Žadatel: Pardubický kraj, Komenského náměstí 125, 532 11 Pardubice, zastoupený na základě plné moci společností Dopravně inženýrská kancelář, s.r.o., Bozděchova 1668/13a, 500 02 Hradec Králové (datová schránka)
- Vlastník pozemku: ČR - Lesy České republiky, s.p., Přemyslova 1106/19, 500 08 Hradec Králové (datová schránka)
- Vlastník pozemku: ZEMOS KŘENOV s.r.o., IČO: 48155951, Křenov 135, 569 22 Křenov

**Na vědomí (po nabytí právní moci):**

- Státní fond životního prostředí České republiky, Kaplanova 1931/1, 148 00 Praha (datová schránka)
- Celní úřad pro Pardubický kraj, Palackého třída 2659, 530 02 Pardubice (datová schránka)
- Obec Křenov, IČO: 00276871, 569 22 Křenov (datová schránka)
- Ústav pro hospodářskou úpravu lesů, pobočka Hradec Králové, Veverkova 1335, 500 02 Hradec Králové (datová schránka)

Vypraveno dne:

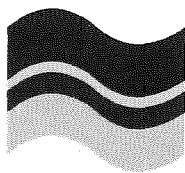

**MĚSTSKÝ  
ÚŘAD  
SVITAVY**

T.G. Masaryka 35  
568 11 Svitavy  
tel.: 461 550 211  
fax: 461 532 141  
e-mail: radnice@svitavy.cz

**Odbor životního prostředí**

**Č.j.: 60219-19/OZP-prj**

**Sp.zn.: 7580-2019**

**Vyřizuje:** [REDACTED]

**Telefon:** [REDACTED]

**E-mail:** [REDACTED]

**ve Svitavách dne: 24. 10. 2019**

**Dle rozdělovníku**

## **Rozhodnutí**

Městský úřad Svitavy, odbor životního prostředí, jako orgán státní správy lesů (dále jen „správní orgán“) místně příslušný § 61 odst. 1 a § 66 zákona č. 128/2000 Sb., o obcích, ve znění pozdějších předpisů, § 2 zákona č. 314/2002 Sb., o stanovení obcí s pověřeným obecním úřadem a stanovení obcí s rozšířenou působností, ve znění pozdějších předpisů, § 8 vyhlášky Ministerstva vnitra č. 388/2002 Sb., o stanovení správních obvodů obcí s pověřeným obecním úřadem a správních obvodů obcí s rozšířenou působností, ve znění pozdějších předpisů, § 11 odst. 1 písm. b) zák. č. 500/2004 Sb., správní řád, ve znění pozdějších předpisů (dále jen „správní řád“) a § 47 odst. 1 písm. a) zákona č. 289/1995 Sb., o lesích, ve znění pozdějších předpisů (dále jen „lesní zákon“), s věcnou příslušností podle ustanovení § 10 správního řádu a § 48 odst. 1 písm. d) lesního zákona, po provedeném správním řízení podle správního řádu rozhodl takto:

### **1. povoluje**

podle ustanovení § 13 odst. 1 lesního zákona

#### **trvalé odnětí pozemků plnící funkcí lesa,**

na základě žádosti Pardubického kraje, IČ 708 92 822, se sídlem Komenského náměstí 125, 532 11 Pardubice, a to v rámci provedení stavby „**Modernizace silnice II/366 Pohledy (včetně průtahu obcí) – Křenov křižovatka s II/368**“ na území obce Pohledy. Odnětí jednotlivých částí lesních pozemků je: 25 m<sup>2</sup> z pozemku p.p.č. 607/1, 16 m<sup>2</sup> z pozemku p.p.č. 607/2, 60 m<sup>2</sup> z pozemku p.p.č. 669/1, 339 m<sup>2</sup> z pozemku p.p.č. 669/2, 6 m<sup>2</sup> z pozemku p.p.č. 735/2, 128 m<sup>2</sup> z pozemku p.p.č. 746/1, 380 m<sup>2</sup> z pozemku p.p.č. 754/1, 135 m<sup>2</sup> z pozemku p.p.č. 768/1, 350 m<sup>2</sup> z pozemku p.p.č. 769, 146 m<sup>2</sup> z pozemku p.p.č. 771/1,



725 m<sup>2</sup> z pozemku p.p.č. 771/2 a 4 m<sup>2</sup> z pozemku p.p.č. 1117/1, v katastrálním území Pohledy. Celkové odnětí částí lesních pozemků činí 2.314 m<sup>2</sup>.

Pro určení částí pozemku pro odnětí je směrodatný situační zákres záborového elaborátu, který je nedílnou součástí toho rozhodnutí.

## 2. ukládá

podle ustanovení § 16 odst. 2 písm. f) lesního zákona Pardubického kraje, IČ 708 92 822, se sídlem Komenského náměstí 125, 532 11 Pardubice (dále jen „žadatel“) opatření v zájmu ochrany pozemků určených k plnění funkcí lesa:

1. celkový předložený návrh dotčení (záboru pozemků určených k plnění funkcí lesa) je maximální, nebudou vznášeny další požadavky na rozšíření záboru nebo další omezení plnění funkcí lesa v souvislosti s předmětným záměrem,
2. dodržovat základní povinnosti ochrany pozemků určených k plnění funkcí lesa uvedených v ustanovení § 13 lesního zákona,
3. započít s odlesněním (kácením dřevin) až po nabytí právní moci stavebního rozhodnutí výše uvedené stavby,
4. stavební práce budou prováděny šetrně k okolním lesním porostům,
5. před zahájením stavby řádně vytyčít a vyznačit hranice části pozemku odňatého plnění funkcí lesa,
6. skládky a deponie zemin a materiálů nebudou ukládány na lesních pozemcích či jeho částech, pro které nebylo vydáno rozhodnutí o odnětí.
7. k majetkoprávnímu převodu investor stavby zabezpečí vyhotovení geometrického plánu pro srovnání skutečného stavu stavby a stanoveného odnětí části pozemků rozhodnutím,
8. správní orgán bude písemně vyrozuměn žadatelem o ukončení stavebních prací a předložena kopie geometrického plánu.

## 3. stanoví

podle ustanovení § 17 odst. 1 lesního zákona

### poplatek za odnětí

který je povinen Pardubický kraj, IČ 708 92 822, se sídlem Komenského náměstí 125, 532 11 Pardubice zaplatit ve výši 134.556,79,- Kč. (slovy: jedno sto třicet čtyři tisíc pět set padesát šest korun českých sedmdesát devět haléřů)

#### Výpočet:

$$\text{OLP} = \frac{\text{PP} * \text{CD} * \text{f}}{0,02}$$

- kde PP průměrná roční potenciální produkce lesů ČR v m<sup>3</sup>/ha  
 - průměrná cena dřeva na odvozním místě v Kč/m<sup>3</sup>  
 - faktor ekologické váhy lesa

$$\text{OLP} = \frac{6,3 * 923 * 2,0}{0,02} = 581.490,- \text{ Kč ha}^{-1}$$

Výměra záboru 2.314 m<sup>2</sup> v k.ú. Pohledy

$OLP_{skut.} = OLP * P = 581.490,- \text{ Kč/ha} * 0,2314 \text{ ha} = 134.556,79,- \text{ Kč}$

z toho - 40 % pro obec Pohledy 53.822,72,- Kč  
 (slovy: padesát tři tisíc osm set dvacet dva korun českých sedmdesát dva haléřů)  
 - 60 % pro Státní fond životního prostředí 80.734,07,- Kč  
 (slovy: osmdesát tisíc sedm set třicet čtyři korun českých sedm haléřů)

Dle ustanovení § 18 odst. 1 lesního zákona se poplatek za trvalé odnětí platí jednorázově do 30-ti dnů ode dne nabytí právní moci rozhodnutí o odnětí.

Poplatek uhradí Pardubický kraj, IČ 708 92 822, se sídlem Komenského náměstí 125, 532 11 Pardubice na Celní úřad pro Pardubický kraj na číslo účtu 8766-7724511/0710, var. symbol uvádějte své IČO.

Účastníkem řízení podle ustanovení § 27 odst. 1 správního řádu jsou Pardubický kraj, IČ 708 92 822, se sídlem Komenského náměstí 125, 532 11 Pardubice, ČR - Lesy České republiky, s.p., IČ 421 96 451, se sídlem Přemyslova 1106/19, 500 08 Hradec Králové a Obec Pohledy, IČ 002 77 151, se sídlem Horní Hynčina 89, 568 02 Pohledy.

## Odůvodnění

Dne 20.09.2019 obdržel Městský úřad Svitavy, odbor životního prostředí, jako orgán státní správy lesů, žádost od společnosti Dopravně inženýrská kancelář, s.r.o., IČ 274 66 868, se sídlem Bozděchova 1668/13a, 500 02 Hradec Králové, která je zplnomocněná zastupováním investorem stavby Pardubickým krajem, IČ 708 92 822, se sídlem Komenského náměstí 125, 532 11 Pardubice (dále jen „žadatel“) o vydání rozhodnutí o odnětí pozemku určeného k plnění funkcí lesa podle ustanovení § 16 odst. 1 lesního zákona. Jedná se o trvalé odnětí částí lesních pozemků o celkové výměře 2.314 m<sup>2</sup> (25 m<sup>2</sup> z pozemku p.p.č. 607/1, 16 m<sup>2</sup> z pozemku p.p.č. 607/2, 60 m<sup>2</sup> z pozemku p.p.č. 669/1, 339 m<sup>2</sup> z pozemku p.p.č. 669/2, 6 m<sup>2</sup> z pozemku p.p.č. 735/2, 128 m<sup>2</sup> z pozemku p.p.č. 746/1, 380 m<sup>2</sup> z pozemku p.p.č. 754/1, 135 m<sup>2</sup> z pozemku p.p.č. 768/1, 350 m<sup>2</sup> z pozemku p.p.č. 769, 146 m<sup>2</sup> z pozemku p.p.č. 771/1, 725 m<sup>2</sup> z pozemku p.p.č. 771/2 a 4 m<sup>2</sup> z pozemku p.p.č. 1117/1 v katastrálním území Pohledy) v obci Pohledy. Trvalé odnětí je za účelem stavby „Modernizace silnice II/366 Pohledy (včetně průtahu obcí) – Křenov křižovatka s II/368“. K žádosti o odnětí byly doloženy patřičné podklady dle vyhlášky č. 77/1996 Sb., o náležitostech žádosti o odnětí nebo omezení a podrobnostech o ochraně pozemků určených k plnění funkcí lesa:

- Znalecký posudek zpracovaný [redacted], MBA ze dne 18.09.2019 obsahující výpočet poplatku za odnětí, komplexní výpočet náhrad škod na lesních porostech, údaje o dotčených pozemcích, údaje z lesního hospodářského plánu o porostech a situační zakres požadovaného záboru.
- Výpis vlastníků parcel a záborů dle KN
- Průvodní a souhrnnou zprávu.
- Vyjádření vlastníka a odborného lesního hospodáře.
- Územní rozhodnutí vydané MěÚ Moravská Třebová pod č.j. MUMT 06700/2019 ze dne 01.03.2019.

Platnost rozhodnutí o trvalém odnětí zaniká podle § 16 odst. 5 písm. b) lesního zákona uplynutím dvou let od nabytí právní moci rozhodnutí, nebude-li do této doby započato s využíváním pozemků k účelům, pro něž bylo rozhodnutí vydáno. Pozemek se vrací po zániku platnosti rozhodnutí mezi pozemky určené k plnění funkcí lesa. Vlastník pozemku je povinen tuto skutečnost oznámit orgánu státní správy lesů, který rozhodnutí vydal, a který

vyrozumí ostatní účastníky řízení. Podle ustanovení § 17 odst. 6 lesního zákona se zaplacené poplatky nevrací v případě uvedených v § 16 odst. 5 písm. b) lesního zákona. Případnou žádost o prodloužení doby platnosti rozhodnutí je nutno podat orgánu státní správy lesů, který rozhodnutí vydal, před uplynutím doby platnosti.

Poplatek za odnětí byl stanoven podle přílohy k lesnímu zákonu s použitím průměrné ceny dřeva stanovené ministerstvem zemědělství pro rok 2019 ve výši 923,- Kč. Pozemek se nachází v chráněné oblasti akumulace vod „Východočeská křída“ (faktor ekologické váhy lesa – lesy v chráněné oblasti přirozené akumulace vod – f = 2).

Poplatek se platí do 30-ti dnů od nabytí právní moci rozhodnutí o odnětí na účet Celního úřadu pro Pardubický kraj na číslo účtu 8766-7724511/0710, var. symbol uvádějte své IČO. Při nezaplacení poplatku v plné výši nejpozději v den jeho splatnosti, je žadatel povinen zaplatit za každý den prodlení penále ve výši 0,1 % z nezaplacené částky. Výši penále sdělí celní úřad žadateli platebním výměrem.

Po důkladném posouzení všech okolností, a po provedeném správním řízení rozhodl orgán státní správy lesů tak, jak je uvedeno ve výrokové části rozhodnutí.

### **P o u č e n í   ú č a s t n í k ů**

Proti tomuto rozhodnutí lze podat odvolání do 15 dnů ode dne doručení ke Krajskému úřadu Pardubického kraje, Komenského náměstí 125, 530 02 Pardubice, prostřednictvím Městského úřadu Svitavy, odboru životního prostředí. Odvolání se podává s potřebným počtem stejnopisů tak, aby jeden stejnopis zůstal správnímu orgánu a aby každý účastník dostal jeden stejnopis. Lhůta pro podání odvolání se počítá ode dne následujícího po doručení písemného vyhotovení rozhodnutí, nejpozději však po uplynutí desátého dne ode dne, kdy bylo nedoručené a uložené rozhodnutí připraveno k vyzvednutí.

  
vedoucí odboru životního prostředí

#### **Příloha:**

- situace záborového elaborátu ke stavbě „Modernizace silnice II/366 Pohledy (včetně průtahu obcí) – Křenov křižovatka s II/368“

#### **Rozdělovník:**

Účastníci řízení dle § 27 odst. 1 zákona č. 500/2004 Sb., správní řád:

- Žadatel: Pardubický kraj, Komenského náměstí 125, 532 11 Pardubice zastoupeny na základě plné moci **Dopravně inženýrská kancelář, s.r.o., Bozděchova 1668/13a, 500 02 Hradec Králové** (datová schránka)
- Vlastník pozemku: ČR - Lesy České republiky, s.p., Přemyslova 1106/19, 500 08 Hradec Králové (datová schránka)
- Vlastník pozemku: Obec Pohledy, Pohledy 89, 568 02 Pohledy (datová schránka)

Na vědomí:

- Lesy České republiky, s.p., Lesní správa Svitavy, Vančurova 1298/1, 568 02 Svitavy (datová schránka)

**Na vědomí (po nabytí právní moci):**

- Státní fond životního prostředí České republiky, Kaplanova 1931/1, 148 00 Praha (datová schránka)
- Celní úřad pro Pardubický kraj, Palackého třída 2659, 530 02 Pardubice (datová schránka)
- Ústav pro hospodářskou úpravu lesů, Pobočka Hradec Králové, Veverkova 1335, 500 02 Hradec Králové (datová schránka)

Digitálně podepsal [redacted]  
Datum: 25.10.2019 09:37:40 +02:00