

# NÁJEMNÍ SMLOUVA č. 2667104020

o nájmu pozemku

---

**Obchodní firma:** České dráhy, a.s.  
**Sídlo:** Praha 1, Nábřeží L. Svobody 1222, PSČ 110 15  
**Zapsaná:** ve veřejném rejstříku - obchodním rejstříku vedeném Městským soudem v Praze, sp. zn. B 8039  
**Zastoupena ve věcech smluvních:** xxx, ředitelem  
**Adresa pro doručování písemností:** Regionální správy majetku Hradec Králové  
České dráhy, a.s., Regionální správa majetku Hradec Králové  
Hradec Králové, Riegrovo náměstí 914, PSČ 500 02  
**Kontaktní osobou ve věcech smluvních:** xxx  
T: xxx, E: xxx  
**Kontaktní osobou ve věcech technických:** xxx  
M: xxx, E: xxx  
**IČO:** 709 94 226  
**DIČ:** CZ70994226  
**Bankovní spojení:** xxx  
**Číslo účtu:** xxx  
**Variabilní symbol:** 2667104020  
**ID datové schránky:** e52cdsf  
(dále jen pronajímatel)

a

**Obchodní firma:** GridServices, s.r.o.  
**Sídlo:** Plynárenská 499/1, Zábřovice, 602 00 Brno  
**Zapsaná:** ve veřejném rejstříku - obchodním rejstříku vedeném Krajským soudem v Brně, sp. zn. C 57165  
**Zastoupena ve věcech smluvních:** xxx jednatelem  
xxx jednatelem  
**Adresa pro doručování písemností:** shodná se sídlem firmy  
**Kontaktní osobou ve věcech smluvních:** xxx  
M: xxx E: xxx  
**IČO:** 279 35 311  
**DIČ:** CZ279 35 311  
**Plátce DPH:** ANO  
**Bankovní spojení:** xxx  
**Číslo účtu:** xxx  
**ID datové schránky:** jnnyjs6

Předmět nájmu bude nájemce využívat pro svou ekonomickou činnost.

(dále jen nájemce)

(společně uváděny jako smluvní strany)

uzavírají podle zákona č. 89/2012 Sb., občanský zákoník v platném znění, tuto smlouvu o nájmu pozemku (dále jen „smlouva“).

## I. Předmět smlouvy a Předmět nájmu

1. Předmětem nájmní smlouvy je závazek pronajímatele předat předmět nájmu do dočasného užívání nájemci a současně závazek nájemce tento předmět nájmu převzít a platit za jeho užívání nájemné ve výši a způsobem stanoveným touto smlouvou. Předmětem nájmu je:
  - část pozemku parcelní číslo 3022/1 o výměře 16 m<sup>2</sup>, číslo pozemku dle SAP 1000/6/220, IC5000090655
  - část pozemku parcelní číslo 3022/2 o výměře 45 m<sup>2</sup>, číslo pozemku dle SAP 1000/6/2783, IC5000319438v katastrálním území Děčín (ČSÚ 624926), v obci Děčín, zapsaný na listu vlastnictví číslo 5190, vedeného u Katastrálního úřadu pro Ústecký kraj, Katastrální pracoviště Děčín. (dále jen „předmět nájmu“ nebo „pozemek“)
2. Pronajímatel touto smlouvou dává a nájemce přebírá do nájmu předmět nájmu specifikovaný v odst. 1. tohoto článku smlouvy.
3. Předmět nájmu je blíže specifikovaný v situačním plánu, který je nedílnou přílohou č. 2 této smlouvy.
4. Nájemce prohlašuje, že je seznámen se stavem předmětu nájmu. Stav pronajatého pozemku je uveden v předávacím protokolu pořízeném při předání a převzetí pozemku do nájmu, který je součástí spisu.
5. Správcem předmětu nájmu jsou ke dni podpisu této smlouvy České dráhy, a.s., Regionální správa majetku Hradec Králové (dále jen RSM HK). Ke dni předání vyhotoví RSM HK předávací protokol
6. Smluvní strany shledaly předmět nájmu bez ekologického znečištění.

## II. Účel nájmu

1. Nájemce se zavazuje užívat předmět nájmu výhradně ke sjednanému účelu: „**mezideponie stavebního materiálu v rámci stavby - Reko MS Děčín - Krokova**“, a to způsobem neohrožujícím životní prostředí.
2. Nájemce nemá bez předchozího písemného souhlasu pronajímatele právo provozovat jinou činnost nebo změnit způsob či podmínky jejího výkonu, než jak to vyplývá z účelu nájmu a to ani v případě nepodstatné změny ve smyslu §2304 zákona č. 89/2012 Sb., občanský zákoník.

## III. Výše nájmného

1. Nájemce zaplatí pronajímateli za předmět nájmu smluvní nájemné (+ DPH), které činí: za 1 m<sup>2</sup> částku xxx Kč/rok (+ DPH), tj. za 61,00 m<sup>2</sup> nájemné xxx Kč/rok (+ DPH v zákonem stanovené výši), (slovy: xxx korun českých), (+ DPH), které je splatné v pravidelných měsíčních splátkách na bankovní účet pronajímatele (dle variabilního symbolu), specifikovaný v záhlaví této smlouvy, a to vždy do 10. dne příslušného měsíce dle splátkového kalendáře, který bude nájemci zaslán do 10 dní od data účinnosti této smlouvy a stane se tak přílohou č. 1 této smlouvy. V případě, že nájemce neobdrží výše uvedený splátkový kalendář do 20 dní od účinnosti této smlouvy, je povinen o tomto informovat pronajímatele, který s ním pak dohodne způsob opakovaného doručení splátkového kalendáře.
2. Pro splnění závazku na placení nájmného platí doručovací princip, t.j. že splátka je splněna připsáním placené částky na účet pronajímatele u jeho banky.
3. Na základě ustanovení § 56a odst. 3 zákona č. 235/2004 Sb., o dani z přidané hodnoty, ve znění pozdějších předpisů, (dále jen „ZDPH“), pronajímatel u předmětu nájmu specifikovaného v článku I. uplatní DPH ve výši dle platných právních předpisů.
4. Nájemce se zavazuje oznámit pronajímateli skutečnost, že přestal být plátcem DPH. V případě, že tak neučiní a proti pronajímateli budou z tohoto důvodu uplatněny správce daně sankce, zavazuje se nájemce tyto sankce pronajímateli bez zbytečného odkladu uhradit.
5. V případě prodlení nájmu s úhradou nájmného dle čl. III. této smlouvy nebo s úhradou služeb a spotřeb, jejichž poskytovatelem je pronajímatel, je nájemce povinen zaplatit pronajímateli úroky z prodlení ve výši dle platných právních předpisů. Zaplacením úroků z prodlení není dotčeno právo na náhradu škody.
6. Sjednanou výši ročního nájmného je pronajímatel oprávněn každoročně upravit dosaženým indexem spotřebitelských cen a životních nákladů za posledních 12 měsíců předchozího roku (roční klouzavý průměr roku). Rozhodujícím údajem pro úpravu nájmného je dosažený index spotřebitelských cen a životních nákladů za předchozí rok, zveřejněný Českým statistickým

úřadem v Aktuální statistické informaci ČSÚ. Úprava nájemného bude nájemci oznámena doporučeným dopisem. Základem pro úpravu výše nájemného je výše ročního nájemného, které bylo naposled sjednané v souladu s touto smlouvou, čímž se rozumí i nájemné upravené indexem spotřebitelských cen a životních nákladů za posledních 12 měsíců předchozího roku.

7. Výše nájemného bude upravována vždy od 1. ledna a do plateb bude promítána od dubna příslušného roku s doplatkem rozdílu, který představuje rozdíl mezi výší nájemného platného pro předcházející rok a výší nájemného upraveného dle příslušných ustanovení o inflaci dle tohoto odstavce za 1. čtvrtletí daného roku.
8. Pronajímatel je oprávněn za výše uvedených podmínek vyúčtovat upravené nájemné a nájemce je povinen upravené nájemné platit podle termínů dohodnutých ve splátkovém kalendáři. Smluvní strany dohodly výše uvedenou úpravu nájemného jako závazný způsob určení ceny nájemného pro další období v souladu s § 2, zákona č. 526/1990 Sb., o cenách, ve znění pozdějších právních předpisů.
9. Úhrada služeb a spotřeb spojených s užíváním předmětu nájmu není součástí nájemného.
10. Smluvní strany se dohodly, že nájemcem vynaložené náklady na pronajímatelem písemně povolené stavební úpravy, opravy nad rámec běžné údržby, se po dokončení stávají součástí majetku pronajímatele, tzn., že při ukončení nájemního vztahu se nájemce vzdává práva na úhradu nákladů (dle § 2220 zákona č. 89/2012 Sb., občanského zákoníku), které vynaložil na úpravy předmětu nájmu během (před započítáním) nájemního vztahu, a to ani takových, k jejichž vynaložení mu pronajímatel udělil souhlas, pokud se smluvní strany nedohodnou dodatkem k této smlouvě jinak. Povolení stavebních úprav včetně výše ceny a zúčtování je povinen nájemce před realizací písemně projednat s pronajímatelem a neprodleně po dokončení protokolárně předat správci majetku.
11. Nájemce nemá nárok na slevu nájemného z důvodů negativních vlivů běžného provozu železnice.
12. Smluvní strany konstatují, že nebyl uhrazen žádný poplatek za užívání předmětu nájmu uvedeného v čl. I. této smlouvy **v období od 01. 04. 2020 do 30. 04. 2020**, ač byl předmět nájmu užíván nájemcem bez smluvního vztahu. Smluvní strany se dohodly, že za období **od 01. 04. 2020 do 30. 04. 2020** zaplatí nájemce za bezesmluvní užívání výše uvedeného předmětu nájmu částku **xxx Kč (DPH v zákonem stanovené výši)**. Celkem nájemce uhradí za bezesmluvní užívání zaokrouhleně částku **xxx Kč (vč. DPH)**. Nájemce tuto pohledávku pronajímatele uznává co do důvodu a výše a zavazuje se ji uhradit v mimořádné splátce v termínu **do 20. 05. 2020** na výše uvedený účet pronajímatele pod variabilním symbolem **2667104020**.

#### IV. Povinnosti smluvních stran

1. Nájemce je povinen užívat předmět nájmu ke sjednanému účelu, k jeho změně může dojít pouze na základě písemné dohody obou smluvních stran.
2. Nájemce nesmí bez předchozího písemného souhlasu pronajímatele přenechat předmět nájmu do podnájmu či jiného užívání třetí osobě.
3. Nájemce je povinen hradit nájemné a další platby vyplývající z této smlouvy ve výši a způsobem stanoveným v článku III. této smlouvy.
4. Nájemce je povinen umožnit bezplatný vstup, popř. vjezd na předmět nájmu zaměstnancům pronajímatele nebo jeho dodavatelům prací, služeb, zboží, provádějícím práce a úkony za účelem oprav a údržby tratí, drážních staveb, zařízení a vedení, jakož odstraňujícím následky železničních nehod a živelných událostí. Nájemce je dále povinen strpět na dobu nezbytně nutnou z těchto důvodů i možnost omezení užívání předmětu nájmu. V takovém případě se smluvní strany dohodnou na podmínkách omezení. Pokud nedojde k dohodě, může pronajímatel tuto smlouvu vypovědět bez výpovědní doby.
5. Veškeré stavební a zemní práce na předmětu nájmu může nájemce provádět pouze po předchozím písemném souhlasu pronajímatele a na základě rozhodnutí, popř. souhlasu s provedením ohlášené stavby příslušného stavebního úřadu podle příslušných ustanovení zákona č. 183/2006 Sb., o územním plánování a stavebním řádu (stavební zákon), ve znění pozdějších předpisů, zákona č. 266/1994 Sb., o dráhách, v platném znění, popř. dalších obecně závazných předpisů. Případně povolená stavba bude vždy jen dočasného charakteru. Po uplynutí doby, popř. dříve, pokud dojde k zániku smluvního vztahu k pozemku, bude stavba odstraněna prostředky a náklady nájemce, nedohodne-li se písemně nájemce s pronajímatelem jinak. V případě, že nájemce stavbu neodstraní, je tak oprávněn učinit pronajímatel na náklady nájemce. Nájemci v takovém případě nenáleží náhrada za odstraněnou stavbu. Rozhodnutí o povolení k zahájení provozu popř. kolaudační souhlas dočasné stavby nezakládá právo nájemci na zápis stavby a záznam vlastnického práva k dočasné stavbě do katastru nemovitostí.

6. Pronajímatel neodpovídá za škody na majetku umístěném na předmětu nájmu.
7. Nájemce se zavazuje zajišťovat na předmětu nájmu běžnou údržbu (např. sekání trávy, údržba zeleně) a zdržovat se jakékoliv činnosti omezující či ohrožující bezpečnost železničního provozu a osob. Je povinen z najatých provozních a komunikačních ploch pro pěší i dopravní prostředky odstraňovat nečistoty, sněh, led a zabezpečovat schůdnost a sjízdnost obvyklým způsobem, pokud se s pronajímatelem písemně nedohodne jinak.
8. Na předmětu nájmu může nájemce provozovat jen činnost, která neohrožuje životní prostředí, tj. zejména povrchové a podzemní vody, ovzduší, prašnost, hlučnost atd., a je v souladu s platnými právními předpisy v oblasti životního prostředí, odpadů, bezpečnosti, požární ochrany, hygienických předpisů atd. Nájemce se zavazuje, že po dobu trvání nájemního vztahu přebírá na předmětu nájmu a v jeho okolí odpovědnost za porušení výše uvedených obecně platných předpisů a že uhradí sankce uložené z důvodu porušení uvedených norem a odstraní na vlastní náklady veškeré úniky, havárie látek ohrožujících jakost a zdravotní nezávadnost povrchových nebo podzemních vod a jiné vzniklé škody.
9. Nájemce nesmí na předmětu nájmu provádět údržbu vozidel, jejich mytí, výměnu olejů, autobaterií, doplňování chladicích, ostřikovacích, brzdových a jiných provozních kapalin, regeneraci náhradních dílů, parkování nepojízdných vozidel.
10. Nájemce se zavazuje, že bude na vlastní náklady zajišťovat a plnit úkoly požární ochrany v souladu s platnými předpisy o požární ochraně. V případě vyvíjení činnosti se zvýšeným nebo vysokým požárním nebezpečím nájemce na své náklady nechá vypracovat osobou oprávněnou předepsanou dokumentaci požární ochrany, bude plnit podmínky požární bezpečnosti v ní stanovené a dokumentaci udržovat v souladu se skutečným stavem.
11. Nájemce je povinen poskytnout pronajímateli ve stanovených termínech zpracované podklady pro ohlašovací povinnost plynoucí ze zákonů a vyhlášek v oblasti životního prostředí.
12. Nájemce je povinen zajistit na svůj náklad na předmětu nájmu a v bezprostředním okolí pořádek a čistotu a udržovat je v takovém stavu, aby nezačal příčinu k zakládání nepovolených skládek. V případě zjištění uložení odpadů na předmětu nájmu nebo v jeho bezprostředním okolí, bude nekompromisně požadováno jejich odstranění nájemcem na jeho náklady. Nájemce se zavazuje třídít, skladovat a zneškodňovat odpady v souladu s platným zákonem o odpadech a jeho prováděcími předpisy. Na pozemcích ve vlastnictví pronajímatele nebudou spalovány žádné odpady.
13. Nájemce je povinen umožnit vstup oprávněným pracovníkům pronajímatele za účelem kontrol stavu předmětu nájmu, zařízení, které je součástí předmětu nájmu, plnění výše uvedených povinností a dbát jejich pokynů. Oprávněný pracovník je povinen se prokázat služebním průkazem.
14. Nájemce je povinen neomezovat a neohrožovat svou činností pronajímatele ani jiné osoby.
15. Oblast BOZP koordinuje pronajímatel. Součástí nájemní smlouvy jsou rizika BOZP ČD, a.s., která jsou přílohou č. 3 této smlouvy. V případě naplnění ustanovení §102 zákoníku práce v platném znění si předají smluvní strany rizika BOZP vzájemně.

## V. Smluvní pokuta

1. V případě porušení jakékoli z povinností stanovených v článku III. odst. 8. a článku IV. odst. 1., 3., 4., 5., 7., 8., 9., 10., 11., 12. a 13. této smlouvy je pronajímatel oprávněn účtovat nájemci smluvní pokutu ve výši xxx z celkového ročního nájemného za jednotlivý případ.
2. V případě porušení zákazu stanoveného v článku IV. odst. 2. této smlouvy je pronajímatel oprávněn účtovat nájemci smluvní pokutu ve výši xxx platného ročního nájmu sjednaného dle článku III. této smlouvy.
3. V případě, že nájemce užívá více, než činí předmět nájmu popsany v článku I. této smlouvy, je pronajímatel oprávněn účtovat nájemci smluvní pokutu ve výši xxx Kč.
4. Smluvní pokuta za nevyklizení a řádné nepředání předmětu nájmu je upravena v článku VI. odst. 5. této smlouvy.
5. Nárok pronajímatele na náhradu škody není zaplacením smluvní pokuty dotčen. Smluvní pokutu lze uložit i opakovaně, pokud druhá smluvní strana po písemném upozornění neodstraní závadný stav v určeném termínu.
6. V případě, že pronajímateli budou uloženy sankce a pokuty za jednání nájemce a osob nacházejících se s jeho vědomím v předmětu nájmu, je nájemce povinen tyto sankce a pokuty pronajímateli na písemnou výzvu zaplatit.

## VI. Doba nájmu

1. Tato smlouva se uzavírá na dobu **n e u r č i t o u** s účinností **od 01. 05. 2020**. Smluvní strany si sjednávají měsíční výpovědní dobu, která začíná plynout od prvního dne měsíce, který následuje po dni doručení výpovědi. Smluvní strany si výslovně sjednávají, že tuto smlouvu lze vypovědět i bez nutnosti uvedení výpovědního důvodu.
2. V případě jakéhokoli podstatného porušení smlouvy jako je prodlení o více jak jeden měsíc s úhradou nájemného dle článku III. nájemní smlouvy nebo jeho části či služeb, nájemce nesplní povinnost odstranit závadný stav, který vznikl nesplněním povinnosti nájemce uvedené v článku III. odst. 8. a 9., článku IV. odst. 1., 2., 4., 5., 7., 8., 9. a 12. této smlouvy, výpovědní doba činí jeden měsíc a začíná plynout následujícím dnem po dni doručení výpovědi.
3. Pronajímatel může vypovědět tuto smlouvu bez výpovědní doby při vzniku škody, hrozby vzniku značné škody, pokud nájemce neplní řádně a včas jakékoli své povinnosti stanovené v článku III. odst. 1. a 8., v článku IV. odst. 1., 2., 3., 4., 5., 7., 8., 9. a 12. této smlouvy, a pokud nedojde k dohodě s nájemcem dle článku IV. odst. 4. této smlouvy. Výpovědí smlouvy bez výpovědní doby je smlouva ukončena dnem doručení písemné výpovědi smlouvy druhé smluvní straně.
4. Nájemce je povinen nejpozději poslední den nájemního vztahu vyklizený předmět nájmu předat pronajímateli. Předání předmětu nájmu bude provedeno písemným protokolem podepsaným oběma smluvními stranami, k čemuž se pronajímatel zavazuje poskytnout nájemci potřebnou součinnost.
5. Při nedodržení této doby je pronajímatel oprávněn účtovat za každý den prodlení s vyklizením a řádným předáním předmětu nájmu smluvní pokutu ve výši xxx platného ročního nájmu sjednaného dle článku III. této smlouvy.

## VII. Ostatní ujednání

1. Jakékoliv vzdání se práva, prominutí dluhu nebo uznání závazku je platné pouze za předpokladu, že bude učiněno dohodou smluvních stran uzavřenou v listinné podobě a podepsanou oprávněnými zástupci obou smluvních stran.
2. Jakékoliv písemnosti předvídané v této smlouvě, musí být učiněny, není-li ve smlouvě výslovně stanoven opak, písemně v listinné podobě a musí být s vyloučením ust. § 566 zákona č. 89/2012 Sb., občanského zákoníku, řádně podepsané oprávněnými osobami. Jakékoliv jiné písemnosti, včetně e-mailové korespondence, jsou bez právního významu, není-li ve smlouvě výslovně stanoveno jinak.
3. Nájemce nemá právo na náhradu škody a pronajímatel není povinen hradit škodu vzniklou nájemci tím, že pronajímatel oprávněně započítal svou pohledávku vůči pohledávce nájemce, tj. smluvní strany vylučují ust. § 1990 zákona č. 89/2012 Sb., občanský zákoník.
4. Nájemce není oprávněn převést svá práva a povinnosti ze smlouvy nebo její části na třetí osobu bez předchozího výslovného souhlasu pronajímatele. Pronajímatel si tímto vyhrazuje právo takový souhlas neudělit, a to i bez udání důvodu. Za účelem zvážení, zda takový souhlas s převodem pronajímatel udělí či nikoli, je nájemce povinen mu opatřit a dodat veškeré informace a dokumenty, o které pronajímatel požádá.
5. Smluvní strany berou na vědomí, že tato smlouva ke své účinnosti vyžaduje uveřejnění v registru smluv podle zákona č. 340/2015 Sb., zákon o registru smluv a s tímto uveřejněním souhlasí. Zaslání smlouvy do registru smluv se zavazuje zajistit pronajímatel, neprodleně po podpisu smlouvy.
6. Obchodní firma České dráhy, a.s., jako pronajímatel se současně zavazuje informovat nájemce, o provedení registrace tak, že zašle Nájemci, kopii potvrzení správce registru smluv o zveřejnění smlouvy bez zbytečného odkladu poté, kdy sama obdrží potvrzení, popřípadě již v průvodním formuláři vyplní příslušnou kolonku a s ID datové schránky číslo **jnyys6** nájemce, (v takovém případě potvrzení od správce registru smluv o provedení registrace smlouvy obdrží obě smluvní strany zároveň).
7. Nájemce se zavazuje dodržovat ustanovení zákona č. 266/1994 Sb., o dráhách, týkající se staveb a prací v ochranném pásmu dráhy.
8. Nájemce musí dodržovat všechna ustanovení norem a předpisů z oboru požární ochrany a bude zachován přístup jednotek IZS na pozemek v případě mimořádné události.

## VIII. Závěrečná ustanovení

1. Veškeré spory z této smlouvy budou řešeny jednáním. V případě jakéhokoli sporu z této smlouvy nebo v její souvislosti s ní, kdy se smluvní strany nebudou moci dohodnout na změně, doplnění či zrušení této smlouvy, rozhodne příslušný soud.
2. Smluvní strany se dohodly, že veškerá jednání a veškeré písemnosti budou vedeny v jazyce českém a veškeré případné spory se budou řešit podle Českého právního řádu v jazyce českém u místně příslušného soudu.
3. Smluvní strany prohlašují, že se seznámily s obsahem této smlouvy a prohlašují, že byla uzavřena na základě vzájemné svobodné vůle obou smluvních stran.
4. Veškeré změny nebo doplnění této smlouvy musí být učiněno formou písemného dodatku podepsaného oprávněnými zástupci obou smluvních stran, jinak je taková změna nebo doplnění smlouvy neplatné, vyjma úpravy ceny nájemného inflací (a úpravy o DPH) a s tím související úpravou splátkového kalendáře, které je pronajímatel povinen oznámit nájemci doporučeným dopisem, přičemž pro vyloučení pochybností smluvní strany konstatují, že písemná forma není zachována při právním jednání učiněném elektronickými nebo technickými prostředky ve smyslu ust. § 562 zákona č. 89/2012 Sb., občanského zákoníku, za písemnou formu se považuje pouze forma listinná. Podepsané přílohy a dodatky, vzestupně číslované, se dnem jejich uzavření stávají součástí této smlouvy.
5. Smluvní strany se dohodly na tom, že písemnosti touto smlouvou předpokládané (např. výpověď, uplatnění inflace, (účtování DPH) apod.) budou druhé smluvní straně zasílány výhradně doporučeným dopisem, a to na adresu uvedenou v záhlaví této smlouvy nebo na písemně oznámenou případnou změnu adresy, doručenou druhé straně. Nebude-li na této adrese zásilka úspěšně doručena či převzata oprávněnou osobou smluvní strany, nebude-li tato zásilka vyzvednuta a držitel poštovní licence doporučenou zásilku vrátí zpět, za úspěšné doručení se všemi právními následky bude považován třetí den od prokazatelného odeslání zásilky druhou stranou.
6. Je-li nebo stane-li se kdykoli jakékoli ustanovení této smlouvy či jejího dodatku v jakémkoli ohledu nezákonným, neplatným či nevynutitelným podle kteréhokoli právního řádu, podle kterého může být jeho zákonnost, platnost či vynutitelnost posuzována, zákonnost, platnost a vynutitelnost ostatních ustanovení, stejně jako zákonnost, platnost a vynutitelnost tohoto ustanovení podle jiného právního řádu nebude jakkoli dotčena či omezena.
7. Tato smlouva obsahuje bez příloh šest stránek textu a je vyhotovena ve čtyřech vyhotoveních, z nichž nájemce obdrží dvě vyhotovení smlouvy a pronajímatel dvě vyhotovení smlouvy. Všechna vyhotovení mají platnost originálu.
8. Přílohy a současně nedílná součást smlouvy jsou:  
Příloha č. 1 splátkový kalendář č. 1 (bude zaslán nájemci v souladu s článkem III. této smlouvy)  
Příloha č. 2 situační plánek nájmu  
Příloha č. 3 rizika BOZP ČD, a.s.

V Děčíně:

V Hradci Králové dne:

Za nájemce:  
GridServices, s.r.o.

Za pronajímatele:  
České dráhy, a.s.

.....  
xxx  
jednatel

.....  
xxx  
ředitel Regionální správy majetku  
Hradec Králové

.....  
xxx  
jednatel

## Příloha č. 2 – situační plánek nájmu

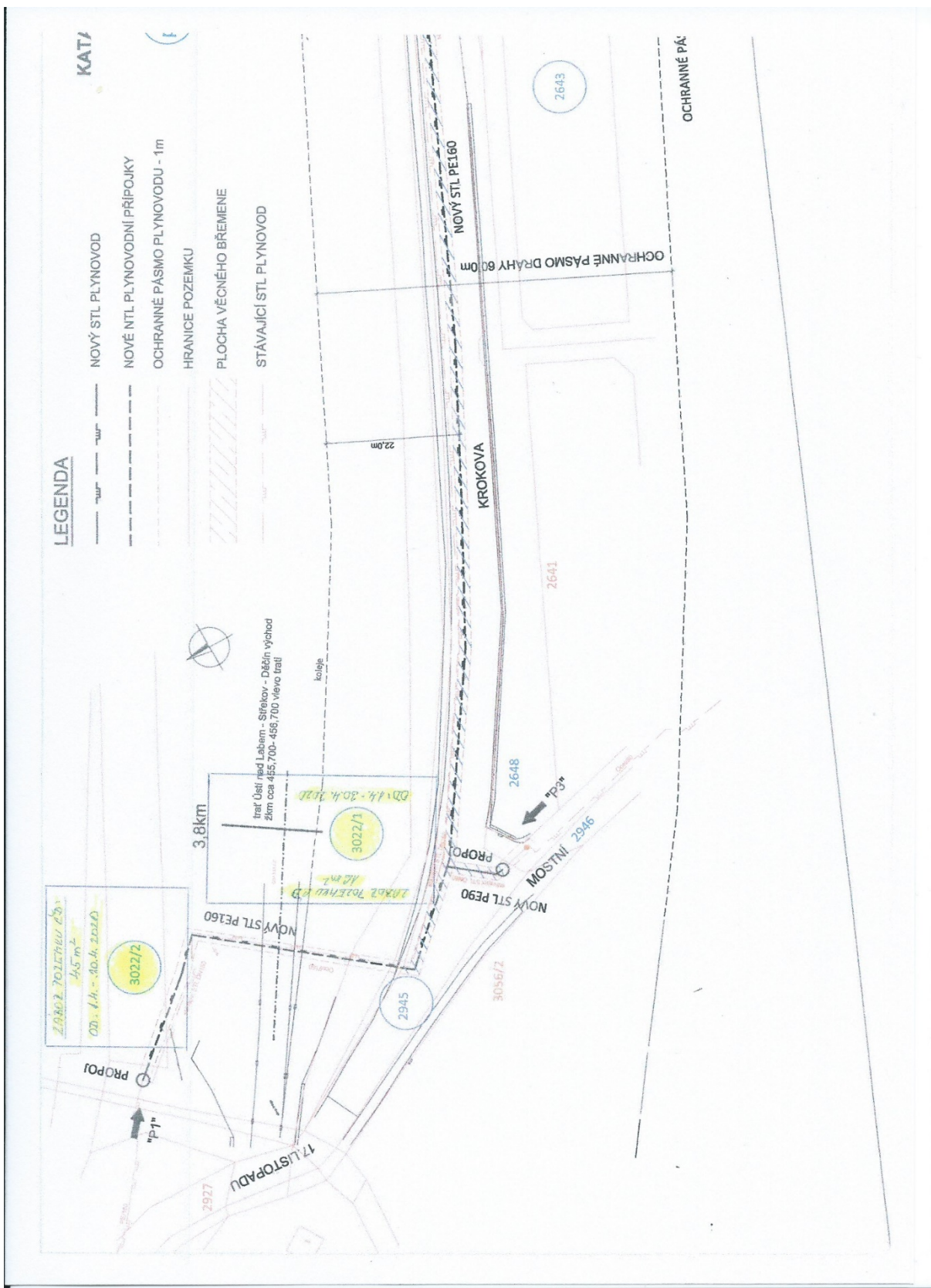

Příloha č. 1 – splátkový kalendář

Přílohu č. 1 považují ČD, a.s. za své obchodní tajemství.