

**KUPNÍ SMLOUVA**  
**č. j. KRPM-29077-5/ČJ-2020-1400MT**  
 (dále jen „smlouva“)

uzavřená dle § 2079 a násl. zákona č. 89/2012 Sb., občanský zákoník, ve znění pozdějších předpisů (dále jen „občanský zákoník“ a „smlouva“), na základě Rámcové dohody na dodávky kancelářského, sedacího a lehacího nábytku pro roky 2019 - 2020, č. j. MV-40451-41/VZ-2018, ze dne 17. 12. 2018 (dále jen „rámcová dohoda“).

**I.**  
**Smluvní strany**

**1. Prodávající:**

**INTERIER TECH s.r.o.**

Sídlo: Za Drahou 253, Český Brod – Liblice, 282 01

Zastoupená: [REDACTED]

IČO: 290 58 155

DIČ: CZ290 58 155

Bankovní spojení: KB pobočka Český Brod

Číslo účtu: 43-6648310287/0100

Kontaktní osoba: [REDACTED]

Telefon, e-mail: [REDACTED]

Zapsána v obchodním rejstříku, vedeném u MS v Praze, oddíl C, vložka 163550

(dále jen „prodávající“)

**2. Kupující:**

**Česká republika – Krajské ředitelství policie Olomouckého kraje**

Sídlo: tř. Kosmonautů 189/10, Hodolany, 779 00 Olomouc

Zastoupená: Mgr. Janem Michalem, vedoucím odboru správy majetku

IČO: 720 51 795

DIČ: není plátcem DPH

Bankovní spojení: ČNB, pobočka Ostrava

Číslo účtu: 20931881/0710

Kontaktní osoba: [REDACTED]

Telefon, e-mail: [REDACTED]

(dále jen „kupující“)

**II.****Předmět plnění**

1. Předmětem smlouvy je dodávka 395 ks kancelářského, sedacího a lehacího nábytku dle rámcové dohody a smlouvy (dále jen „předmět plnění“).
2. Smluvní předmět plnění a kupní cena jsou stanoveny na základě rámcové dohody a jsou konkrétně specifikovány v příloze č. 1 smlouvy, která je její nedílnou součástí.
3. Kupující se zavazuje předmět plnění převzít a zaplatit sjednanou cenu podle článků III. a VI.

**III.****Kupní cena**

1. Celková kupní cena za 395 ks kancelářského, sedacího nebo lehacího nábytku specifikovaná v příloze je stanovena

ve výši	1 096 485,00 Kč bez DPH,
DPH 21 %	230 261,85 Kč,
CELKEM	1 326 746,85 Kč vč. DPH.
2. Cena zahrnuje veškeré náklady spojené s koupí předmětu plnění (dopravu do místa plnění, montáž a instalační práce, clo, skladování atd.).
3. Cena je cenou nejvýše přípustnou, kterou není možné překročit.

**IV.****Doba a místo plnění**

1. Prodávající se zavazuje dodat předmět plnění, v souladu s rámcovou dohodou do 35 kalendářních dnů ode dne podpisu smlouvy.
2. Místem plnění je:
  - Krajské ředitelství policie Olomouckého kraje, tř. Kosmonautů 10, 779 00 Olomouc,
  - Územní odbor Olomouc, Žižkovo náměstí 600/4, 779 00 Olomouc,
  - Územní odbor Jeseník, Moravská 780/4, 790 01 Jeseník,
  - Územní odbor Prostějov, Karolíny Světlé 8, 798 11 Prostějov - Vrahovice,
  - Územní odbor Olomouc, Obvodní oddělení Litovel, Havlíčkova 818, 784 01 Litovel
  - Územní odbor Přerov, Husova 1, výpravní budova ČD.

**V.****Všeobecné dodací podmínky**

1. Prodávající dodá předmět plnění ve standardním balení.
2. Kupující nabývá vlastnické právo k předmětu plnění jeho převzetím od prodávajícího; převzetí bude prokázáno datovaným podpisem na dodacím listě.

## VI.

### Platební podmínky

1. Prodávající je oprávněn fakturovat kupní cenu až po dodání a potvrzení převzetí předmětu plnění osobou určenou statutárním zástupcem kupujícího.
2. Daňový doklad (dále jen „faktura“) musí splňovat náležitosti dle § 29 zákona č. 235/2004 Sb., o dani z přidané hodnoty, ve znění pozdějších předpisů, a náležitosti dle občanského zákoníku.
3. Kupující je povinen zaplatit fakturu do 30 kalendářních dnů od jejího doručení.
4. Kupující je oprávněn fakturu do data splatnosti vrátit, pokud obsahuje nesprávné údaje nebo neobsahuje některou z dohodnutých náležitostí. Důvodným vrácením faktury přestává běžet původní lhůta splatnosti. Nová lhůta v původní délce splatnosti běží znovu ode dne doručení opravené nebo nově vystavené faktury kupujícímu.
5. Platby budou realizovány v Kč na základě předložené faktury.
6. Zálohové platby kupující neposkytuje.

## VII.

### Vady

1. Prodávající je povinen dodat předmět plnění v množství, druhu a jakosti (technické parametry) dle smlouvy a při dodržení obchodních podmínek sjednaných v rámcové dohodě včetně podmínek pro přepravu do místa plnění. Kupující je povinen dodaný předmět plnění převzít a zaplatit za něj kupní cenu.
2. Poruší-li prodávající povinnosti stanovené v odst. 1 tohoto článku, jedná se o vady plnění. Za vady plnění se považuje i dodání jiného druhu předmětu plnění, než určuje smlouva. Kupující je povinen reklamovat vady bezodkladně po jejich zjištění.
3. Zjistí-li kupující vady týkající se jakosti dodaného předmětu plnění již při dodání, je oprávněn odmítnout jejich převzetí a od smlouvy odstoupit. To platí i při dodání jiného druhu předmětu plnění, než určuje smlouva. Odstoupení od smlouvy bezodkladně kupující písemně oznámí prodávajícímu.
4. Vady, které se týkají jakosti dodaného předmětu plnění, které kupující zjistí až po převzetí, je prodávající povinen odstranit nejpozději do 7 dnů od oznámení reklamace. Prodávající odstraní vady bezúplatně dodáním náhradního plnění v množství a jakosti dle smlouvy. Obdobně postupuje prodávající i v případě, nevyužije-li kupující svého práva na odstoupení od smlouvy podle předchozího odstavce (resp. podle bodu 8.3 rámcové dohody).
5. Ujednáním o náhradním plnění není dotčena odpovědnost prodávajícího za škodu.

## VIII.

### Záruční podmínky

1. Na předmět plnění bude poskytnuta prodávajícím záruka za jakost, která zaručuje, že předmět plnění bude odpovídat technické specifikaci stanovené smlouvou a bude prostý

právních vad. Prodávajícím bude poskytnuta záruční doba v délce minimálně 60 měsíců pro kancelářský nábytek.

2. U sedacího a lehacího nábytku bude poskytnuta záruční doba v délce minimálně 60 měsíců u položek 64, 68, 69, 70 a 73. U položek 72, 75, 76, 77, 78 bude poskytnuta záruční doba v délce minimálně 36 měsíců.

## IX.

### Sankce

1. Prodávající je oprávněn požadovat na kupujícím úrok z prodlení za nedodržení termínu splatnosti faktury ve výši 0,05 % z oprávněně fakturované částky včetně DPH za každý i započatý den prodlení. Výše sankce není omezena.
2. Kupující je oprávněn požadovat na prodávajícím smluvní pokutu za nedodržení termínu dodání předmětu plnění dle smlouvy, a to ve výši 0,05 % z ceny nedodaného předmětu plnění včetně DPH za každý i započatý den prodlení. Minimální výše sankce je 1000 Kč za den. Výše sankce není omezena.
3. Kupující je oprávněn požadovat na prodávajícím smluvní pokutu za nedodržení doby pro odstranění zjištěných vad na základě reklamace, a to ve výši 0,05 % z ceny reklamovaného předmětu plnění včetně DPH, a to za každý i započatý den prodlení. Minimální výše sankce je 1000 Kč za den. Výše sankce není omezena.
4. Úrok z prodlení a smluvní pokuta jsou splatné do 30 kalendářních dnů od data, kdy byla povinné straně doručena písemná výzva k jejich zaplacení oprávněnou stranou, a to na účet oprávněné strany uvedený v písemné výzvě. Ustanovením o smluvní pokutě není dotčeno právo oprávněné strany na náhradu škody.

## X.

### Povinnost mlčenlivosti

1. Prodávající se zavazuje zachovávat ve vztahu ke třetím osobám mlčenlivost o informacích, které při plnění smlouvy získá od kupujícího nebo o kupujícím či jeho zaměstnancích a spolupracovnících a nesmí je zpřístupnit bez písemného souhlasu kupujícího žádné třetí osobě ani je použít v rozporu s účelem smlouvy, ledaže se jedná o:
  - a) informace, které jsou veřejně přístupné, nebo
  - b) případ, kdy je zpřístupnění informace vyžadováno zákonem nebo závazným rozhodnutím oprávněného orgánu.
2. Prodávající je povinen zavázat povinností mlčenlivosti podle odstavce 1 všechny osoby, které se budou podílet na poskytování služeb kupujícímu dle smlouvy.
3. Za porušení povinnosti mlčenlivosti osobami, které se budou podílet na poskytování služeb dle smlouvy, odpovídá prodávající, jako by povinnost porušil sám.
4. Povinnost mlčenlivosti trvá i po skončení účinnosti smlouvy.

## XI.

### Odstoupení od smlouvy

1. Od smlouvy lze odstoupit, pokud dojde k podstatnému porušení smluvních vztahů a pokud tento úmysl oznámí oprávněná strana druhé straně bez zbytečného odkladu poté, co se o porušení dověděla.

2. Podstatným porušením se rozumí takové porušení povinnosti, o němž strana porušující smlouvu již při uzavření smlouvy věděla nebo musela vědět, že by druhá strana smlouvu neuzavřela, pokud by toto porušení předvídala; v ostatních případech se má za to, že porušení podstatné není.
3. Za podstatné porušení se považuje zejména:
  - a) prodlení prodávajícího s dodáním předmětu plnění déle než 10 kalendářních dnů a kupující se přitom na tomto prodlení nijak nepodílel,
  - b) kupující nesplní své finanční závazky vůči prodávajícímu a nebude schopen poskytnout takové záruky, že je splní v náhradním termínu,
  - c) prodávající může také odstoupit od smlouvy, jestliže kupující neposkytne nutnou součinnost, a tím způsobí prodávajícímu neschopnost provést určitý úkon. Odstoupení je však přípustné teprve tehdy, když prodávající dohodl s kupujícím písemně novou přiměřenou lhůtu ke splnění závazku a ta neúspěšně uplynula,
  - d) porušení povinnosti dle čl. X. smlouvy.
4. Kupující je dále oprávněn od smlouvy odstoupit v případě, pokud:
  - a) bylo pravomocně rozhodnuto o úpadku prodávajícího,
  - b) prodávající vstoupí do likvidace.
5. Účinky každého odstoupení od smlouvy nastávají okamžikem doručení písemného projevu vůle odstoupit od smlouvy druhé smluvní straně. Odstoupení od smlouvy se nedotýká zejména nároku na náhradu škody, smluvní pokuty a povinnosti mlčenlivosti.
6. Prodávající podpisem smlouvy prohlašuje, že není veden v registru nespolehlivých plátců DPH vedeném Ministerstvem financí ČR. V případě, že je toto prohlášení nepravdivé anebo v případě, že bude prodávající dodatečně zapsán v registru nespolehlivých plátců DPH v průběhu účinnosti smlouvy a nevyrozumí o tom ihned kupujícího, má kupující právo od smlouvy odstoupit.

## XII.

### Řešení sporů

1. Smlouva se řídí zejména příslušnými ustanoveními občanského zákoníku.
2. Veškeré spory mezi smluvními stranami budou řešeny nejprve smírně.
3. Nebude-li smírného řešení dosaženo, budou spory řešeny v soudním řízení.

## XIII.

### Odpovědnost za škody

1. Prodávající odpovídá za škodu způsobenou vadným plněním v rozsahu stanoveném českým právním řádem, zejména pak občanským zákoníkem.

## XIV.

### Závěrečná ustanovení

1. Smlouva nabývá **platnosti** dnem jejího podpisu oběma smluvními stranami.
2. Smlouva nabývá **účinnosti** dnem zveřejnění v registru smluv dle zákona č. 340/2015 Sb., o zvláštních podmínkách účinnosti některých smluv, uveřejňování těchto smluv a o registru smluv, ve znění pozdějších předpisů (dále jen „zákon o registru smluv“).

3. Smluvní strany souhlasí se zveřejněním smlouvy v registru smluv dle zákona o registru smluv. Zveřejnění smlouvy provede kupující.
4. Smlouva se řídí primárně jejími ustanoveními a není-li ujednáno speciálně, tak rámcovou dohodou, jinak právním řádem České republiky, zejména příslušnými kogentními ustanoveními občanského zákoníku.
5. Smlouva může být měněna nebo doplňována jen písemnými, očíslovanými dodatky odsouhlasenými statutárními orgány obou smluvních stran, které se stanou nedílnou součástí smlouvy.
6. Obě smluvní strany prohlašují, že smlouva nebyla uzavřena v tísní, ani za jednostranně nevýhodných podmínek a na důkaz toho připojují své vlastnoruční podpisy.
7. Smlouva je vyhotovena ve 2 stejnopisech, z nichž 1 obdrží prodávající a 1 kupující.
8. Nedílnou součástí smlouvy je příloha č. 1 – „Specifikace předmětu plnění“.

V Českém Brodě dne

14.5.2020

Za prodávajícího:

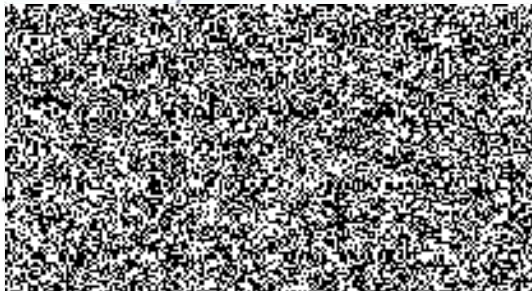

INTERIER TECH s.r.o.  
 Za Drahou 253  
 282 01 Český Brod  
 IČ: 29058155 ②  
 DIČ: CZ29058155

V Olomouci dne 14.05.2020

Za kupujícího:



Mgr. Jan MICHAL  
 vedoucí odboru správy majetku

Příloha č. 1

Specifikace předmětu plnění

Barevně provedení:

dřevěné části nábytku - barva třešeň (vyjma uvedeného - viz tabulka - ÚO Jeseník)  
 čalounění (sedací a lehací nábytek) - pro všechny barva černá

Položka č.	Název materiálu	Cena za měrnou jednotku bez DPH	KAP	DHS Prostějov	ÚO Jeseník sedý nábytek	OO Litovel	ÚO Olomouc	DHS Přerov	Celkem ks	Cena celkem bez DPH	Cena celkem s DPH
1	Stůl kancelářský 1400x 700x 730 mm	1 765,00 Kč	2	3		7	1	9	22	38 830,00 Kč	46 984,30 Kč
2	Stůl kancelářský 1400x 800x 730 mm	1 841,00 Kč			1				1	1 841,00 Kč	2 227,61 Kč
5	Stůl pod PC 1200x 700x 730	1 819,00 Kč		3			1	1	5	9 095,00 Kč	11 004,95 Kč
6	Stůl manžulační 1400x 700x 730 mm	1 326,00 Kč			1				4	5 304,00 Kč	6 417,84 Kč
7	Kontejner ke kancelářskému stolu	3 208,00 Kč	2	3	2	4	2	12	25	80 200,00 Kč	97 042,00 Kč
10	Náslavec stolu 1600x 320x 360 mm	1 397,00 Kč							3	4 191,00 Kč	5 073,11 Kč
11	Stůl čtverhrub 700x 700x 730 mm	831,00 Kč	1	3					5	4 155,00 Kč	5 027,55 Kč
13	Stůl půlkruh 800x 800x 730 mm	883,00 Kč		1				1	2	1 766,00 Kč	2 136,66 Kč
14	Stůl přídavný obýj 1500x 800x 730 mm (3x přídavná noha)	1 399,00 Kč		1				1	1	1 399,00 Kč	1 692,79 Kč
16	Stůl konferenční obdélníkový	1 871,00 Kč		2				1	3	5 613,00 Kč	6 781,73 Kč
19	Stůl rohový levý	3 116,00 Kč						2	2	6 232,00 Kč	7 540,72 Kč
20	Stůl rohový pravý	3 116,00 Kč						1	1	3 116,00 Kč	3 770,36 Kč
21	Stůl univerzální 800x 800x 730 mm	1 904,00 Kč		1	1			1	3	5 712,00 Kč	6 911,52 Kč
24	Stůl univerzální 1800x 800x 730 mm	2 410,00 Kč						1	1	2 410,00 Kč	2 916,10 Kč
25	Stůl univerzální 2000x 1000x 730 mm	3 044,00 Kč						1	1	3 044,00 Kč	3 683,24 Kč
26	Skříň knihovna prosklená	3 684,00 Kč		2	1			2	5	18 470,00 Kč	22 346,70 Kč
27	Skříň registrační šanonová	2 949,00 Kč		4	1			4	9	26 541,00 Kč	32 114,61 Kč
28	Skříň jednodvřevová šatní	2 088,00 Kč	1	1	1		1	1	5	10 440,00 Kč	12 632,40 Kč
29	Skříň dvoudvřevová šatní s šatní tyčí	2 762,00 Kč						1	1	2 762,00 Kč	3 342,02 Kč
30	Skříň dvoudvřevová šatní s šatní vložkou	3 440,00 Kč	3	2	8			1	14	48 160,00 Kč	58 273,60 Kč
31	Skříň dvoudvřevová policová	2 570,00 Kč	2	1		2		7	12	30 840,00 Kč	37 316,40 Kč
32	Skříň otevřená policová	1 951,00 Kč				2			2	3 902,00 Kč	4 721,42 Kč
33	Skříň roletová policová se zámkem	6 231,00 Kč				1		2	3	18 693,00 Kč	22 618,53 Kč
36	Skříňka s dvířky nízká s jednou policí	1 797,00 Kč				2			7	12 579,00 Kč	15 220,59 Kč
37	Skříňka 3-zásuvková nízká s nízkou	2 668,00 Kč						2	2	5 336,00 Kč	6 456,56 Kč
38	Police závěsná	546,00 Kč		3				3	6	3 276,00 Kč	3 963,96 Kč
40	Náslavec na dvoudvřevovou šatní skříň 800x 600x 720 mm	1 851,00 Kč	3	2	11				16	29 616,00 Kč	35 835,36 Kč
43	Věšáková stěna	544,00 Kč			1			1	2	1 088,00 Kč	1 316,48 Kč
44	Plastová průchočka	67,00 Kč						9	9	603,00 Kč	729,63 Kč
46	Věšák stojanový kovový	860,00 Kč						8	8	6 880,00 Kč	8 378,88 Kč
AT47	Šatní skříň služební s nástavcem	10 486,00 Kč	7 (atyp)					8	8	83 888,00 Kč	101 622,08 Kč
47	Šatní skříň služební s nástavcem	8 389,00 Kč						0	7	73 402,00 Kč	88 816,42 Kč
64 A	Dispečerské křeslo pro nepřetržitý provoz (A)	7 605,00 Kč					2	16	2	15 210,00 Kč	18 404,10 Kč
68	Křeslo manažerské, opěrák ze síťoviny 160 kg	4 753,00 Kč			9		1	2	12	57 036,00 Kč	69 013,56 Kč
69	Křeslo manažerské, opěrák ze síťoviny 130 kg	11 846,00 Kč		4				3	7	82 922,00 Kč	100 335,62 Kč
70	Křeslo kancelářské čalouněné 130 kg	3 627,00 Kč	3	1			1	1	6	21 762,00 Kč	26 332,02 Kč
72	Židle dřevěná s kovovou kostrou 130 kg	2 413,00 Kč						5	5	12 065,00 Kč	14 596,65 Kč
73	Židle kancelářská otočná, čalouněná, pojízdná s područkami 180 kg	4 022,00 Kč							15	60 330,00 Kč	72 999,30 Kč
75	Židle kovová čalouněná konferenční bez područek 130 kg	1 784,00 Kč						77	87	155 208,00 Kč	187 801,68 Kč
76	Židle kovová se síťovaným opěráčkem a čalouněným sedákem s područkami 120 kg	1 053,00 Kč			40				40	42 120,00 Kč	50 965,20 Kč
77	Židle kovová čalouněná konferenční s područkami 130 kg	2 106,00 Kč		12					12	25 272,00 Kč	30 579,12 Kč
78	Křeslo dřevěné čalouněné pevné 120 kg	3 320,00 Kč		4				4	8	26 560,00 Kč	32 137,60 Kč
Celkem									395	1 096 485,00 Kč	1 328 746,85 Kč



Příloha č. 1

ATYP (pol. č. 47)

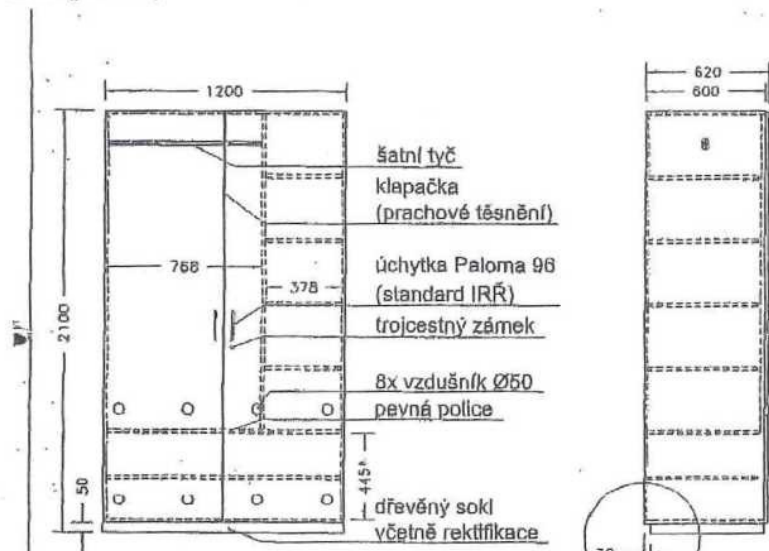

\* - vnitřní světlot mezí pollicemi  
sokl ustoupený od zad skříně



**Provedení:**

Dveře - LTD 18 mm, hrana ABS 2 mm, buk 358

Pollice a korpus - LTD 18 mm, hrana ABS 1 mm, buk 358

Záda - LTD 8 mm, vsazené do drážky, buk 358

Skříňě lsovane (není demont)

Atyp šatní skříň

Měřítko: 1:20