



Dodatek č. 3

k prováděcí smlouvě na akci „II/126 – Propojení D1 se silnicí I/2, akt. PD“

č. smlouvy objednatele: S-3555/DOP/2017, č. smlouvy zhotovitele: 3173/08

ze dne 22. 1. 2018

k Rámcové smlouvě č. S-0453/DOP/2017 ze dne 6. 3. 2017 na projektové práce staveb pozemních komunikací ve vlastnictví Středočeského kraje, včetně výkonu inženýrské činnosti a autorského dozoru

(dále též jen „**Smlouva**“)

objednatel: **Středočeský kraj**
se sídlem: Zborovská 81/11, 150 21 Praha 5
zastoupený
ve věcech smluvních: Martinem Hermanem, radním pro oblast investic a veřejných zakázek
zastoupený
ve věcech technických: Mgr. Zdeňkem Dvořákem, MPA, ředitelem Krajské správy a údržby silnic Středočeského kraje, příspěvkové organizace
IČ: 70891095
DIČ: CZ70891095
bankovní spojení: PF banka, a.s., Praha 6
číslo účtu:

dále jen „**Objednatel**“

a

Zhotovitel: **Společnost APIS-PONTEX-TOPCON-GEOTEC**
zastoupená správcem společnosti: Ateliérem projektování inženýrských staveb, s.r.o.
se sídlem: Ohradní 24b, 140 00 Praha 4 – Michle
zastoupený: Ing. Karlem Nejedlým, jednatelem
IČ: 61853267
DIČ: CZ61853267
bankovní spojení: MONETA Money Bank, a.s., č. ú.:
údaj o zápisu v obchodním rejstříku nebo v jiné evidenci: vedený Městským soudem v Praze, oddíl C, vložka 31260
(správce společnosti APIS-PONTEX-TOPCON-GEOTEC)



EVROPSKÁ UNIE
Evropský fond pro regionální rozvoj
Integrovaný regionální operační program



MINISTERSTVO
PRO MÍSTNÍ
ROZVOJ ČR

společníci Společnosti APIS-PONTEX-TOPCON-GEOTEC:
(zastoupení správcem společnosti: Ateliérem projektování inženýrských staveb, s.r.o.)

Pontex, spol. s r.o. (Pontex Consulting Engineers, Ltd.)

se sídlem: Bezová 1658, 147 14 Praha 4

zastoupená: Ing. Václavem Hvízdalem, jednatelem

IČ: 40763439

DIČ: CZ40763439

údaj o zápisu v obchodním rejstříku nebo v jiné evidenci vedený Městským soudem v Praze, oddíl C, vložka 2994

TOP CON SERVIS s.r.o.

se sídlem: Varšavská 249/30, 120 00 Praha 2 – Vinohrady

zastoupená: Ing. Karlem Stiebitzem, jednatelem

IČ: 45274983

DIČ: CZ45274983

údaj o zápisu v obchodním rejstříku nebo v jiné evidenci vedený Městským soudem v Praze, oddíl C, vložka 9396

GeoTec-GS, a.s.

se sídlem: Chmelová 2920/6, 106 00 Praha 10

zastoupená: Mgr. Filipem Dudíkem, předsedou představenstva

Ing. Antonínem Kropáčkem, místopředsedou představenstva

IČ: 25103431

DIČ: CZ25103431

údaj o zápisu v obchodním rejstříku nebo v jiné evidenci vedený Městským soudem v Praze, oddíl B, vložka 4524

dále jen „Zhotovitel“

Smluvní strany se níže uvedeného dne, měsíce a roku v souladu s čl. I. VŠEOBECNÉ OBCHODNÍ PODMÍNKY bodem 23.1 a 23.2 Rámcové smlouvy S-0453/DOP/2017 ze dne 6. 3. 2017 dohodly na uzavření Dodatku č. 3 ke Smlouvě.

Název akce: II/126 – Propojení D1 se silnicí I/2, akt. PD



I.

Práce na přípravě stavby „II/126 – Propojení D1 se silnicí I/2, akt. PD“ probíhají v souladu se zněním Smlouvy č. S-3555/DOP/2017 (3173/08), s Dodatky č. 1 a 2 a jednáním dne 13. 8. 2019. Ve stavebním úřadu, kterým je odbor dopravy v Kutné Hoře, probíhá sloučené územní a stavební řízení části 2 a jednání o souhlasu s realizací úseků dle jednání 13. 8. 2019 jako údržbové práce. V jeho průběhu stavební úřad vyslovil požadavek na rozšíření povolenacích dokladů pro rekonstrukci mostu č. 126-011 na oddělené stavební a územní řízení. Z důvodu potřeby nezdržování přípravy celé ostatní části 2 rekonstrukce silnice II/126 bylo při jednání 25. 2. 2020 rozhodnuto o vyčlenění přípravy rekonstrukce mostu II/126-011 do samostatné části projektové přípravy při zachování nezměněného celkového rozsahu dle dříve uzavřené smlouvy a jejích dodatků č. 1 a 2. V důsledku toho se mění členění předmětu díla, ceny za dílo a termínů plnění. Proto smluvní strany uzavírají tento Dodatek č. 3 ke Smlouvě.

II.

Článek I. Smlouvy – Předmět Smlouvy se doplňuje o bod 6. v následujícím znění:

6. Příprava rekonstrukce mostu II/126-011 bude vyčleněna z „části 2“ přípravy stavby jako samostatná část.

Článek II. Smlouvy – Cena za díla se mění v **části 2** následujícím zněním:

ČÁST 2 -

a. Dokumentace pro získání územního rozhodnutí celkem:

bez DPH: 2 310 000,- Kč
DPH 21%: 485 100,- Kč
Včetně DPH: 2 795 100,- Kč

b. Dokumentace pro získání stavebního povolení části 2:

e. 1. část 2

bez DPH: 1 800 000,- Kč
DPH 21%: 378 000,- Kč
Včetně DPH: 2 178 000,- Kč

e. 2 Most ev. č. 126-016

bez DPH: 420 000,- Kč
bez DPH: 88 200,- Kč
bez DPH: 508 200,- Kč

c. Výkon inženýrské činnosti k územnímu rozhodnutí:

bez DPH: 440 000,- Kč
DPH 21%: 92 400,- Kč
Včetně DPH: 532 400,- Kč

d. Výkon inženýrské činnosti ke stavebnímu povolení:

g. 1 část 2

g. 2 Most ev. č. 126-016



EVROPSKÁ UNIE
Evropský fond pro regionální rozvoj
Integrovaný regionální operační program



MINISTERSTVO
PRO MÍSTNÍ
ROZVOJ ČR

bez DPH:	720 000,- Kč	bez DPH:	300 000,- Kč
DPH 21%:	151 200,- Kč	DPH 21%:	63 000,- Kč
Včetně DPH:	871 200,- Kč	včetně DPH:	363 000,- Kč

e. Projektová dokumentace pro provedení stavby:

h. 1 část 2

bez DPH:	640 000,- Kč
DPH 21%:	134 400,- Kč
včetně DPH:	774 400,- Kč

h. 2 Most ev. č. 126-016

bez DPH:	140 000,- Kč
DPH 21%:	29 400,- Kč
včetně DPH:	169.400,-

f. Technická pomoc objednateli v rozsahu uvedeném v příloze č. 3 Smlouvy:

bez DPH:	700,- Kč/hod.
DPH 21%:	147,- Kč/hod.
včetně DPH:	847,- Kč/hod.

Celkem

bez DPH:	12 794 400,- Kč
DPH 21%:	2 686 824,- Kč
Včetně DPH:	15 481 224,- Kč

Celková cena podle Dodatku 2. se nemění.

Článek III. Smlouvy - Doba a místo plnění se mění následujícím zněním:

Část 2

Čistopis DSP části 2 – do 14-ti dnů od účinnosti Dodatku č. 3

SP části 2 – do 2 měsíců od účinnosti Dodatku č. 3

VD-DZS – do 2 měsíců od vydání pravomocného SP

Most ev. č. 126-011

Podání žádosti o vydání ÚR do 2 měsíců od účinnosti Dodatku č. 3

Koncept DSP do 2 měsíců od vydání pravomocného ÚR

Čistopis DSP do 2 týdnů od schválení konceptu DSP objednatelem

Podání žádosti o stavební povolení do 3 měsíců od schválení čistopisu DSP

VD-DZS do 1 měsíce od vydání pravomocného SP



III.

Závěrečná ustanovení

1. Tento Dodatek č. 3 nabývá platnosti dnem jeho podpisu oběma smluvními stranami a účinnosti dnem jejího uveřejnění v registru smluv, které provede objednatel.
2. Tento Dodatek č. 3 je vyhotoven v pěti stejnopisech, každý s platností originálu, z nichž Objednatel obdrží tři a Zhotovitel dva stejnopisy.
3. Ostatní ustanovení Prováděcí smlouvy č. S-3555/DOP/2017 (3173/08) ve znění Dodatků 1 a 2, nedotčená tímto Dodatkem č. 3, zůstávají nadále v platnosti v původním znění.
4. Smluvní strany prohlašují, že si Dodatek č. 3 přečetly, s obsahem souhlasí a na důkaz jejich svobodné, pravé a vážné vůle připojují své podpisy.
5. Dodatek č. 1 k Prováděcí smlouvě č. S-3555/DOP/2017 (3173/08) byl schválen Radou kraje Usnesením č. 021-15/2020/RK ze dne 14. 4. 2020.
6. Nedílnou součástí tohoto Dodatku tvoří přílohy:
Příloha č. 1 – Dodatek č. 1
Příloha č. 2 – Dodatek č. 2
Příloha č. 3 – Záznam z jednání 13. 8. 2019
Příloha č. 4 – Záznam z jednání 25. 2 2020

V Praze dne 15 -05- 2020

V Praze dne

objednatel:

Středočeský kraj

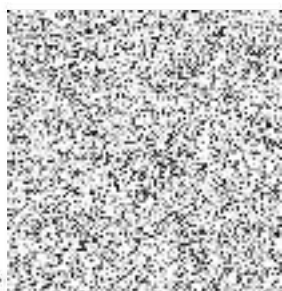

Martin Herman

radní pro oblast investic a veřejných zakázek

zhotovitel:

**Společnost APIS-PONTEX-
TOPCON-GEOTEC**

zastoupená správcem společnosti:

**Ateliér projektování
inženýrských staveb, s.r.o.**



Ing. Karel Nejedlý

jednatel

Ateliér projektování inženýrských
staveb, s.r.o.





EVROPSKÁ UNIE
Evropský fond pro regionální rozvoj
Integrovaný regionální operační program



MINISTERSTVO
PRO MÍSTNÍ
ROZVOJ ČR

DODATEK Č. 1 K PROVÁDĚCÍ SMLouvĚ Č. S-3555/DOP/2017

k rámcové smlouvě č. S-0453/DOP/2017 ze dne 6.3.2017 na projektové práce staveb pozemních komunikací ve vlastnictví Středočeského kraje, včetně výkonu inženýrské činnosti a autorského dozoru

mezi

Objednatelem: **Středočeský kraj**
se sídlem: Zborovská 81/11, 150 21 Praha 5
zastoupeným: MVDr. Josefem Řihákem, radním pro oblast investic a veřejných zakázek
IČO: 70891095
DIČ: CZ70891095
Bankovní spojení: PPF banka, a.s.,
Číslo účtu: 
Osoba oprávněná jednat
ve věcech smluvních: MVDr. Josef Řihák, radní pro oblast investic a veřejných zakázek

zastoupený ve věcech technických:

Krajskou správou a údržbou silnic Středočeského kraje, p. o.

se sídlem: Zborovská 81/11, 150 21 Praha 5 – Smíchov
IČO: 00066001
DIČ: CZ00066001
zastoupenou: Bc. Zdeňkem Dvořákem, ředitelem
(dále jen „**Objednatel**“) na straně jedné

a

Zhotovitelem: **Společnost APIS-PONTEX-TOPCON-GEOTEC**
zastoupená správcem společnosti: Ateliérem projektování dopravních staveb, s.r.o.
se sídlem: Ohradní 24b, 140 00 Praha 4 – Michle
zastoupeným: Ing. Karlem Nejedlým, jednatelem
bankovní spojení: MONETA Money Bank, a.s.,
Číslo účtu: 
IČ: 61853267
DIČ: CZ61853267
údaj o zápisu v obchodním rejstříku nebo v jiné evidenci: vedený Městským soudem v Praze, oddíl C, vložka 31260
(správce společnosti APIS-PONTEX-TOPCON-GEOTEC)



EVROPSKÁ UNIE
Evropský fond pro regionální rozvoj
Integrovaný regionální operační program



MINISTERSTVO
PRO MÍSTNÍ
ROZVOJ ČR

společníci Společnosti APIS-PONTEX-TOPCON-GEOTEC:

Pontex, spol. s r.o. (Pontex Consulting Engineers, Ltd.)

se sídlem Bezová 1658, 147 14 Praha 4

údaj o zápisu v obchodním rejstříku nebo v jiné evidenci vedený Městským soudem v Praze, oddíl C, vložka 2994

TOP CON SERVIS s.r.o.

se sídlem Varšavská 249/30, 120 00 Praha 2 – Vinohrady

údaj o zápisu v obchodním rejstříku nebo v jiné evidenci vedený Městským soudem v Praze, oddíl C, vložka 9396

GeoTec-GS, a.s.

se sídlem Chmelová 2920/6, 106 00 Praha 10

údaj o zápisu v obchodním rejstříku nebo v jiné evidenci vedený Městským soudem v Praze, oddíl B, vložka 4524

(dále jen „Zhotovitel“) na straně druhé

uzavírají níže uvedeného dne, měsíce a roku tento

**Dodatek č. 1 k Prováděcí smlouvě č. S-3555/DOP/2017
„II/126 – Propojení D1 se silnicí I/2, akt. PD“**

I.

V souladu se zněním Prováděcí smlouvy č. S-3555/DOP/2017 (dále jen „Smlouva“) přílohy č. 1 části B Projektové práce, byla poskytovatelem provedena optimalizace etapizace výstavby s ohledem na požadavky na nutnost zpracování DUR a navazující IČ k ÚR. Etapizace projektové přípravy byla upravena tak, aby jednotlivé etapy byly rozděleny na části stavby, které vyžadují zpracování DÚR a zajištění ÚR a na ty které nevyžadují zpracování DUR a zajištění ÚR.

Po provedení průzkumných prací pro územní rozhodnutí a stavební povolení je příprava stavby etapizována podle zjištěných skutečností. Ve vybraných úsecích (dále Část 1) je vzhledem k vyjasněným majetkoprávním vztahům možné postupovat sloučeným územním a stavebním řízením a urychlit tak možnost realizace stavby. V ostatních úsecích trasy (dále Část 2) je nutné připravit samostatné územní řízení a stavební povolení.

Celková cena za dílo se nemění, pouze se upravuje její rozčlenění dle částí a potřebných fází projekční přípravy.

II.

Dodatek č. 1 upravuje Smlouvu následovně:



Článek I. Smlouvy - Předmět Smlouvy se doplňuje následujícím zněním:

5. Zhotovitel provede rozdělení projektové přípravy akce „II/126 – Propojení D1 se sil. I/2“ do dvou částí v členění:

Část 1 – příprava pro sloučené územní řízení a stavební povolení

km 2,412 – 4,950 rozhraní okresů Benešov a Kutná Hora – začátek města Zruč nad Sázavou

km 6,520 – 8,329 konec města Zruč nad Sázavou – začátek obce Dolní Pohled

km 11,400 – 14,020 konec obce Slavošov – začátek obce Hranice

km 14,454 – 16,726 konec obce Hranice – začátek obce Zbraslavice

km 18,422 – 19,622 konec obce Zbraslavice – začátek obce Štípoklasy

km 20,400 – 21,409 konec obce Štípoklasy – začátek obce Čermíny

km 22,216 – 27,472 konec obce Čermíny – majetkoprávně složitý úsek cca 200m

km 27,670 – 28,770 konec majetkoprávních problémů – začátek obce Bykaň

km 30,200 – 32,600 za křižovatkou s II/337 (Májovka) – začátek majetkoprávně velmi složitě oblastí města Kutná Hora

Část 2 – samostatné územní a stavební řízení

km 0,400 – 2,412 konec úpravy MÚK D1 – rozhraní okresů Benešov a Kutná Hora

km 4,950 – 6,520 průtah městem Zruč nad Sázavou

km 14,020 – 14,454 průtah obcí Hranice- 22,216 -

km 19,622 -- 20,400 průtah obcí Štípoklasy

km 21,409 – 22,216 průtah obcí Čermíny

km 27,472 – 27,670 majetkoprávně nevyřešený extravilánový úsek

km 28,770 - 30,200 majetkoprávně nedořešený úsek průtahu Bykaň – za křižovátku se silnicí II/337 (Májovka)

km 32,600 – KÚ majetkoprávně velmi složitý úsek v oblasti města Kutná Hora

Článek II. Smlouvy - Cena za dílo – odst. 1 se nahrazuje následujícím zněním:

1. Za řádnou realizaci této Smlouvy náleží Zhotoviteli cena ve výši stanovené jako součet cen jednotlivých dílčích činností, tj.:

ČÁST I

a. Dokumentace pro získání stavebního povolení celkem

bez DPH: 4 200 000,- Kč

DPH 21%: 882 000,- Kč

Včetně DPH: 5 082 000,- Kč

b. Výkon inženýrské činnosti ke stavebnímu povolení:

bez DPH: 800 000,- Kč

DPH 21%: 168 000,- Kč

včetně DPH: 968 000,- Kč



EVROPSKÁ UNIE
Evropský fond pro regionální rozvoj
Integrovaný regionální operační program



MINISTERSTVO
PRO MÍSTNÍ
ROZVOJ ČR

c. Projektová dokumentace pro provedení stavby:

bez DPH: 750 000,- Kč
DPH 21%: 157 500,- Kč
včetně DPH: 907 500,- Kč

ČÁST 2

a. Dokumentace pro získání územního rozhodnutí celkem:

bez DPH: 2 200 000,- Kč
DPH 21%: 462 000,- Kč
Včetně DPH: 2 662 000,- Kč

b. Dokumentace pro získání stavebního povolení celkem:

bez DPH: 2 080 000,- Kč
DPH 21%: 436 800,- Kč
Včetně DPH: 2 516 800,- Kč

c. Výkon inženýrské činnosti k územnímu rozhodnutí:

bez DPH: 420 000,- Kč
DPH 21%: 88 200,- Kč
Včetně DPH: 508 200,- Kč

d. Výkon inženýrské činnosti ke stavebnímu povolení:

bez DPH: 1 000 000,- Kč
DPH 21%: 210 200,- Kč
Včetně DPH: 1 210 000,- Kč

e. Projektová dokumentace pro provedení stavby:

bez DPH: 700 000,- Kč
DPH 21%: 147 500,- Kč
včetně DPH: 847 000,- Kč

f. Technická pomoc Objednateli v rozsahu uvedeném v příloze č. 3 Smlouvy:

bez DPH: 700,- Kč/hod.
DPH 21%: 147,- Kč/hod.
včetně DPH: 847,- Kč/hod.

Celkem

bez DPH: 12 324 400,- Kč
DPH 21%: 2 588 124,- Kč



EVROPSKÁ UNIE
Evropský fond pro regionální rozvoj
Integrovaný regionální operační program



MINISTERSTVO
PRO MÍSTNÍ
ROZVOJ ČR

Včetně DPH: 14 912 524,- Kč

Podrobná specifikace ceny tvoří přílohu I Dodatku č. 1 Smlouvy.

Článek III. Smlouvy – Doba a místo plnění – odst. 1 se nahrazuje následujícím zněním:

1. Smluvní strany sjednávají dobu plnění následujícím způsobem:

Část 1

Koncept DSP – do 31.8.2018

Čistopis DSP a VD-DZS – do 2 týdnů od schválení konceptu DSP objednatelem

Podání žádosti o SP – do 30.9.2018

AD – v průběhu realizace stavby

Část 2

Koncept DÚR – do 30.11.2018

Čistopis DÚR – do 2 týdnů od schválení konceptu DÚR Objednatelem

Podání žádosti o ÚR – do 3 měsíců od schválení DÚR Objednatelem

Koncept DSP – do 3 měsíců od vydání pravomocného ÚR

Čistopis DSP – do 1 měsíce od schválení konceptu DSP Objednatelem

Podání žádosti o vydání SP – do 3 měsíců od schválení DSP Objednatelem

VD-DZS – do 2 měsíců od vydání pravomocného SP

AD – v průběhu realizace stavby

III. Závěrečná ustanovení

1. Dodatek č. 1 je nedílnou součástí Smlouvy. Ostatní ustanovení Smlouvy zůstávají nedotčena.
2. Tento Dodatek č. 1 je sepsán v 5 vyhotoveních s platností originálu, z nichž Objednatel obdrží 3 a Zhotovitel 2.
3. Na důkaz toho, že Smluvní strany s obsahem tohoto Dodatku č. 1 souhlasí, rozumí mu a zavazují se k jeho plnění, připojují své podpisy a prohlašují, že tento Dodatek č. 1 Smlouvy byl uzavřen podle jejich svobodné a vážné vůle.
4. Tento Dodatek nabývá platnosti dnem podpisu oběma Smluvními stranami a účinností dnem uveřejnění v registru smluv dle zákona č. 340/2015 Sb., které provede Objednatel do 30 dnů

Podrobná specifikace ceny

AKCE

Příloha č. 1

II/126 – Propojení D1 se sil. I/2 akt. PD

Žluté - vyplní uchazeč

Tabulka č. 1

Předpokládaná hodnota stavebních nákladů v Kč bez DPH	Procentní poměr ze stavebních nákladů nabídnutý uchazečem v Rámcové smlouvě část DÚR*)	Procentní poměr ze stavebních nákladů nabídnutý uchazečem v Rámcové smlouvě část Výkon IČ k ÚR*)	Procentní poměr ze stavebních nákladů nabídnutý uchazečem v Rámcové smlouvě část DSP*)	Procentní poměr ze stavebních nákladů nabídnutý uchazečem v Rámcové smlouvě část Výkon IČ k SP vč. majetkop. projednání*)	Procentní poměr ze stavebních nákladů nabídnutý uchazečem v Rámcové smlouvě část VD-ZDS*)	Technická pomoc objednateli (v Kč bez DPH/hod)**)	Cena celkem v Kč bez DPH****)
396 816 000	0,985%	0,106%	1,154%	0,428%	0,365%	700	
Předpokládaný celkový počet hod technické pomoci	x	x	x	x	x	392	
Předpokládaná hodnota dílčí části Veřejné zakázky ***)	3 950 000	1 340 000	4 816 000	1 900 000	1 500 000	314 000	13 820 000
Nabídka uchazeč v Kč bez DPH	3 900 000	420 000	4 580 000	1 700 000	1 450 000	274 400	12 324 400
% změna ceny Nabídka/Předpoklad	98,73%	31,34%	95,10%	89,47%	96,67%	87,39%	89,18%

*) Uchazeč použije při ocenění % poměr ze stavebních nákladů uvedený v Rámcové smlouvě. Tento % poměr může být buď shodný nebo nižší než je % poměr uvedený v Rámcové smlouvě. Podrobnější popis viz čl. 6 "Cena" v Rámcové smlouvě

***) Uchazeč použije při ocenění hodinovou sazbu (bez DPH) ve stejné výši nebo nižší než, je příslušná hodinová sazba bez DPH uvedená v příslušném rozmezí předpokládaných stavebních nákladů uvedených v Soupisu prací v tabulce "IV.C) Položkový rozpočet - technická pomoc objednateli" příslušného typového příkladu, který je součástí Rámcové smlouvy. Bližší popis viz čl. 6 "Cena" v Rámcové smlouvě. Hodinovou sazbu doplní do příslušné tabulky technické pomoci

****) Předpokládanou hodnotu dílčí části Veřejné zakázky považuje Zadavatel jako maximální a nepřekročitelnou. V případě jejího překročení si zadavatel vyhrazuje právo zadávací řízení zrušit

*****) Celková cena bez DPH uvedená v Tabulce soupisu prací musí být shodná s Celkovou cenou v Kč bez DPH uvedenou v Nabídkové tabulce uchazeče.

Kontrola rovnosti dílčích cen v tabulce č. 1 a rozepsaných cen v tabulce č. 2 - 6

Kontrolní propočet Tab. č. 1 a 2. část DÚR Rozdíl:	OK
Kontrolní propočet Tab. č. 1 a 2. část IČ k ÚR Rozdíl:	OK
Kontrolní propočet Tab. č. 1 a 2. část DSP Rozdíl:	OK
Kontrolní propočet Tab. č. 1 a 2. část IČ k SP Rozdíl:	OK
Kontrolní propočet Tab. č. 1 a 2. část VD-ZDS Rozdíl:	OK

V Praze dne 5. 6. 2018

Ing. Karel Nejedlý
jednatel
Podpis



ATELIER PROJEKTOVÁNÍ
INŽENÝRSKÝ STAVKON
Srovnání 248
140 00 Praha 4 - Nábřeží

II/126 – Propojení D1 se sil. I/2 akt. PD

Část 1

popis položky	Nabídková cena v Kč
Průzkumy DÚR celkem	1 200 000,00
DÚR v rámci sloučené dokumentace	500 000,00
Průzkumy DSP celkem	1 200 000,00
DSP	1 300 000,00
PD pro získání SP celkem	4 200 000,00
IČ pro sloučené ÚR a SP	800 000,00
VD - DZS	750 000,00
celkem bez DPH	5 750 000,00
DPH 21%	1 207 500,00
včetně DPH	6 957 500,00

Část 2

popis položky	Nabídková cena v Kč
Doplnění průzkumů DÚR celkem	400 000,00
DÚR	1 800 000,00
PD pro získání ÚR celkem	2 200 000,00
Doplnění průzkumů DSP celkem	400 000,00
DSP	1 680 000,00
PD pro získání SP celkem	2 080 000,00
IČ ÚR	420 000,00
IČ SP	1 000 000,00
VD - DZS	700 000,00
celkem bez DPH	6 400 000,00
DPH 21%	1 344 000,00
včetně DPH	7 744 000,00

V Praze dne 5. 6. 2018

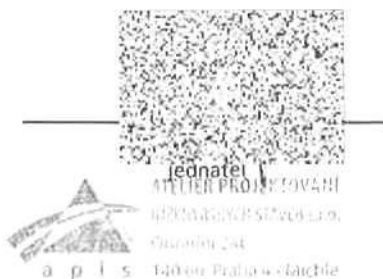



DODATEK Č.2 K PROVÁDĚCÍ SMLouvĚ Č. S-3555/DOP/2017

k rámcové smlouvě č. S-0453/DOP/2017 ze dne 6.3.2017 a Dodatku č.1 z 18.6.2018 na projektové práce staveb pozemních komunikací ve vlastnictví Středočeského kraje, včetně výkonu inženýrské činnosti a autorského dozoru

mezi

objednatel: **Středočeský kraj**
se sídlem: Zborovská 81/11, 150 21 Praha 5
zastoupeným: Martinem Hermanem, radním pro oblast investic a veřejných zakázek
IČO: 70891095 DIČ: CZ70891095
Bankovní spojení: PPF banka, a.s.,
Číslo účtu 4440009090/6000
Osoba oprávněná jednat ve věcech smluvních: Martin Herman, radní pro oblast investic a veřejných zakázek
Osoba oprávněná jednat ve věcech technických: Bc. Zdeněk Dvořák, ředitel Krajské správy a údržby silnic Středočeského kraje, příspěvková organizace
(dále jen „objednatel“) na straně jedné

a

zhotovitelem: **Společnost APIS-PONTEX-TOPCON-GEOTEC**
zastoupená správcem společnosti: **Ateliérem projektování dopravních staveb, s.r.o.**
se sídlem: Ohradní 24b, 140 00 Praha 4 – Michle
zastoupeným: Ing. Karlem Nejedlým, jednatelem
bankovní spojení: MONETA Money Bank, a.s., č.ú.: 1700305424/0600
IČ: 61853267
DIČ: CZ61853267
údaj o zápisu v obchodním rejstříku nebo v jiné evidenci: vedený Městským soudem v Praze, oddíl C, vložka 31260
(správce společnosti APIS-PONTEX-TOPCON-GEOTEC)

společníci Společnosti APIS-PONTEX-TOPCON-GEOTEC:

Pontex, spol. s r.o. (Pontex Consulting Engineers, Ltd.)

se sídlem Bezová 1658, 147 14 Praha 4

údaj o zápisu v obchodním rejstříku nebo v jiné evidenci vedený Městským soudem v Praze, oddíl C, vložka 2994



EVROPSKÁ UNIE
Evropský fond pro regionální rozvoj
Integrovaný regionální operační program



MINISTERSTVO
PRO MÍSTNÍ
ROZVOJ ČR

TOP CON SERVIS s.r.o.

se sídlem Varšavská 249/30, 120 00 Praha 2 – Vinohrady

údaj o zápisu v obchodním rejstříku nebo v jiné evidenci vedený Městským soudem v Praze, oddíl C, vložka 9396

GeoTec-GS, a.s.

se sídlem Chmelová 2920/6, 106 00 Praha 10

údaj o zápisu v obchodním rejstříku nebo v jiné evidenci vedený Městským soudem v Praze, oddíl B, vložka 4524

(dále jen „zhotovitel“) na straně druhé

uzavírají níže uvedeného dne, měsíce a roku tento

Dodatek č. 2 k Prováděcí smlouvě č. 3555/dop/2017

„II/126 – Propojení D1 se silnicí I/2, akt. PD

V souladu se zněním Smlouvy přílohy č.1 části B Projektové práce v rámci zahájení prací na 2.části projektové dokumentace je projednáváno navržené technické řešení se zástupci dotčených obcí. Obec Soutice se v návaznosti na osobní jednání zaslal požadavek na změnu křižovatky silnic II/126 a III/1263 z uspořádání průsečného na okružní z důvodu zvýšení bezpečnosti provozu. V místě proběhlo několik místních šetření za účasti Policie ČR, kde byla tato zásadní změna požadována. Souhlasná stanoviska s novým řešením (Policie ČR, KSÚS Středočeského kraje a Obce Soutice jsou přiložena).

Článek I. Předmět smlouvy

se v příloze 1 doplňuje následujícím zněním :

Příloha č.1 - Požadavky na zpracování aktualizace projektové dokumentace

- A) Průzkumné práce, odst.1 Geodetické zaměření – se výčet upravovaných křižovatek rozšiřuje o zřízení nové okružní křižovatky II/126 x III/1263 v obci Soutice
- B) Projektové práce – doplňuje se odst.13:
Rozsah úpravy komunikace se zvětšuje o přestavbu křižovatky silnic II/126 a III/1263 v obci Soutice z dosavadní průsečné a okružní.



Článek II. Cena za dílo

– odst. 1 ve znění Dodatku č.1 se nahrazuje následujícím zněním:

1. Za řádnou realizaci této smlouvy náleží zhotoviteli cena ve výši stanovené jako součet cen jednotlivých dílčích činností, tj.:

ČÁST 1

- a. Dokumentace pro získání stavebního povolení celkem

bez DPH: 4 200 000,- Kč
DPH 21%: 882 000,- Kč
Včetně DPH: 5 082 000,- Kč

- b. Výkon inženýrské činnosti ke stavebnímu povolení:

bez DPH: 800 000,- Kč
DPH 21%: 168 000,- Kč
včetně DPH: 968 000,- Kč

- c. Projektová dokumentace pro provedení stavby:

bez DPH: 750 000,- Kč
DPH 21%: 157 500,- Kč
včetně DPH: 907 500,- Kč

ČÁST 2

- d. Dokumentace pro získání územního rozhodnutí celkem:

bez DPH: 2 310 000,- Kč
DPH 21%: 485 100,- Kč
Včetně DPH: 2 795 100,- Kč

- e. Dokumentace pro získání stavebního povolení celkem:

bez DPH: 2 220 000,- Kč
DPH 21%: 466 200,- Kč
Včetně DPH: 2 686 200,- Kč

- f. Výkon inženýrské činnosti k územnímu rozhodnutí:

bez DPH: 440 000,- Kč
DPH 21%: 92 400,- Kč
Včetně DPH: 532 400,- Kč



g. Výkon inženýrské činnosti ke stavebnímu povolení:

bez DPH: 1 020 000,- Kč
DPH 21%: 214 200,- Kč
Včetně DPH: 1 234 200,- Kč

h. Projektová dokumentace pro provedení stavby:

bez DPH: 780 000,- Kč
DPH 21%: 163 800,- Kč
včetně DPH: 943 800,- Kč

i. Technická pomoc objednateli v rozsahu uvedeném v příloze č.3 Smlouvy:

bez DPH: 700,- Kč/hod.
DPH 21%: 147,- Kč/hod.
včetně DPH: 847,- Kč/hod.

Celkem

bez DPH: 12 794 400,- Kč
DPH 21%: 2 686 824,- Kč
Včetně DPH: 15 481 224,- Kč

Podrobná specifikace ceny tvoří přílohu Dodatku č.2 smlouvy.

Změna závazku je předkládána v souladu s ustanovením § 222 odst. 6 písm. a) a písm. b) zákona č. 134/2016 Sb., o zadávání veřejných zakázek. Součet sumy Změn kladných a Změn záporných Skupiny 3 stanovené Dodatkem č. 2 činí celkem 3,81 % závazku a nepřekračuje povolený limit 30 % hodnoty závazku. Absolutní hodnota Změn Skupiny 3 tedy činí také celkem 3,81 % závazku a nepřekračuje povolený limit 50 % hodnoty závazku.

Článek III. Doba a místo plnění

– odst. 1 ve znění Dodatku č.1 se nahrazuje následujícím zněním:

1. Smluvní strany sjednávají dobu plnění následujícím způsobem:

Část 1

Koncept DSP – do 31.8.2018

Čistopis DSP a VD-DZS – do 2 týdnů od schválení konceptu DSP objednatelem

Podání žádosti o SP – do 30.9.2018

AD – v průběhu realizace stavby



Část 2

Koncept DÚR – do 30.11.2018

Čistopis DÚR – do 2 týdnů od schválení konceptu DÚR objednatelem

Podání žádosti o ÚR – do 3 měsíců od schválení DÚR objednatelem

Koncept DSP – do 3 měsíců od vydání pravomocného ÚR

Čistopis DSP – do 1 měsíce od schválení konceptu DSP objednatelem

Podání žádosti o vydání SP – do 3 měsíců od schválení DSP objednatelem

VD-DZS – do 2 měsíců od vydání pravomocného SP

AD – v průběhu stavby

Ostatní ustanovení Smlouvy o dílo zůstávají nedotčena. Tento Dodatek č.2 je sepsán v 5 vyhotoveních s platností originálu, z nichž Objednatel obdrží 3 a Zhotovitel 2.

NA DŮKAZ TOHO, že Smluvní strany s obsahem Dodatku č.1 této Smlouvy souhlasí, rozumí jí a zavazují se k jejímu plnění, připojují své podpisy a prohlašují, že tento Dodatek č.1 Smlouvy byl uzavřen podle jejich svobodné a vážné vůle.

V Praze dne

V Praze dne

PODEPSÁN

za objednatele: **Středočeský kraj**

PODEPSÁN

za zhotovitele: **Společnost APIS-
PONTEX-TOPCON-GEOTEC
zastoupená správcem společnosti:
Ateliér projektování inženýrských
staveb, s.r.o.**

.....
Martin Herman
radní pro oblast investic a veřejných zakázek

.....
Ing. Karel Nejedlý
jednatel



ZÁZNAM Z JEDNÁNÍ

Akce: II/126 – Propojení D1 se sil. I/2 akt. PD
Část 2

Datum: 13.8.2019

Místo: APIS s.r.o., Ohradní 24b, 140 00 Praha 4

Přítomni: dle potvrzené účasti v presenční listině, která je nedílnou součástí záznamu.

K věci:

Předmětem výrobního výboru je rozpracovaná projektová dokumentace podle Prováděcí smlouvy č. S-3555/DOP/2017 Část 2 podle Dodatku č.2 k této Smlouvě.

Zhotovitel projektové dokumentace seznámil přítomné s postupem prací na zakázce. 13.5.2019 byl v souladu s čl.III odst.1 Dodatku č.2 k Prováděcí smlouvě Objednateli předán čistopis dokumentace DÚR Části 2 předmětné zakázky a zahájen výkon inženýrské činnosti pro získání územního rozhodnutí, který je k dnešnímu datu dokončen.

Při projednávání podání žádosti o územní rozhodnutí na Odboru dopravy Městského úřadu v Kutné Hoře byla na základě předložených podkladů a po podrobném seznámení s předmětem podání speciálním stavebním úřadem Zhotoviteli nabídnuta možnost získání povolení stavby formou společného územního a stavebního povolení. Touto formou je možné při zachování všech ustanovení uzavřené Prováděcí smlouvy dosáhnout výrazného zkrácení doby projektové přípravy, a proto považují smluvní strany tuto nabídku za velmi výhodnou.

Koncept projektové dokumentace DUSP takto Zhotovitel předloží Objednateli již 30.9.2019 a žádost o sloučené stavební povolení podá do 30.11.2019 namísto dle Prováděcí smlouvy předpokládaného termínu v polovině roku 2020. Povolovací doklad tak může při dobré součinnosti stavebního úřadu být vydán již na přelomu roku 2019 a 2020.

Majetkoprávní kolize jsou navrženým řešením minimalizovány a budou většinou řešeny Smlouvou o právu provést stavbu na cizím pozemku dle Objednatelům poskytnutého vzoru. Dále v souladu se závěry předchozích jednání bude ve dvou z tohoto pohledu nejproblematictějších úsecích stavba realizována jako údržbové práce na stávající komunikaci. Dostatečné prostorové uspořádání komunikace a potřebné stavební práce na základě provedené diagnostiky tuto možnost bezproblémově dovolují. Jedná se o km 1,750 – 2,411 za obcí Soutice (Lesy ČR) a km 31,52 – 37,096 (majetkoprávně neřešené letité problémy).

Zapsal: Ing. Karel Nejedlý



ZÁZNAM Z JEDNÁNÍ

Akce: II/126 – Propojení D1 se sil. I/2 akt. PD
Část 2

Datum: 25.2.2020

Místo: APIS s.r.o., Ohradní 24b, 140 00 Praha 4

Přítomni: dle potvrzené účasti v presenční listině, která je nedílnou součástí záznamu.

K věci:

Předmětem výrobního výboru je rozpracovaná projektová dokumentace podle Prováděcí smlouvy č. S-3555/DOP/2017 Část 2 podle Dodatku č.2 k této Smlouvě a závěrů jednání dne 13.8.2019.

Zhotovitel projektové dokumentace seznámil přítomné s postupem prací na zakázce. 27.11.2019 byla podána žádost o sloučené územní a stavební řízení, které v současné době probíhá. Současně probíhají práce na projektové dokumentaci pro úseky připravované ve smyslu závěrů z jednání 13.8.2019 jako údržbové práce. Jedná se o km 1,750 – 2,411 za obcí Soutice (Lesy ČR) a km 31,52 – 37,096 (majetkoprávně neřešené letité problémy).

Odbor dopravy Městského úřadu v Kutné Hoře jako speciální stavební úřad s rozsahem prací prováděném formou údržby souhlasí s výjimkou opravy mostu ev.č. 126-011 v Kutné Hoře z důvodu rozsahu opravy a řešení zásahu do pozemků. Požaduje pro opravu mostu provést územní a stavební řízení. Projektant tedy připraví návrh dodatku č.3 ke smlouvě č. S-3555/DOP/2017 Část 2 ve znění Dodatku č.2, který postihne tyto skutečnosti. Oprava mostu ev.č. 126-011 bude předmětem samostatné části, přičemž celkový rozsah předmětu plnění a projektových prací na rekonstrukci II/126 se tímto dodatkem nezmění.

Zapsal: Ing. Karel Nejedlý

