

Smlouva o dílo

čj. KRPP-44024-7/ČJ-2020-0300EO-PX

uzavřená dle ustanovení § 2586 a násl. zákona č. 89/ 2012 Sb., občanského zákoníku (dále jen „smlouva“), mezi smluvními stranami uvedenými v článku I.





Článek I. Smluvní strany

Objednatel:

Název: Česká republika – Krajské ředitelství policie Plzeňského kraje
Sídlo: Nádražní 2, Východní předměstí, Plzeň 3, PSČ 306 28
Zastoupená: plk. Ing. Bc. Petrem Nováčkem, náměstkem ředitele krajského ředitelství policie Plzeňského kraje pro ekonomiku
Kontaktní adresa: Krajské ředitelství policie Plzeňského kraje, Nádražní 2, 306 28 Plzeň
IČO: 75151529
DIČ: CZ75151529
Bankovní spojení: Česká národní banka
Číslo účtu: 8246881/0710
ID DS: 5ixai69

a

Zhotovitel:

Název: SILNICE NEPOMUK s.r.o.
Sídlo: U Pošty 513, 335 01 Nepomuk
Zastoupený:  prokurista
Kontaktní adresa: U Pošty 513, 335 01 Nepomuk
IČO: 26342812
DIČ: CZ26342812
Bankovní spojení: 
Číslo účtu: 
Telefon: 
E-mail: 
Společnost je zapsána v obchodním rejstříku Krajského soudu v Plzni, oddíl C, vložka 14184.

Článek II. Předmět díla

1. Předmětem díla je PŘIPOJENÍ DEŠŤOVÝCH SVODŮ DO KANALIZACE - OO PČR NEPOMUK.

2. Podrobná specifikace prací je uvedena v příloze č. 2 – Specifikace prací.
3. Zhotovitel je povinen v rámci předmětu díla provést veškeré práce, služby, dodávky a výkony, kterých je třeba trvale nebo dočasně k zahájení, provedení, dokončení a předání díla a jeho uvedení do řádného provozu. Součástí dodávky je rovněž zajištění a předání všech potřebných dokladů, revizí, osvědčení, atestů apod., a to nejpozději ke dni předání díla.
4. Dílo bude zhotovitelem provedeno v souladu s předanými podklady, požadavky objednatele a právními a technickými normami platnými v době podpisu smlouvy.

Článek III.

Doba a místo plnění

1. Zhotovitel se zavazuje zahájit práce na předmětném díle v co nejkratším možném termínu od podpisu a zveřejnění smlouvy.
2. Zhotovitel se zavazuje dokončit a předat dílo objednateli nejpozději **do 30. června 2020.**
3. V případě nevhodných klimatických podmínek, nebo trvající pandemie, lze dojednat náhradní termín zahájení nebo ukončení prací (náhradní termín bude dojednat písemně a stane se přílohou této smlouvy).
4. Zdrží-li se provádění díla v důsledku výlučně na straně objednatele, má zhotovitel právo na přiměřené prodloužení doby plnění díla či jeho části, a to o dobu, o kterou bylo plnění díla či jeho části takto prodlouženo.
5. Místem plnění předmětu díla je objekt Krajského ředitelství policie Plzeňského kraje – budova OO PČR Nepomuk, Nádražní 292, Nepomuk.
6. Veškeré práce v místě plnění budou prováděny za provozu objektu, v pracovní dny od 07:00 – 15:30 hod. Změna těchto omezení je možná pouze po dohodě s odpovědnou osobou objednatele uvedenou v článku XIII. odst. 2.

Článek IV.

Cena díla

1. V souladu s ustanoveními zákona č. 526/1990 Sb., o cenách, a ustanoveními § 2620 a násl. zákona č. 89/2012 Sb., občanského zákoníku se smluvní strany dohodly na následující ceně díla:

Cena bez DPH: 111 830,45 Kč

DPH 21%: 23 484,39 Kč

Cena včetně DPH: 135 314,84 Kč

slovy: Jednostotřicetpěttisícetřistačtrnáctkorunaosmdesátčtyřihaléřůčeských.

2. Cena díla byla stanovena na základě úplného a závazného rozpočtu zpracovaného zhotovitelem, a je považována za cenu nejvýše přípustnou. Její navýšení je možné pouze za podmínek výslovně uvedených v této smlouvě.
3. V ceně za provedení díla vymezeného v článku I. této smlouvy jsou zahrnuty veškeré náklady zhotovitele, které při plnění svého závazku dle této smlouvy nebo v souvislosti s ní vynaloží, a to nejen náklady, které jsou uvedeny ve výchozích dokumentech poskytnutých objednatel, popř. z nich vyplývají, ale i

náklady, které v těchto dokumentech výslovně uvedeny nejsou, popř. z nich zjevně nevyplývají, ale jejichž vynaložení musí zhotovitel s ohledem na svoji odbornost a předmět činnosti předpokládat, a to zejména s přihlédnutím ke svým dosavadním zkušenostem a ke standardní praxi při realizaci děl obdobného charakteru (viz článek II odstavec 3).

4. Úplný a závazný položkový rozpočet zpracovaný zhotovitelem tvoří nedílnou součást této smlouvy. Zhotovitel podpisem této smlouvy taktéž výslovně stvrzuje, že ze strany objednatele mu byla s dostatečným předstihem poskytnuta veškerá potřebná součinnost (zejm. umožnění důkladné prohlídky místa díla) a zároveň poskytnuty i veškeré podklady nutné pro zpracování tohoto položkového rozpočtu. Zhotovitel dále s ohledem na svoji odbornost, předmět činnosti a dosavadní zkušenosti zároveň stvrzuje, že tyto doklady porovnal a vyhodnotil jako vzájemně korespondující, bezchybné a zcela dostatečné jak pro zpracování úplného a závazného položkového rozpočtu, tak i následné provedení díla.
5. Smluvní strany se dohodly, že změna sjednané ceny díla je možná pouze na základě oboustranně podepsaných změnových listů a následně uzavřeného dodatku k této smlouvě, a to výlučně v případě splnění některé ze tří podmínek:
 - a) objednatel bude požadovat provedení dalších prací, které nejsou předmětem díla,
 - b) objednatel nebude požadovat provedení některých prací, které jsou předmětem díla,
 - c) v průběhu realizace prací dojde ke změně zákonné sazby DPH
6. Jakákoliv záloha se nepřipouští.

Článek V.

Platební podmínky

1. Cena díla bude objednatelem hrazena v české měně převodním příkazem na základě zhotovitelem vystaveného daňového dokladu (faktury).
2. Právo fakturace vznikne zhotoviteli po předání řádně dokončeného díla. Zhotovitel vyhotoví samostatný krycí list faktury za dodávky a práce, který bude nedílnou součástí faktury, a který bude ještě před jejím vystavením odsouhlasen v místě plnění zhotovitelem a odpovědnou osobou objednatele uvedenou v článku XIII. odst. 2. Nedojde-li mezi oběma stranami k dohodě při odsouhlasení množství nebo druhu provedených prací a dodávek, je zhotovitel oprávněn fakturovat pouze práce, u kterých nedošlo k rozporu.
3. Faktura musí být vystavena na objednatele, kterým je: Česká republika – Krajské ředitelství policie Plzeňského kraje, Nádražní 2, 306 28 Plzeň. Faktura musí být vyhotovena ve třech stejnopisech, a musí kromě předem odsouhlaseného krycího listu faktury, obsahovat veškeré obecné náležitosti daňového dokladu, stanovené platnými daňovými a účetními předpisy, originální razítko a podpis osoby, která fakturu vystavila, dále pak musí obsahovat číslo jednacím této smlouvy o dílo a název akce.
4. Objednatel uhradí oprávněně fakturovanou částku do 21 dnů ode dne doručení faktury na adresu: objednatele tj. Krajské ředitelství policie Plzeňského kraje,

Nádražní 2, 306 28 Plzeň a doručené v trojím vyhotovení na adresu: Krajské ředitelství policie Plzeňského kraje, Ekonomický odbor, Nádražní 2, Plzeň 306 28.

5. Nebude-li faktura ve trojím vyhotovení, nebo nebude obsahovat předem odsouhlasený krycí list, případně bude obsahovat nesprávné cenové údaje či jiný rozpor s touto smlouvou, je objednatel oprávněn jí do data splatnosti vrátit zhotoviteli, aniž by se tímto postupem dostal do prodlení s její splatností. Konkrétní důvody je objednatel povinen písemně uvést zároveň s vrácením faktury.
6. Daňový doklad vystavený poskytovatelem zdanitelného plnění bude příjemcem zdanitelného plnění uhrazen v plné výši včetně DPH, jestliže si objednatel ověří způsobem umožňující dálkový přístup skutečnost, že zhotovitel není nespolehlivým plátcem DPH.
7. Přijaté plnění bude objednatelem použito pro účely, které nejsou předmětem daně, resp. k danému plnění nevystupuje jako osoba povinná k dani dle zákona o DPH č. 235/2004 Sb.
8. Faktura se považuje za uhrazenou okamžikem připsání fakturované částky na účet zhotovitele.

Článek VI.

Povinnosti zhotovitele

1. Zhotovitel se zavazuje svým jménem a na svoji odpovědnost provést celé dílo řádně a v termínech dle této smlouvy. Zhotovitel je povinen při realizaci díla dodržovat platné zákony, závazné normy a další obecně závazné předpisy a rozhodnutí, které se týkají jeho činnosti a prováděného díla. Zhotovitel odpovídá za to, že tyto předpisy a normy budou dodržovány ze strany všech osob provádějících dílo.
2. Z důvodů provádění prací za provozu objektu je zhotovitel povinen provést opatření k zajištění bezpečnosti pracovníků uživatele a klientů Policie ČR tak, aby nebyl ohrožen plynulý chod objektu a byly dodrženy veškeré bezpečnostní předpisy, včetně zajištění bezpečnosti a ochrany ostatních prostor, kde bude zachován provoz budovy.
3. Zhotovitel je dále povinen řídit se při zhotovení díla objednatelem předloženými podklady a dalšími požadavky objednatele.
4. Pokud v důsledku porušení platných právních předpisů či rozhodnutí zhotovitelem (popř. jiných osob použitých zhotovitelem k provedení díla) vznikne objednateli (popř. jiné osobě) jakákoliv škoda, zavazuje se zhotovitel uhradit objednateli (popř. jiné osobě) veškeré náklady vzniklé v souvislosti s touto škodou, a to včetně refundace případných pokut či jiných sankcí uložených orgány veřejné správy.
5. Zhotovitel dále na své náklady zajistí a provede veškeré práce a dodávky související s bezpečnostními opatřeními na ochranu lidí a majetku; zejména zajistí bezpečnost a ochranu zdraví při práci v souladu s platnými právními předpisy, především zákonem č. 262/2006 Sb., zákoníkem práce, a zákonem č. 309/2006 Sb., kterým se upravují další požadavky bezpečnosti a ochrany zdraví při práci v pracovněprávních vztazích.
6. Zhotovitel při provádění díla v maximální možné míře zajistí ochranu životního prostředí dle platných právních předpisů. Odvozy odpadů a obalů a jejich

likvidace budou prováděny zhotovitelem na jeho náklady, a to v souladu se zákonem č. 185/2001 Sb., o odpadech, a prováděcími předpisy. Odpad použitelný jako druhotná surovina zůstává majetkem objednatele a zhotovitel je povinen o jeho případném výskytu prokazatelně informovat odpovědnou osobu objednatele uvedenou v článku XIII. odstavec 2, přičemž odvoz takového odpadu z místa plnění je možný až po udělení prokazatelného souhlasu k jeho odvozu.

7. Zhotovitel je povinen před započítáním díla předat objednateli seznam všech pracovníků včetně čísel občanských průkazů a registračních značek vozidel, která budou vjíždět do místa plnění.
8. Zhotovitel je povinen umožnit osobám oprávněným k výkonu kontroly kontrolu dokladů souvisejících s plněním zakázky, a to po dobu danou právními předpisy k jejich archivaci (zákon č. 563/1991 Sb., o účetnictví, ve znění pozdějších předpisů, a zákon č. 235/2004 Sb., o dani z přidané hodnoty, ve znění pozdějších předpisů).

Článek VII.

Povinnosti objednatele

1. Objednatel zajistí zhotoviteli přiměřený přístup k místu provádění díla a zároveň poskytne zhotoviteli potřebnou součinnost pro jeho provedení, zejména zajistí stavební připravenost a přístupnost objektu po dobu montáže.
2. Objednatel nebude zajišťovat skládky, ani hradit poplatky za uložení odpadu, včetně dopravy.
3. Objednatel je oprávněn provádět průběžnou kontrolu plnění předmětu díla a zhotovitel je povinen objednateli tuto kontrolu umožnit.
4. Objednatel se zavazuje řádně dokončené dílo převzít a za podmínek stanovených touto smlouvou zaplatit zhotoviteli dohodnutou cenu díla ve stanoveném termínu.

Článek VIII.

Předání díla

1. Dílo je považováno za dokončené, pokud jsou dokončené veškeré práce a dodávky a je předvedena jeho způsobilost sloužit svému účelu. Zároveň musí být objednateli doloženy veškeré zápisy a protokoly o zkouškách a revizích vyžadovaných příslušnými technickými normami, předepsané certifikáty, záruční listiny, návody k obsluze apod. Bez těchto dokladů nelze považovat dílo za dokončené a schopné předání.
2. Objednatel je oprávněn odmítnout převzetí díla pro vady a nedodělky, které brání užívání díla, případně jeho užívání podstatným způsobem omezují.
3. Převzetí díla bude provedeno formou zápisu, který podepíší obě smluvní strany (za objednatele jsou oprávněni podepsat zápis odpovědné osoby uvedené v čl. XIII. odstavec 2 a 3).
4. Zhotovitel je povinen vyklidit staveniště do 5 kalendářních dnů od podepsání zápisu o převzetí díla.

Článek IX.
Odpovědnost za vady díla

1. Zhotovitel poskytne objednateli na provedené dílo záruky takto:
 - *Na provedené práce 4let (48 měsíců).*
 - záruky na zařizovací předměty (dodané výrobky nebo technologie) dle výrobců nebo dodavatelů, minimálně však 24 měsíců; přičemž záruční listy budou objednateli předány nejpozději při předání/převzetí díla
 - *Lhůty pro zahájení odstraňování vady díla charakteru havárie do 24 hodin po nahlášení*

Běh záruční doby se počítá ode dne následujícího po dni předání/převzetí díla.

2. Výskyt eventuálních záručních vad oznámí objednatel zhotoviteli spolu s uplatňovanými reklamačními nároky bez zbytečného odkladu po jejich zjištění. Zhotovitel je povinen sdělit objednateli své stanovisko k reklamaci prokazatelným způsobem nejpozději do 7 kalendářních dnů od jejich doručení a zároveň si s objednatelem dohodne termín odstranění vad. Neučiní-li tak, má se za to, že reklamaci uznává a odstranění vad provede nejpozději ve lhůtě uvedené v odstavci 3 a 4.

1. Zhotovitel je povinen odstranit záruční vadu nejpozději do 20 kalendářních dnů od jejího nahlášení, nedohodne-li se s objednatelem jinak; to neplatí v případě havárie, kdy hrozí škoda na majetku objednatele, musí zhotovitel neprodleně učinit opatření k zabránění vzniku škod a zahájit opravu do 24 hodin od nahlášení.
2. V případě, že zhotovitel neodstraní záruční vadu dle odstavce 3 ve sjednané lhůtě, může objednatel zajistit její odstranění na své náklady a zhotovitel se zavazuje mu tyto náklady uhradit.
3. Reklamaci lze uplatnit nejpozději do posledního dne záruční lhůty, přičemž i reklamace odeslaná objednatelem v poslední den záruční lhůty se považuje za včas uplatněnou.
4. Nenastoupí-li zhotovitel k odstranění nahlášené vady do patnácti dnů po jejím ohlášení, je objednatel oprávněn pověřit odstraněním vady jinou odbornou právnickou nebo fyzickou osobu. Veškeré náklady vzniklé v souvislosti s tímto postupem uhradí objednateli zhotovitel.
5. Zhotovitel neodpovídá za vady díla způsobené použitím podkladů a věcí poskytnutých objednatelem a za vady díla vzniklé v důsledku běžného opotřebení, živelné pohromy nebo násilného poškození.

Článek X.
Sankce a odstoupení od smlouvy

1. Zhotovitel je povinen zaplatit objednateli za nedodržení termínu dokončení a předání díla smluvní pokutu ve výši 0,5% z celkové ceny díla včetně DPH za každý, byť i započatý den prodlení.
2. Objednatel za prodlení s úhradou faktury zaplatí zhotoviteli úrok z prodlení ve výši dle nařízení vlády č. 351/2013 Sb., kterým se určuje výše úroku z prodlení.

3. V případě nesplnění termínu sjednaného v zápise o převzetí díla pro odstranění vad či nedodělků, je zhotovitel povinen zaplatit objednateli za každý, byť i započatý den prodlení, smluvní pokutu ve výši 1.000,- Kč.
4. V případě, že k odstranění záručních vad ve lhůtě uvedené v článku IX. odst. 4, případně v jiné dohodnuté lhůtě, je zhotovitel povinen zaplatit objednateli za každý byť i započatý den prodlení smluvní pokutu v částce 1.000,- Kč za každou vadu.
5. Povinnost uhradit smluvní pokutu/úrok z prodlení vzniká doručením výzvy k její/jeho úhradě povinné straně, doba splatnosti se stanovuje na 30 dnů, nedohodnou-li se smluvní strany jinak.
6. V případě nesplnění povinnosti informovat objednatele o výskytu odpadu použitelného jako druhotná surovina či odvezení takového odpadu z místa plnění bez souhlasu objednatele je zhotovitel povinen zaplatit objednateli jednorázovou smluvní pokutu v částce 20.000,-Kč; tím není dotčeno právo objednatele na náhradu případně vzniklé škody.

Článek XI.





Provádění změn smlouvy

1. Smlouvu lze měnit pouze písemným, oboustranně potvrzeným ujednáním výslovně nazvaným: „Dodatek ke smlouvě o dílo“.
2. Dojde-li na základě požadavku objednatele k rozšíření předmětu díla, je tento povinen předat zhotoviteli soupis požadovaného rozšíření předmětu díla, který zhotovitel ocení podle jednotkových cen použitých pro návrh ceny díla, a pokud to není možné, tak podle jím navrhovaných cen, a předloží oceněný soupis objednateli k odsouhlasení, včetně návrhu případné změny termínu dokončení díla.
3. Vystane-li v průběhu provádění díla potřeba provedení dodatečných prací, nepředpokládaných touto smlouvou (vícepráce), popřípadě naopak odpadne potřeba provedení některých prací touto smlouvou předpokládaných (méněpráce), dohodly se smluvní strany na následujícím postupu:
 - a) Seznam víceprací či méněprací bude prvotně zapsán zhotovitelem do stavebního deníku. V případě víceprací zhotovitel zároveň uvede termín, do kdy je nutné objednatelům tyto vícepráce ve stavebním deníku schválit, aby tyto vícepráce neměly vliv na sjednaný termín dokončení díla. Je-li již v okamžik zápisu zjevné, že tyto vícepráce budou zcela nepochybně mít vliv na sjednaný termín dokončení díla, uvede tuto skutečnost přímo do zápisu. O provedeném zápisu zhotovitel neprodleně prokazatelným způsobem informuje kontaktní osobou objednatele dle čl. XII. odst. 2 této smlouvy.
 - b) Po provedení zápisu ve stavebním deníku je zhotovitel povinen nejpozději do 5 pracovních dnů předat zástupci zadavatele návrh změnového listu. Přílohou změnového listu bude vždy položkový rozpočet stanovující ocenění víceprací nebo méněprací a kopie zápisu ze stavebního deníku, případně pak i fotodokumentace, nebo další nezbytné podklady. O tomto informuje objednatel.

Článek XII.
Ostatní ujednání

1. Smluvní strany se dohodly, že dokumentace veřejné zakázky, tj. nabídka zhotovitele vedená pod číslem čj. **KRPP-44024-3** je pro obě smluvní strany závazným podkladem pro vyhotovení této smlouvy.
2. Z důvodu právní jistoty strany prohlašují, že jejich závazkový vztah založený touto smlouvou se řídí zákonem č. 89/2012 Sb., občanský zákoník.
3. Zhotovitel bere na vědomí, že objednatel může zveřejnit identifikační údaje zhotovitele, informace o ceně díla a další údaje této smlouvy a vyslovuje s výše uvedeným souhlas.

Článek XIII.
Odpovědné osoby

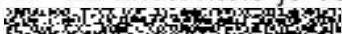
1. Za objednatele je ve věcech smluvních oprávněn jednat: 

2. Za objednatele je ve věcech technických oprávněn jednat: 

3. 3. Za zhotovitele je ve věcech smluvních a technických oprávněn jednat: 

Článek XIV.
Závěrečná ustanovení

1. Po podpisu oběma stranami, dle zákona č. 340/2015 Sb., o zvláštních podmínkách účinnosti některých smluv, uveřejňování těchto smluv a o registru smluv (zákon o registru smluv), tato smlouva nabývá účinnosti dnem uveřejnění v registru smluv. Pokud nebude uveřejněna v registru smluv ani do tří měsíců ode dne, kdy byla uzavřena, je zrušena od jejího počátku.
2. Smlouva je sepsána ve třech stejnopisech s platností originálu, z nichž tři (2) obdrží objednatel a jeden (1) zhotovitel.

Přílohy:

Příloha č. 1 – Cenová nabídka

Příloha č. 2 – Specifikace prací

V Plzni dne 18/5/2020

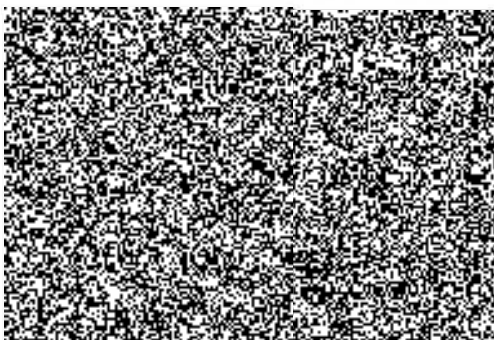

V Plzni dne 13-05-2020

Za objednatele

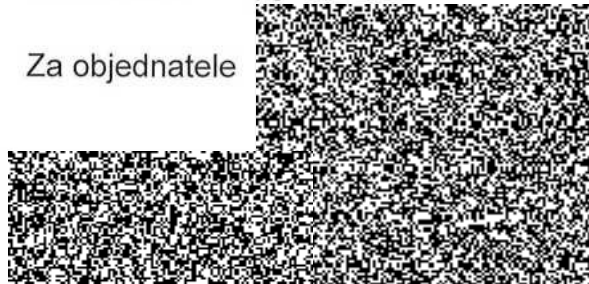



Pomáhat a chránit

KRAJSKÉ ŘEDITELSTVÍ POLICIE PLZEŇSKÉHO KRAJE
 Ekonomický odbor
 Ekonomické oddělení Plzeň venkov a Rokycany



Č.j. KRPP-44024-3/ČJ-2020-0300EO-PX

Plzeň 21.4. 2020
 Počet listů:2

Specifikace stavebních prací v rámci VZMR

Kategorie veřejné zakázky: VZMR I. kategorie

Název VZMR: VZMR - PŘIPOJENÍ DEŠŤOVÝCH SVODŮ DO KANALIZACE - OO PČR NEPOMUK

Zadání zakázky: Přímým oslovením možného dodavatele.

Místo realizace: Budova OO PČR Nepomuk

Termín plnění: Od podpisu smlouvy nejpozději do 30. června 2020, 14.00 hodin.

Předpokládané náklady: Cca celkem 150.000 Kč bez DPH včetně dopravy a ekologické likvidace odpadu.

Rozsah stavební opravy objektu:

- Zaměření, zjištění uložených sítí, sejmutí drnu z povrchu, přemístění drnu cca 35 m3.
- Zemní práce – hloubení rýh cca 50m3, zhotovení lože pod potrubí z drobného štěrku.
- Montáž kanalizačního potrubí z PVC DN 160x5000 mm, napojení na svody, montáž spojek, montáž odboček, napojení do kanalizace, sklon do 20%.
- Instalace lapače splavenin s košem a klapkou.
- Obsyp potrubí, zásyp výkopů, přesun hmot, převoz a rozprostření ornice, založení trávníku výsevem, uvedení terénu do původního stavu.
- Odvoz odpadu a vybouraného materiálu, úklid celého prostoru stavebních prací.

Anglické nábřeží 7
 306 28 Plzeň



Všeobecné požadavky

- Přesné zaměření výkopových prací, zjištění uložených inženýrských sítí, příprava staveniště a možnosti použití stavební techniky, objemu prací a způsobu vlastního napojení do městské kanalizace doporučujeme provést dodavateli při místním šetření.

Další požadavky:

- ✓ Práce budou prováděny za provozu, z uvedených důvodů musí zhotovitel předložit před započítím prací jmenný seznam osob, včetně čísla OP, provádějících stavební úpravu (aktualizovat tento seznam v průběhu stavby dle reálné skutečnosti) a soupis vozidel, která budou parkovat v souvislosti s požadovanými pracemi kolem budovy a na parkovišti oddělení.
- ✓ Práce budou prováděny za provozu, z uvedených důvodů musí zhotovitel před započítím prací provést řádné zakrytí dotčeného prostoru a tím minimalizovat znečištění.
- ✓ Vždy při ukončení prací provést úklid znečištěného prostoru.
- ✓ V případě montáže lešení nebo výkopového pažení (pokládka ochranného podkladního pásu pod lešení a přechodových můstků), montáž konstrukce lešení nebo pažení volit tak, aby byl zabezpečen nepřetržitý přístup do objektu (hlavním a zadním vchodem včetně vjezdu a vstupu do dvora) s výškou minimální podchodné výšky a zabezpečit tento prostor z hlediska bezpečnosti osob a proti případným škodám na majetku.

Záruka na dílo a další smluvní ujednání:

- *Na provedené práce 4 roky (48 měsíců).*
- *Na dodaný materiál dle výrobce, minimálně však 2 roky (24 měsíců).*
- *Lhůty pro zahájení odstraňování vady díla charakteru havárie do 24 hodin po nahlášení.*

V Plzni dne 21. 4. 2020

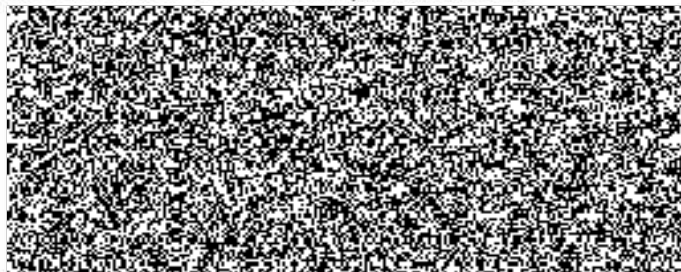

ROZPOČET

Stavba: PČR Nepomuk - dešťová kanalizace

Objekt:

Objednatel: PČR

Zhotovitel: SILNICE NEPOMUK s.r.o.

Místo: Nepomuk

Zpracoval: 

Datum: 22. 4. 2020

Č.	Kód položky	Popis	MJ	Množství celkem	Cena jednotková	Cena celkem	Hmotnost celkem
----	-------------	-------	----	-----------------	-----------------	-------------	-----------------

HSV Práce a dodávky HSV 103 635,45 36,903

1 Zemní práce 71 564,59 30,127

1	111301111	Sejmutí drnu tl do 100 mm s přemístěním do 50 m nebo naložením na dopravní prostředek	m2	35,200	61,40	2 161,28	
2	132251102	Hloubení rýh nezapažených š do 800 mm v hornině třídy těžitelnosti I, skupiny 3 objem do 50 m3 strojně	m3	49,280	690,00	34 003,20	
3	174111101	Zásyp jam, šachet rýh nebo kolem objektů sypaninou se zhutněním	m3	29,920	193,00	5 774,56	
4	175111101	Obsypání potrubí ručně sypaninou bez prohození, uloženou do 3 m	m3	15,063	486,00	7 320,62	
5	58341341	kamenivo drcené drobné frakce 0/4	t	30,126	379,00	11 417,75	30,126
6	181311103	Rozprostření ornice tl vrstvy do 100 mm v rovině nebo ve svahu do 1:5	m2	35,200	182,00	6 406,40	
7	181411131	Založení parkového trávníku výsevem plochy do 1000 m2 v rovině a ve svahu do 1:5	m2	35,200	18,70	658,24	
8	00572410	osivo směs travní parková	kg	0,528	93,00	49,10	0,001
9	181900000	Uvedení terénu do původního stavu	m2	35,200	107,20	3 773,44	

4 Vodorovné konstrukce 4 083,20 6,656

10	451572111	Lože pod potrubí otevřený výkop z kameniva drobného těženého	m3	3,520	1 160,00	4 083,20	6,656
----	-----------	--	----	-------	----------	----------	-------

8 Trubní vedení 17 503,52 0,121

11	871313121	Montáž kanalizačního potrubí z PVC těsněné gumovým kroužkem otevřený výkop sklon do 20 % DN 160	m	44,000	136,00	5 984,00	0,000
12	28611134	trubka kanalizační PVC DN 160x5000mm	kus	8,800	367,50	3 234,00	0,105
13	877310310	Montáž kolen na kanalizačním potrubí z PP trub hladkých plnostěnných DN 150	kus	10,000	216,00	2 160,00	
14	28611360	koleno kanalizace PVC KG 160x30°	kus	10,000	103,00	1 030,00	0,006
15	877310320	Montáž odboček na kanalizačním potrubí z PP trub hladkých plnostěnných DN 150	kus	4,000	363,00	1 452,00	
16	OSM.222400	KG EA 87st odbočka DN 160/160	kus	4,000	278,93	1 115,72	0,005
17	877310330	Montáž spojek na kanalizačním potrubí z PP trub hladkých plnostěnných DN 150	kus	4,000	216,00	864,00	
18	28611506	redukce kanalizační PVC 125/160	kus	4,000	94,20	376,80	0,002
19	879000001	Napojení do stávající kanalizační stoky	kus	1,000	1 287,00	1 287,00	0,002

998 Přesun hmot 10 484,14

20	998276101	Přesun hmot pro trubní vedení z trub z plastických hmot otevřený výkop	t	36,903	284,10	10 484,14	
----	-----------	--	---	--------	--------	-----------	--

PSV Práce a dodávky PSV 5 720,00 0,006

721 Zdravotníka - vnitřní kanalizace 5 720,00 0,006

21	721242106	Lapač střešních splavenin z PP se zápachovou klapkou a lapacím košem DN 125 (včetně potřebných úprav k napojení)	kus	4,000	1 430,00	5 720,00	0,006
----	-----------	--	-----	-------	----------	----------	-------

Č.	Kód položky	Popis	MJ	Množství celkem	Cena jednotková	Cena celkem	Hmotnost celkem
----	-------------	-------	----	-----------------	-----------------	-------------	-----------------

VRN Vedlejší rozpočtové náklady 2 475,00

VRN2 Příprava staveniště 2 475,00

22	020001000	Příprava staveniště, přesun techniky	soub	1,000	2 475,00	2 475,00	
----	-----------	--------------------------------------	------	-------	----------	----------	--

Celkem bez DPH: 111 830,45 36,909
 DPH 21%: 23 484,39
Celkem včetně DPH: 135 314,84

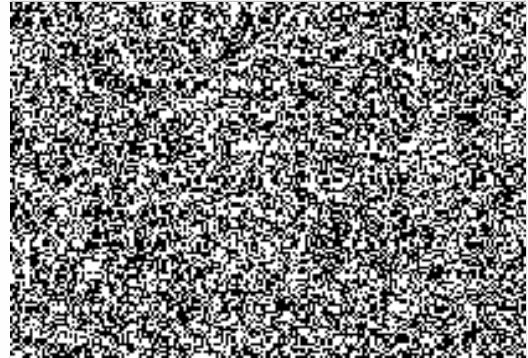

POLICIE ČESKÉ REPUBLIKY
KRAJSKÉ ŘEDITELSTVÍ POLICIE
PLZEŇSKÉHO KRAJE
 EO Plzeň venkov

Došlo: **23-04-2020**

Č. j.: *KEP-44024-2/EO-2020-050020-7X*

Počet listů *1* Přílohy: