

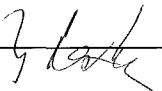



421/177

KRAJSKÝ ÚŘAD KRAJE Vysočina

Název dokumentu:	Smlouva o budoucí smlouvě o zřízení služebnosti			
Oprávněn/pověřen k podpisu:	Ing. Josef Pavlík			
Schváleno:	RK	Datum:	10.1.2017	Č.usnesení: 0068/02/2017/RK
Dokument uložen u:	OM			
Počet vyhotovení:	4			
Adresát:	Česká telekomunikační infrastruktura a.s.			
Smluvní částka: 1)	0.00			
Odpovědný odbor: 2)	odbor majetkový			
Podpis zajistit do:	neprodleně			

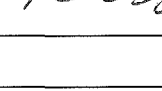
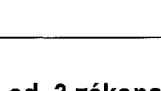
	Pracoviště/pracovník	Datum	Podpis
Zpracoval:	OM/H.Brázdilová	23.1.2017	
Projednáno s:	OM/J.Mrázková	23.1.2017	
Právní kontrola:	OM/J.Mrázková	23.1.2017	
Předkládá:	OM/P.Kolář	23.1.2017	
Potvrzení příjmu smlouvy do předběžné evidence 3)	OM/P.Kolář	23.1.2017	
Zodpovídá:	Příkazce operace:		
	Správce rozpočtu:		

Poznámka:

Subjekt (IČO: 04084063), se kterým je uzavírána smlouva NENÍ nespolehlivým plátcem dle § 109 od. 3 zákona o DPH; (ověření provedl: brazdilova, datum ověření: 10.01.2017 10:38:03):

OM 1119/2016

par. č. 1583/1 a 1612/4 kú Veselíčko u Žďáru nad Sázavou

Rozpočtová skladba:

1) Použije se, pokud se jedná o písemnost typu smlouvy, jejímž předmětem je peněžité plnění. Pokud je v košilce více smluv, uvede se částka souhrnná. Pokud se jedná o smlouvu, příp. smlouvy, u niž je peněžité plnění stanoveno částkou za čerpanou jednotku (např. hodinovou sazbu), uvede se částka maximálního rozsahu tohoto plnění. V případě smluv na dobu neurčitou uvedte částku jedné platby.

2) Odpovědným odborem se rozumí odbor, příp. sekce nebo samostatné oddělení, které za písemnost, její vyřízení a správu záležitosti (správu smluvního vztahu) odpovídá.

3) Potvrzuje vždy vedoucí odpovědného odboru (nenahrazuje právní kontrolu).

**Smlouva o budoucí smlouvě o zřízení služebnosti**

uzavřená podle ustanovení § 1785 ve spojení s § 1257 a násl. zákona č. 89/2012 Sb., občanský zákoník, v platném znění a zákona č. 127/2005 Sb., o elektronických komunikacích, v platném znění

mezi těmito smluvními stranami:

Kraj Vysočina, se sídlem v Jihlavě, Žižkova 57, 587 33 Jihlava
zastoupený hejtnanem kraje MUDr. Jiřím Běhounkem
k podpisu smlouvy pověřen Ing. Josef Pavlík, náměstek hejtmána pro oblast ekonomiky a majetku

IČ: 708 90 749

DIČ: CZ70890749

na straně budoucího povinného ze služebnosti

a

Česká telekomunikační infrastruktura a.s.

se sídlem Olšanská 2681/6, 130 00 Praha 3 – Žižkov

IČ: 040 84 063, DIČ: CZ04084063

zapsaná v obchodním rejstříku Městského soudu v Praze, odd. B, vložka 20623

zastoupená na základě plné moci ze dne 1. 6. 2015, společností

TEMU-TELEKOMUNIKACE, a.s.,

se sídlem U Záběhlického zámku 233/15, 106 00 Praha 10

IČ: 257 40 253, DIČ: CZ25740253

zapsaná v obchodním rejstříku Městského soudu v Praze, odd. B, vložka 5803

zastoupená **Soňou Plíhalovou** na základě plné moci ze dne 29. 12. 2015

takto:

**Článek I.
Předmět smlouvy**

1. Budoucí povinný ze služebnosti je na základě Smluv o bezúplatném převodu ze dne 18. 7. 2013 a 26. 5. 2015 výhradním vlastníkem pozemků par. č 1583/1 a 1612/4 v katastrálním území Veselíčko u Žďáru nad Sázavou a obci Žďár nad Sázavou (dále jen „pozemek“). Předmětný pozemek je zapsán u Katastrálního úřadu pro Vysočinu, katastrální pracoviště Žďár nad Sázavou v katastru nemovitostí pro uvedené k. ú. a obec na LV 221.
2. Budoucí oprávněný ze služebnosti má v úmyslu vybudovat a provozovat na pozemku stavbu „11010-064238, RVDSL1725-M-J-ZDAR137-ZDAR1HR-OK“ (dále jen „stavba“). Rozsah a umístění stavby je orientačně vyznačen nákresem trasy na snímku mapy, který tvoří nedílnou součást této smlouvy.
3. Budoucí povinný ze služebnosti souhlasí se stavbou na pozemku. Při realizaci stavby je budoucí oprávněný ze služebnosti povinen šetřit majetek vlastníka pozemku. Dále se zavazuje, že výkopové práce a uvedení pozemku do původního stavu budou realizovány v souladu s právními předpisy upravujícími ochranu přírody a krajiny.
4. Budoucí oprávněný ze služebnosti se výslovně zavazuje, že do 90 dnů ode dne vydání kolaudačního souhlasu nebo předávacího protokolu od příslušné příspěvkové organizace předloží budoucímu povinnému geometrický plán, kterým bude služebnost zaměřena. Geometrický plán se nesmí významně odchyliť od snímku mapy, do kterého byl zakreslen

421/97

rozsah a umístění stavby. Budoucí oprávněný i budoucí povinný se touto smlouvou zavazují, že neprodleně po předložení geometrického plánu přistoupí k uzavření smlouvy o zřízení služebnosti, jejíž podstatné náležitosti jsou uvedeny v článku II. této smlouvy. Nedodržení této lhůty nemá za následek zánik práva na uzavření smlouvy o zřízení služebnosti.

Článek II. Podstatné náležitosti smlouvy o zřízení služebnosti

1. Smluvní strany se dohodly, že smlouvou o zřízení služebnosti bude zřízena služebnost užívání pozemku, ve prospěch oprávněného, spočívající ve zřízení a provozování stavby na pozemku.
2. Oprávněný ze služebnosti má v souvislosti se zřízením a provozem stavby právo vstupovat a vjíždět na pozemek, uvedený v čl. I. odst. 1. této smlouvy, za účelem prohlídky a údržby stavby. Rozsah služebnosti bude stanoven geometrickým plánem, který na svůj náklad pořídí oprávněný. Uvedený geometrický plán bude nedílnou součástí smlouvy o zřízení služebnosti.
3. Oprávněný právo odpovídající služebnosti přijme a vlastník pozemku bude povinen toto právo strpět.
4. Služebnost se sjednává úplatně.
Výše úplaty za zřízení služebnosti vyplývá ze způsobu zásahu do majetku Kraje Vysočina a její výše se bude řídit Pravidly Rady Kraje Vysočina pro zřizování služebností na majetku Kraje Vysočina. Celková částka bude určena na základě rozsahu dotčení pozemku dle geometrického plánu a sazby podle Pravidel, platných ke dni uzavření smlouvy o zřízení služebnosti.
5. Správní poplatek za vklad práva odpovídajícího služebnosti uhradí oprávněný.
6. Služebnost bude sjednána na dobu, po kterou bude oprávněným provozována stavba na pozemku vlastníka. V případě, že oprávněný ze služebnosti převede tuto stavbu na jiného vlastníka, vyjma případu přeměny oprávněného jako právnické osoby, je oprávněný povinen do 30 dnů ode dne převodu oznámit povinnému nového vlastníka stavby.
7. Oprávněný a povinný následně uzavřou dohodu o zrušení služebnosti s tím, že náklady související se zrušením služebnosti hradí oprávněný.
8. O uzavření smlouvy o zřízení služebnosti, ve prospěch oprávněného spočívající ve zřízení, provozování a údržbě stavby v rozsahu zaměřeném geometrickým plánem, bude v souladu s ustanovením § 59 odst. 3 zákona č. 129/2000 Sb., o krajích, v platném znění rozhodovat usnesením Rada Kraje Vysočina.
9. Smluvní strany berou na vědomí, že právo odpovídající služebnosti nabude oprávněný vkladem práva s právními účinky k okamžiku podání návrhu na vklad do katastru nemovitostí u Katastrálního úřadu pro Vysočinu, katastrálního pracoviště Žďár nad Sázavou.

Článek III.

Povinnosti budoucího oprávněného při zřízení, provozování a údržbě stavby

1. Budoucí oprávněný se zavazuje písemně, v souladu se zákonem, oznámit příslušné příspěvkové organizaci, která majetek užívá, každý zásah a účel zásahu na pozemku budoucího povinného, ke kterému je oprávněn z této smlouvy a šetřit co nejvíce jeho majetek. Pokud z důsledku existence služebnosti vznikne výstavbou, údržbou a opravami stavby, ze strany budoucího oprávněného, ale i nezaviněně, tj. provozní závadou, straně vlastníka zatěžované nemovitosti škoda a znehodnocení pozemku, ponese náklady na jejich odstranění budoucí oprávněný, případně zajistí nápravu v plném rozsahu.
2. Budoucí oprávněný se zavazuje, že stavba bude vybudována dle schválené projektové dokumentace.
3. V případě, že nebude budoucím oprávněným ze služebnosti do tří let od podpisu této smlouvy započata stavba, uvedená v článku I. bod 2., na uvedeném pozemku, ruší se tato smlouva o budoucí smlouvě o zřízení služebnosti od samého počátku.

Článek IV.

Závěrečná ustanovení

1. Skutečnosti ve smlouvě blíže nspecifikované se řídí příslušnými ustanoveními zákona č. 89/2012 Sb., občanský zákoník, v platném znění.
2. Tato smlouva je vyhotovena ve 4 stejnopisech, z nichž po dvou výtiscích je určeno pro budoucího oprávněného a budoucího povinného.
3. Podpisem smlouvy o budoucí smlouvě o zřízení služebnosti oběma smluvními stranami vzniká budoucímu oprávněnému právo realizovat uvažovanou stavbu na pozemku.
4. O uzavření smlouvy o budoucí smlouvě o zřízení služebnosti bylo v souladu s ustanovením § 59 odst. 3 zákona č. 129/2000 Sb., o krajích, ve znění pozdějších předpisů rozhodnuto usnesením Rady Kraje Vysočina 0068/02/2017/RK dne 10. 1. 2017.
5. Smluvní strany této smlouvy prohlašují, že si smlouvu o budoucí smlouvě o zřízení služebnosti přečetly, že je uzavírána po vzájemném projednání, podle jejich pravé a svobodné vůle, určitě, vážně a srozumitelně, nikoli v tísní ani za nápadně nevýhodných podmínek. Na důkaz toho připojují podpisy svých zástupců.
6. Smlouva o budoucí smlouvě o zřízení služebnosti nabývá platnosti dnem podpisu smlouvy a účinnosti dnem uveřejnění v informačním systému veřejné správy – Registru smluv.
7. Budoucí oprávněný ze služebnosti výslovně souhlasí se zveřejněním celého textu smlouvy včetně podpisů (v případě fyzické osoby bude zveřejněný text smlouvy anonymizován v rozsahu osobních údajů) v informačním systému veřejné správy – Registru smluv.

8. Smluvní strany se dohodly, že zákonnou povinnost dle § 5 odst. 2 zákona o registru smluv splní Kraj Vysočina.

Soňa Plíhalová 18-01-2017
V dne
Za budoucího oprávněného

24.01.2017
V Jihlavě dne
Za budoucího povinného

Soňa Plíhalová
.....
Soňa Plíhalová

TEMO-TELEKOMUNIKACE, a.s.
Praha 10, U Záb. zámku 233/15
tel. č. 272760095
DIČ: CZ25740253 -26-

Josef Pavlík
.....
Ing. Josef Pavlík
náměstek hejtmána pro oblast
ekonomiky a majetku

Kraj Vysočina
Žitkova 57, 587 33 Jihlava

44

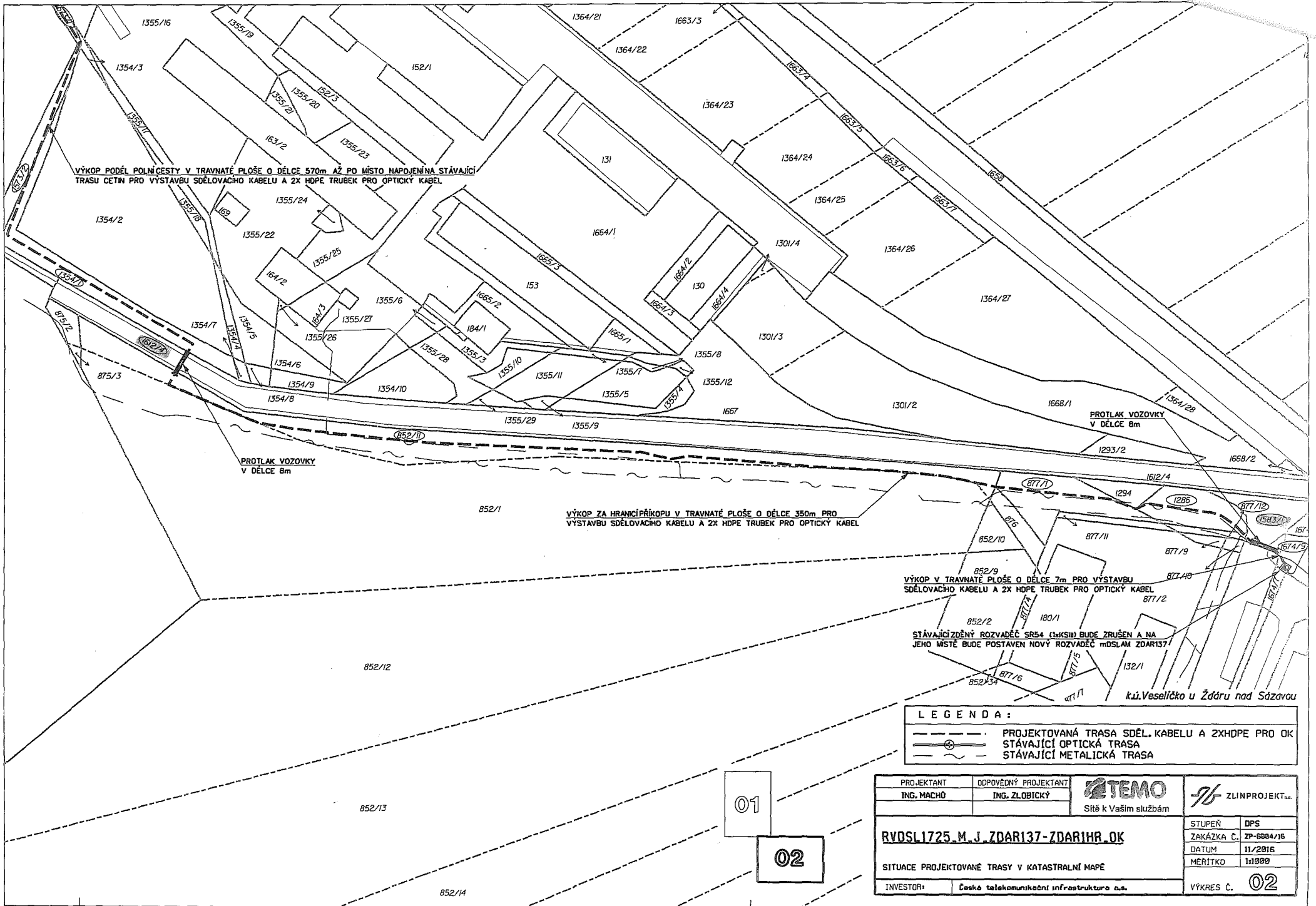

VÝKOP PODĚL POLNÍ CESTY V TRAVNATÉ PLOŠE O DÉLCE 570m AŽ PO MÍSTO NÁPOJENÍ NA STÁVAJÍCÍ TRASU CENŮ PRO VÝSTAVBU SDĚLOVACÍHO KABELU A 2X HDPE TRUBEK PRO OPTICKÝ KABEL

VÝKOP ZA HRANICÍ PŘÍKOPU V TRAVNATÉ PLOŠE O DÉLCE 350m PRO VÝSTAVBU SDĚLOVACÍHO KABELU A 2X HDPE TRUBEK PRO OPTICKÝ KABEL

VÝKOP V TRAVNATÉ PLOŠE O DÉLCE 7m PRO VÝSTAVBU SDĚLOVACÍHO KABELU A 2X HDPE TRUBEK PRO OPTICKÝ KABEL

STÁVAJÍCÍ ZDĚNÝ ROZVADEČ SR54 (1K1510) BUDE ZRUŠEN A NA JEHO MÍSTĚ BUDE POSTAVEN NOVÝ ROZVADEČ MD5LAM ZDARI137

LEGENDA:

- PROJEKTOVANÁ TRASA SDĚL. KABELU A 2X HDPE PRO OK
- STÁVAJÍCÍ OPTICKÁ TRASA
- STÁVAJÍCÍ METALICKÁ TRASA

01

02

PROJEKTANT ING. MACHŮ	ODPOVĚDNÝ PROJEKTANT ING. ZLOBICKÝ	TEMO Síť k Vaším službám	ZLINPROJEKT	
RVD0SL1725_M_J_ZDARI137-ZDARI1HR_OK			STUPEŇ ZAKÁZKA Č. ZP-6804/16	DPS 11/2016
SITUACE PROJEKTOVANÉ TRASY V KATASTRÁLNÍ MAPĚ			MĚŘÍTKO 1:1000	VÝKRES Č. 02
INVESTOR:	České telekomunikační infrastruktura a.s.			

k.ú. Veselíčko u Žďáru nad Sázavou