

O VÝPŮJČCE MOVITÉHO MAJETKU
ZSM-9-41/01-2020

dle § 2193 a násl.zák. č. 89/2012 Sb., občanský zákoník, v platném znění, a zák. č. 219/2000 Sb., o majetku ČR a jejím vystupování v právních vztazích, ve znění pozdějších předpisů,

mezi



Zařízení služeb pro Ministerstvo vnitra, s.p.o

se sídlem: Přípotoční 300, 101 00 Praha 10
zastoupené: Mgr. Romanem Švejdou, DiS, MPA, ředitelem
IČO: 67779999
DIČ: CZ67779999
bankovní spojení: ČNB Praha
číslo účtu: 30320881/0710
tel.: 
e-mail: 
kontaktní osoba: 

(dále též jen „Půjčitel“)

a

Bytová správa Ministerstva vnitra, s.p.o.

se sídlem: Na Pankráci 1623/72, 140 00 Praha 4
zastoupená: Ing. Jiřím Stunou, ředitelem
IČO: 65737393
DIČ: CZ65737393
bankovní spojení: ČNB Praha
číslo účtu: 31825881/0710
tel.: 
e-mail: 
kontaktní osoba: 

(dále též jen „Vypůjčitel“)

I. Předmět a účel výpůjčky

1. Touto Smlouvou Půjčitel přenechává Vypůjčiteli do užívání movité věci pro účely a po dobu uvedenou v této Smlouvě.
2. Předmětem výpůjčky jsou dopravní prostředky, jejichž celková cena je uvedena v příloze č.1 (dále též jen „Předmět výpůjčky“).
3. Účelem výpůjčky je zabezpečení činností Vypůjčitele dle zřizovací listiny.
4. Po dobu nemožnosti využívat Předmět výpůjčky z důvodu opravy nebo servisu poskytuje Půjčitel náhradní vozidlo.

II. Úhrada nákladů spojených s výpůjčkou

1. Veškeré náklady spojené s užíváním Předmětu výpůjčky budou Půjčitelem vyhodnocovány čtvrtletně zpětně a předány k provedení rozpočtového opatření.
2. Náklady podle předchozího odstavce budou hrazeny Vypůjčitelem Půjčiteli rozpočtovým opatřením v rámci kapitoly 314-MV.
3. Při poskytnutí náhradního vozidla podle Článku I., odstavec 4. hradí Vypůjčitel náklady na pohonné hmoty podle pravidel uvedených v odstavci 1. a 2. Článku II.

III. Doba trvání smlouvy

1. Tato Smlouva se uzavírá na dobu neurčitou.
2. Platnost a účinnost této Smlouvy lze ukončit dohodou Smluvních stran, případně výpovědí nebo odstoupením od smlouvy jedné ze smluvních stran.
3. Výpovědní doba je tříměsíční a začne běžet od prvního dne měsíce následujícího po doručení výpovědi druhé smluvní straně. Výpověď musí být učiněna písemně a musí v ní být nezaměnitelným způsobem vymezen důvod výpovědi.

IV. Práva a povinnosti Smluvních stran

1. Půjčitel je povinen dopravní prostředky tvořící Předmět výpůjčky vybavit kartami pro bezhotovostní čerpání pohonných hmot, dálniční značkou, sjednat povinné a havarijní pojištění, povinnou výbavou danou zákonem, provádět servisní prohlídky, opravy a technické kontroly včetně měření emisí.
2. Vypůjčitel je povinen veškeré servisní prohlídky, opravy, technické kontroly včetně měření emisí a ostatní úkony související s provozem Předmětu výpůjčky (revize apod.) nechat provádět v zařízeních Půjčitele nebo po domluvě u jeho smluvních partnerů.
3. Vypůjčitel je povinen Předmět výpůjčky užívat výhradně pro potřeby Vypůjčitele.
4. Vypůjčitel je povinen užívat Předmět výpůjčky řádně a v souladu s účelem výpůjčky. Především je povinen jej chránit před poškozením, ztrátou nebo zničením. V případě vzniku škody nebo jakékoliv závady na Předmětu výpůjčky, je Vypůjčitel povinen tuto skutečnost bez zbytečného odkladu oznámit Půjčiteli.
5. V případě změny osoby odpovědné za Předmět výpůjčky je Vypůjčitel povinen informovat Půjčitele a neprodleně provést zápis o této skutečnosti ve výpise z kmenové knihy vedené u Půjčitele.

6. Vypůjčitel se zavazuje zajistit dodržování všech platných protipožárních, bezpečnostních, hygienických a ekologických předpisů a jiných právních předpisů spojených s užíváním Předmětu výpůjčky.
7. Půjčitel je povinen sledovat platnost veškerých zákonných povinností pro užívání Předmětu výpůjčky (platností TK, ME apod.).
8. Půjčitel je povinen informovat Vypůjčitele o platnosti TK min. 30 dnů před uplynutím termínu platnosti a současně mu oznámit termín a hodinu zajištění TK, včetně určení objektu, ve kterém bude provedena TK. V případě nepřistavení Předmětu výpůjčky ve stanoveném termínu jde veškerá odpovědnost za nepřistavení Předmětu výpůjčky v tomto termínu na vrub Vypůjčitele. Změny termínů TK oproti stanoveným termínům ze strany Půjčitele řeší Vypůjčitel.
9. Půjčitel je povinen poskytovat Vypůjčiteli v případě potřeby veškerá potřebná data o ekonomice provozu zapůjčených dopravních prostředků.
10. Vypůjčitel je povinen umožnit Půjčiteli zpřístupnění Předmětu výpůjčky k provedení kontroly, zda je užíván v souladu se smlouvou.
11. Vypůjčitel je povinen při ukončení smlouvy předat Půjčiteli Předmět výpůjčky ve stavu, v jakém jej převzal s přihlédnutím k obvyklému opotřebení.

V.

Společná a závěrečná ustanovení

1. Smluvní strany berou na vědomí a akceptují, že tato Smlouva bude zveřejněna v registru smluv dle zákona č. 340/2015 Sb., o zvláštních podmínkách účinnosti některých smluv, uveřejňování těchto smluv a o registru smluv (zákon o registru smluv), v platném znění.
2. Zveřejnění této smlouvy v registru smluv provede Půjčitel, a to do pěti pracovních dnů po dni uzavření této smlouvy.
3. Tato smlouva nabývá platnosti dnem jejího uzavření a účinnosti dnem zveřejnění v registru smluv.
4. Veškeré změny a doplňky této smlouvy je třeba činit formou písemných, postupně číslovaných a oběma smluvními stranami podepsaných dodatků.
5. Záležitosti touto smlouvou výslovně neupravené se řídí příslušnými ustanoveními zákona č. 89/2012 Sb., občanský zákoník, v platném znění.
6. Tato smlouva je vyhotovena ve čtyřech stejnopisech, z nichž každá ze smluvních stran obdrží dva stejnopisy.
7. Nedílnou součástí této smlouvy jsou následující přílohy:
Příloha č. 1: Seznam a cena dopravních prostředků

Smluvní strany prohlašují, že před podpisem smlouvu řádně projednaly a přečetly, že je sepsána podle jejich pravé a svobodné vůle, vážně a srozumitelně, nikoli v tísní a za nápadně nevýhodných podmínek, na důkaz čehož připojují své vlastnoruční podpisy.

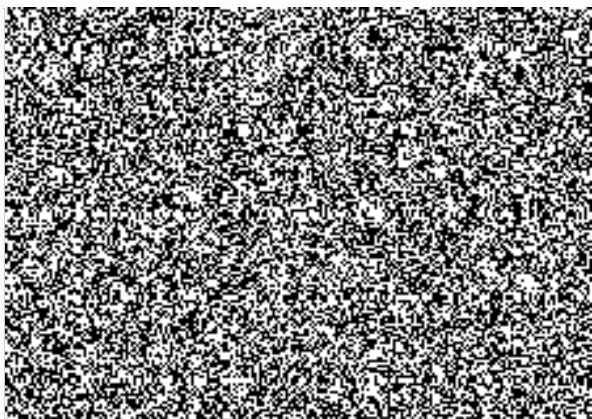

30. 04. 2020



ředitel

Bytová správa MV s.p.o.
Na Pankráci 72, budova B
140 00 Praha 4
IČO 657 37 393

Příloha č.1 ke smlouvě o výpůjčce movitého majetku

č.j.: ZSM-9-41/01-2020

Seznam dopravních prostředků

IM	Evid. číslo	RZ	Typ vozidla	Rok výroby	Poř. cena
	81021		ŠKODA OCTAVIA KOMBÍ G-TEC 1,5 TSI	2019	521 211,00
hodnota celkem					521 211,00