



Smlouva o dílo č. 2020133

uzavřená podle § 2586 a násl. zákona č. 89/2012 Sb., občanský zákoník, ve znění pozdějších předpisů (dále jen „občanský zákoník“), kterou uzavřely tyto smluvní strany:



Česká republika – Hasičský záchranný sbor Ústeckého kraje

se sídlem: Horova 1340/10, 400 01 Ústí nad Labem
IČO: 70886300
DIČ: CZ70886300 (není plátce DPH)
Zastoupená: plk. Ing. Romanem Vyskočilem, ředitelem HZS Ústeckého kraje
Bankovní spojení: 
Číslo účtu: 
ID Datové schránky: **auyaa6n**

(dále jen „objednatel“)

a

Požární technika KOMET s.r.o.

se sídlem: Petra Bezruče 1031, 289 11 Pečky
IČO: 18623255
DIČ: CZ18623255
Zapsaná v obchodním rejstříku vedeném u Městského soudu v Praze, oddíl C, vložka 6935
Zastoupená: 
Bankovní spojení: 
Číslo účtu: 
ID Datové schránky: d7zt9si

(dále jen „zhotovitel“)

(společně jen jako „smluvní strany“)

Čl. I

Předmět smlouvy

1. Předmětem této smlouvy je závazek zhotovitele provést pro objednatele řádně, včas a s veškerou odbornou péčí, na svůj náklad a nebezpečí dílo spočívající v **provedení úpravy týlového přívěsu, včetně dodávky jeho vybavení, vše dle technické specifikace objednatele** (dále jen „dílo“ či „týlový přívěs“) a jeho uvedení do provozu tak, aby bylo způsobilé k obvyklému způsobu užívání a závazek objednatele řádně dokončené dílo prosté vad a nedodělků od zhotovitele převzít a zaplatit za něj zhotoviteli cenu dle čl. III této smlouvy. Technická specifikace díla, včetně cenové nabídky zhotovitele, je uvedena v příloze č. 1 této smlouvy.
2. Dojde-li při realizaci díla k jakýmkoli změnám, doplňkům nebo rozšíření předmětu díla vyplývajících z podmínek při provádění díla, z odborných znalostí zhotovitele, je zhotovitel povinen provést soupis jím navrhovaných změn nebo rozšíření, ocenit je a předložit tento soupis objednateli k odsouhlasení formou písemného dodatku ke smlouvě. Teprve po odsouhlasení navržených změn objednatelem v písemném dodatku k této smlouvě je zhotovitel oprávněn změny realizovat a požadovat případnou úhradu poskytnutého plnění nad rámec původního díla.
3. Zhotovitel nenabývá vlastnické právo k dílu.
4. Zhotovitel se předem osobně seznámil s povahou a rozsahem díla a je s ním srozuměn. Rozsah prací a soupis materiálu v rámci platné cenové nabídky zhotovitele k řádnému splnění díla byl stanoven na základě osobní odbornosti zhotovitele a zhotovitel prohlašuje, že práce a materiál ve stanoveném rozsahu plně postačují k řádnému splnění díla, tzn. k uvedení díla do stavu, který bude umožňovat jeho bezpečný a bezvadný provoz.

Čl. II

Doba a místo plnění, předání a převzetí díla

1. Zhotovitel se zavazuje zahájit práce na předmětu díla neprodleně po převzetí týlového přívěsu k úpravě.

2. Zhotovitel se zavazuje dílo dokončit a předat objednateli bez vad a nedodělků nejpozději do: 25 pracovních dnů od přistavení vozu.
3. Místem realizace díla je provozovna zhotovitele na adrese: Petra Bezruče 1031, 289 11 Pečky
4. Zhotovitel přejímá týlový přívěs k provedení díla v místě realizace v termínu stanoveném dohodou smluvních stran na základě výzvy zhotovitele učiněné nejméně 1 pracovní den před požadovaným dnem převzetí, a to na adrese: Petra Bezruče 1031, 289 11 Pečky
5. Objednatel převezme dokončené dílo bez vad a nedodělků opět v místě realizace na základě výzvy zhotovitele učiněné nejméně 1 pracovní den před požadovaným datem předání a převzetí týlového přívěsu. O předání a převzetí plnění bude vyhotoven písemný protokol o předání díla podepsaný oběma smluvními stranami. Za datum splnění smluvních závazků dle této smlouvy ze strany zhotovitele se považuje den podpisu předávacího protokolu o předání a převzetí předmětu díla bez závad a nedodělků oběma smluvními stranami.
6. Zhotovitel na sebe přejímá odpovědnost za škody způsobené na díle a věcech, které od objednatele převzal za účelem plnění díla ode dne převzetí do dne, kdy předá objednateli řádně zhotovené dílo bez vad a nedodělků.
7. Zhotovitel je při předání díla povinen předat objednateli také případné doklady, jež jsou nutné k převzetí a k užívání týlového přívěsu včetně jeho příslušenství.
8. Objednatel je oprávněn odmítnout převzít dílo, pokud vykazuje zjevné vady v době předání a to i takové, které nebrání jeho užití k obvyklému účelu.

Čl. III

Cena a platební podmínky

1. Cena byla stanovena dohodou smluvních stran ve výši:

Cena bez DPH:	146.032,00	Kč
DPH 21%:	30.666,72	Kč
Cena celkem včetně DPH	176.698,72	Kč

slovy: Jednostosedmdesátšesttisícšestsetdevadesátosm korun českých sedmdesát dva haléřů

2. Tato cena je cenou konečnou a nejvýše přípustnou a zahrnuje veškeré náklady zhotovitele spojené s provedením díla dle této smlouvy.
3. Úhrada ceny díla se uskuteční na základě faktury (daňového dokladu) vystaveného zhotovitelem po protokolárním předání díla objednateli bez vad a nedodělků. Faktura v českém jazyce vystavená zhotovitelem musí obsahovat všechny údaje uvedené v § 29 a násl. zákona č. 235/2004 Sb., o dani z přidané hodnoty, ve znění pozdějších předpisů (dále jen „ZDPH“), § 435 občanského zákoníku, případně další náležitosti stanovené právním řádem České republiky, evidenční číslo smlouvy a dále vyčíslení zvlášť ceny díla v Kč bez DPH, zvlášť DPH a celkovou cenu díla v Kč včetně DPH. Zhotovitel se zavazuje předat fakturu (daňový doklad) objednateli nejpozději 14 dnů po převzetí díla objednatelem. **Fakturované částky nebudou zaokrouhlovány.**
4. Lhůta splatnosti faktury se stanovuje na 30 dnů ode dne jejího doručení objednateli. Pokud zhotovitel účet zřízený v peněžním ústavu na území České republiky, bankovní poplatky za zahraniční platbu jdou na vrub zhotovitele. Zhotovitel je povinen přiložit k faktuře originál předávacího protokolu a položkový rozpis fakturované částky.
Elektronické faktury musí být doručeny prostřednictvím datové schránky, nebo na e-podatelnu: 
5. Zálohové platby objednatel neposkytuje a zhotovitel prohlašuje, že zálohové platby v souvislosti s plněním nežádá a žádat nebude.
6. Objednatel je oprávněn před uplynutím lhůty splatnosti faktury vrátit bez zaplacení fakturu, která neobsahuje náležitosti stanovené touto smlouvou nebo budou-li tyto údaje uvedeny chybně. Zhotovitel je povinen podle povahy nesprávnosti fakturu opravit nebo nově vyhotovit. V takovém případě není objednatel v prodlení se zaplacením ceny díla. Okamžikem doručení náležitě doplněné či opravené faktury začne běžet nová lhůta splatnosti faktury v délce 30 kalendářních dnů.

7. Zhotovitel není oprávněn bez předchozího písemného souhlasu objednatele provádět jakékoli zápočty svých pohledávek vůči objednateli proti jakýmkoli pohledávkám objednatele za zhotovitelem.
8. Smluvní strany se dohodly a činí nesporným, že zhotovitel na sebe v souladu s § 1765 odst. 2 občanského zákoníku přebírá nebezpečí změny okolností. Ustanovení § 1765 odst. 1 a § 1766 občanského zákoníku se tedy ve vztahu k zhotoviteli nepoužije. Zhotovitel touto smlouvou také přebírá nebezpečí změny okolností ve smyslu ustanovení § 2620 občanského zákoníku.
9. Smluvní strany se dohodly a činí nesporným, že objednatel je oprávněn provést zajišťovací úhradu daně z přidané hodnoty ve smyslu § 109a ZDPH, jestliže se zhotovitel stane ke dni uskutečnitelného zdanitelného plnění nespolehlivým plátcem daně ve smyslu § 106a ZDPH. Úhradou DPH na účet příslušného finančního úřadu se pohledávka zhotovitele vůči objednateli v částce uhrazené DPH považuje bez ohledu na další smluvní ujednání za uhrazenou.

Čl. IV Nebezpečí škody na díle

1. Zhotovitel na sebe přejímá odpovědnost za škody způsobené na díle a samotném týlovém přívěsu po celou dobu provádění opravy, stejně tak za škody způsobené jeho činností třetí osobě. Odpovědnost za škodu přechází na zhotovitele v okamžiku protokolárního předání týlového přívěsu k provedení jeho úprav podle této smlouvy.

Čl. V Odpovědnost za vady díla, záruka

1. Zhotovitel odpovídá za to, že dílo bude provedeno řádně a kvalitně, včas a bez nedodělků, v souladu s touto smlouvou, příslušnými normami, technologickými postupy, předpisy o bezpečnosti práce a o požární ochraně, právními a technickými předpisy a bude prosté jakýchkoliv vad, způsobilé pro použití pro obvyklý účel a zachová si své obvyklé vlastnosti ve smyslu § 2113 občanského zákoníku. Záruční doba počíná běžet okamžikem protokolárního předání a převzetí díla bez vad a nedodělků.
2. Zhotovitel dále zaručuje, že dílo nebude zatíženo žádnými nároky, požadavky, zástavním právem, břemeny nebo jinými právy třetích osob, které by překážely klidnému užívání díla objednatelem, bude prosté všech právních vad a že plněním ve smyslu této smlouvy nejsou nijak dotčena práva duševního vlastnictví třetích osob.
3. Zhotovitel na provedené dílo poskytuje objednateli záruku za jakost v délce trvání **24 měsíců** ode dne protokolárního převzetí plnění objednatelem. Záruka se vztahuje nejen na provedené práce, ale též na použité materiály a dodané vybavení.
4. Veškeré vady plnění nebo jeho části je objednatel povinen uplatnit u zhotovitele písemně a to bez zbytečného odkladu po jejich zjištění, včetně přesného popisu a vymezení vad.
5. Zhotovitel se zavazuje zahájit opravu či odstranění řádně uplatněných vad ve lhůtě 3 kalendářních dnů poté, co se o nich dozvěděl. Zhotovitel se zavazuje odstranit objednatelem řádně uplatněné vady díla nejpozději do 10 dnů ode dne jejich uplatnění, nebude-li s ohledem na závažnost vady dohodnuto jinak. Tato lhůta běží ode dne řádného uplatnění vady díla nebo jeho části u zhotovitele.
6. Opravy či odstranění vad provádí zhotovitel v místě aktuální dislokace týlového přívěsu u objednatele, nedohodnou-li se smluvní strany jinak. Bude-li záruční vada odstraňována na žádost zhotovitele v místě odlišném, zavazuje se zhotovitel uhradit objednateli náklady na dopravu týlového přívěsu do servisního místa realizace a zpět hradí zhotovitel na výzvu objednatele. Náklady na dopravu týlového přívěsu se rozumí součet nákladů na spotřebované PHM, amortizace vozidla ve výši 11,- Kč za ujetý kilometr a náhrada za ušlý čas v podobě mzdových nákladů vynaložených na ztracený čas řidiče vozidla, který týlový přívěs dopravil do místa realizace a zpět.
7. V případě, že zhotovitel neodstraní řádně a oprávněně objednatelem uplatněné vady ve sjednané lhůtě, je objednatel oprávněn sám sjednat nápravu a zajistit odstranění vad. Zhotovitel se zavazuje uhradit objednateli veškeré náklady vzniklé v souvislosti s odstraněním vad.

Čl. VI Smluvní pokuty a úrok z prodlení

1. Zhotovitel je povinen zaplatit objednateli za nedodržení termínu dokončení a předání díla objednateli smluvní pokutu ve výši 0,4 % z ceny díla včetně DPH za každý, byť i započatý, den prodlení.

2. Objednatel je povinen zaplatit zhotoviteli za prodlení s úhradou faktury úrok z prodlení ve výši zákonného úroku z prodlení, dle předpisů občanského práva, z oprávněně fakturované částky s DPH za každý, byť i započatý, den prodlení.
3. Smluvní strany se dohodly, že v případě nedodržení lhůty pro odstranění objednatelům řádně uplatněné vady má objednatel vůči zhotoviteli nárok na zaplacení smluvní pokuty ve výši 0,2 % z ceny díla včetně DPH za každý, byť i započatý, den prodlení.
4. Objednatel je oprávněn vedle smluvní pokuty požadovat náhradu škody způsobené porušením příslušné povinnosti v plné výši. Objednatel je oprávněn započíst veškeré své splatné pohledávky vůči zhotoviteli vyplývající z nároku objednatel na uhrazení smluvních pokut či náhrad škod proti pohledávkám zhotovitele vůči objednateli vyplývajícím z nároku zhotovitele na zaplacení ceny za dílo. Není-li započtení podle předchozí věty možné, jsou smluvní pokuty splatné do 30 kalendářních dnů od doručení výzvy k zaplacení smluvní pokuty objednatel zhotoviteli.
5. Smluvní strany ve smyslu § 2048 občanského zákoníku sjednaly, že smluvní pokuta může být po vzájemné dohodě smluvních stran uhrazena či odčiněna v jiném plnění než peněžitým (např. věcné plnění, poskytnutí služby apod.).
6. Smluvní strany odchýlně od ustanovení § 2050 občanského zákoníku sjednaly, že zaplacením či odčiněním jakékoli smluvní pokuty podle této smlouvy není dotčena povinnost zhotovitele nahradit objednateli v plné výši též škodu či jinou újmu vzniklou porušením povinnosti, na kterou se smluvní pokuta vztahuje. Závazek splnit povinnost, jejíž plnění je zajištěno smluvní pokutou, po jejím zaplacení nezaniká.

ČI. VII Odstoupení od smlouvy

1. Odstoupení od této smlouvy je možné v souladu s ustanovením § 2001 a násl. občanského zákoníku. Od smlouvy lze odstoupit, pokud dojde k podstatnému porušení smluvních povinností kteroukoliv ze smluvních stran. Odstoupení musí být písemné a je účinné dnem jeho doručení druhé smluvní straně.
2. Za podstatné porušení smlouvy ze strany zhotovitele se považuje zejména:
 - a) prodlení zhotovitele dokončením díla a jeho předáním objednateli bez vad a nedodělků oproti sjednanému termínu po dobu delší než 5 kalendářních dnů,
 - b) zjevné vady díla již při jeho dodání,
 - c) postup zhotovitele při realizaci díla v rozporu s touto smlouvou,
 - d) pokud zhotovitel ani v dodatečně přiměřené lhůtě neodstraní vady vzniklé vadným prováděním díla nebo nepřestane dílo provádět nevhodným způsobem, ačkoli byl na to objednatel upozorněn,
 - e) pokud vůči zhotoviteli bylo zahájeno insolvenční řízení,
 - f) insolvenční návrh na zhotovitele byl zamítnut proto, že jeho majetek nepostačuje k úhradě nákladů insolvenčního řízení,
 - g) vstoupí-li zhotovitel do likvidace.
3. Za podstatné porušení smlouvy ze strany objednatel se považuje zejména:
 - a) prodlení objednatel s úhradou faktury po dobu delší než 15 kalendářních dnů,
 - b) pokud objednatel nezajistí podmínky pro řádné předání plnění nebo pro výkon činnosti zhotovitel a tuto skutečnost nenapraví ani po písemném upozornění v dodatečně přiměřené lhůtě.
4. V případě platného odstoupení od této smlouvy jsou smluvní strany povinny vrátit si, co si navzájem plnily.
5. Odstoupením od této smlouvy nejsou nijak dotčena ustanovení týkající se náhrady škody, smluvních pokut, zápočtu a postupování pohledávek a ustanovení týkající se takových práv a povinností, z jejichž povahy vyplývá, že mají trvat i po skončení účinnosti této smlouvy.

ČI. VIII Ostatní ujednání

1. Smluvní strany jsou povinny bez zbytečného odkladu oznámit druhé smluvní straně změnu údajů uvedených v záhlaví této smlouvy.
2. Kontaktní osobou zhotovitel je:

[redacted] e-mail: [redacted]

3. Kontaktní osobou objednatele je:
[redacted] tel.: [redacted] e-mail: [redacted]
4. Zhotovitel je ve smyslu ustanovení § 2 písm. e) zákona č. 320/2001 Sb., o finanční kontrole ve veřejné správě a o změně některých zákonů (zákon o finanční kontrole), osobou povinnou spolupůsobit při výkonu finanční kontroly prováděné v souvislosti s úhradou zboží nebo služeb z veřejných výdajů.
5. Zhotovitel je povinen upozornit objednatele písemně na existující či hrozící střet zájmů bezodkladně poté, co střet zájmů vznikne či vyjde najevo, pokud zhotovitel i při vynaložení veškeré odborné péče nemohl střet zájmů zjistit před uzavřením této smlouvy.
6. Zhotovitel činí nesporným, že všechny informace, které poskytne objednateli v souvislosti s plněním dle této smlouvy a jejím uzavíráním, nejsou důvěrné informace a nejsou ani obchodním tajemstvím ve smyslu § 504 občanského zákoníku. Zhotovitel rovněž bez jakýchkoliv výhrad souhlasí se zveřejněním své identifikace a dalších údajů uvedených ve smlouvě včetně ceny.
7. Smluvní strany činí nesporným, že tuto smlouvu uzavírají v souladu se zákonem č. 110/2019 Sb., o zpracování osobních údajů, ve znění pozdějších předpisů, a podle Nařízení Evropského parlamentu a Rady (EU) 2016/679 ze dne 27. dubna 2016 o ochraně fyzických osob v souvislosti se zpracováním osobních údajů a o volném pohybu těchto údajů a o zrušení směrnice 95/46/ES (obecné nařízení o ochraně osobních údajů). Smluvní strany také činí nesporným, že mimo jiné v souladu se zněním zákona č. 106/1999 Sb., o svobodném přístupu k informacím, souhlasí se zpřístupněním této smlouvy či jejím zveřejnění v jejím plném znění, jakož i všech úkonů a okolností s touto smlouvou souvisejících, ke kterému může kdykoliv v budoucnu dojít.
8. Veškeré uplatňování nároků, sdělování, žádostí, předávání informací apod., podstatných pro plnění z této smlouvy, pakliže není ujednáno jinak, musí být vždy příslušnou smluvní stranou provedeno v písemné formě, výhradně v českém jazyce a doručeno druhé smluvní straně přednostně prostřednictvím elektronické komunikace do datové schránky, případně doporučenou poštou prostřednictvím držitele poštovní licence, osobně proti podpisu či prostřednictvím osoby, která provádí přepravu zásilek (kurýrní služba). Listinná komunikace se považuje za doručenu dnem převzetí adresátem a nepodaří-li se doručit, pak posledním den úložní lhůty odeslané listovní zásilky stanovené držitelem poštovní licence.
9. Objednatel je oprávněn prostřednictvím svých pracovníků provádět průběžnou kontrolu provádění díla.

Čl. IX Závěrečná ustanovení

1. Tato smlouva nabývá platnosti dnem jejího uzavření oběma smluvními stranami a účinnosti potom okamžikem jejího zveřejnění v registru smluv ve smyslu zákona č. 340/2015 Sb., o zvláštních podmínkách účinnosti některých smluv, uveřejňování těchto smluv a o registru smluv v platném znění (dále jen „zákon o registru smluv“).
2. Veškeré změny a doplňky této smlouvy mohou být provedeny pouze po dosažení úplného konsenzu na obsahu změny či doplňku, a to písemným dodatkem uzavřeným oběma smluvními stranami a zveřejněným ve smyslu zákona o registru smluv. Smluvní strany tedy vylučují možnost uzavření dodatku bez ujednání veškerých náležitostí dle § 1726 občanského zákoníku. Smluvní strany rovněž vylučují použití ustanovení § 1740 odst. 3 a ustanovení § 1757 odst. 2 občanského zákoníku.
3. V zájmu zachování právní jistoty smluvních stran povinnost zveřejnit smlouvu či její písemné dodatky ve smyslu zákona o registru smluv splní bez zbytečného odkladu vždy po uzavření objednatel. O okamžiku zveřejnění v registru smluv se objednatel zavazuje neprodleně vyrozumět zhotovitele.
4. Tato smlouva a vztahy z ní vyplývající se řídí právním řádem České republiky. V otázkách a vztazích touto smlouvou výslovně neřešených se smluvní vztah řídí příslušnými ustanoveními občanského zákoníku.
5. Práva a závazky vyplývající z této smlouvy nemůže zhotovitel postoupit jinému subjektu práva bez souhlasu objednatele, přičemž smlouva je závazná i pro případné právní nástupce smluvních stran.

Oznámení o změně smluvní strany oznámí právní nástupce této smluvní strany písemně druhé smluvní straně do 15 dnů ode dne přechodu práv na základě rozhodné události.

6. Spor, který vznikne na základě této smlouvy nebo který s ní jakkoliv souvisí, se smluvní strany zavazují řešit vždy přednostně smírnou cestou (dohodou) pokud možno do 30 dnů ode dne, kdy o sporu jedna ze smluvních stran uvědomí druhou. Jinak jsou pro řešení takových sporů příslušné obecné soudy České republiky
7. Tato smlouva je vyhotovena ve dvou (2) vyhotoveních s platností originálu, přičemž každá ze smluvních stran obdrží po jednom (1) vyhotovení.
8. V případě, že některé ujednání této smlouvy je nebo se stane v budoucnu neplatným, neúčinným či nevymahatelným nebo bude-li jako takové příslušným orgánem shledáno, zůstávají ostatní ujednání této smlouvy v platnosti a účinnosti pokud z povahy takového ujednání nebo z jeho obsahu anebo z okolností, za nichž bylo uzavřeno, nevyplývá, že je nelze oddělit od ostatního obsahu této smlouvy. Smluvní strany se zavazují nahradit neplatné, neúčinné nebo nevymahatelné ustanovení této smlouvy ustanovením jiným, které svým obsahem a smyslem odpovídá nejlépe ustanovení původnímu a této smlouvě jako celku, a jež je podle právního řádu České republiky platné a možné.
9. Smluvní strany shodně prohlašují, že tuto smlouvu uzavírají svobodně a vážně, že považují obsah této smlouvy za určitý a srozumitelný, s jejím obsahem souhlasí a že jsou jim známy veškeré skutečnosti, jež jsou pro uzavření této smlouvy rozhodující, na důkaz čehož připojují své podpisy
10. Nedílnou součástí této smlouvy je:
Příloha č. 1 – Technická specifikace a cenová nabídka zhotovitele.

V Ústí nad Labem dne 05. 05. 2020

V Pacbořích dne 30. 04. 2020

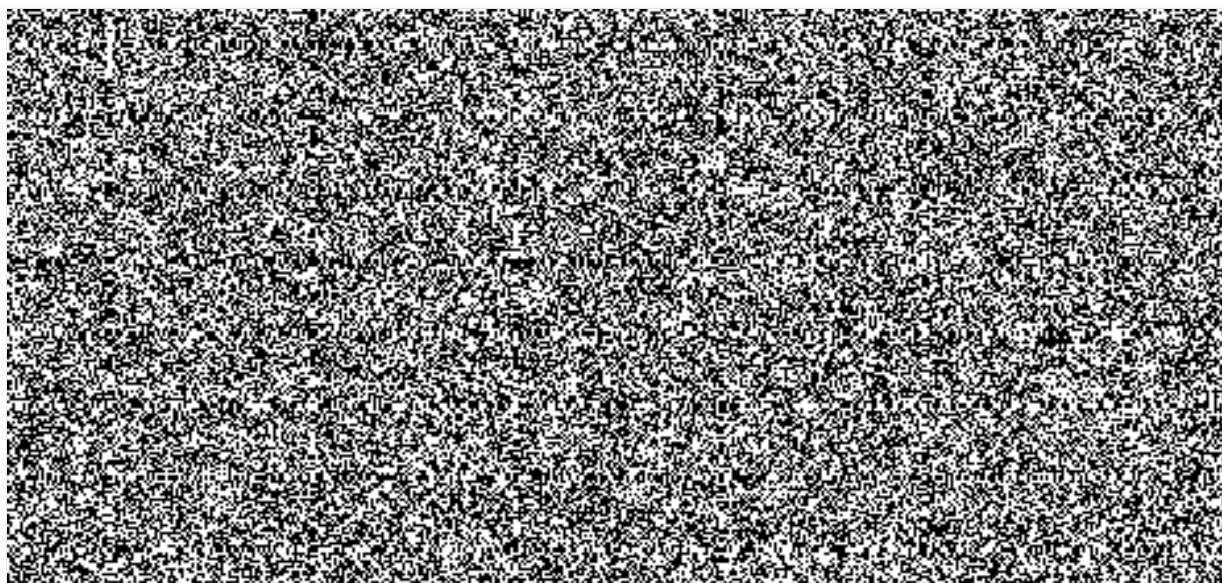

Technická specifikace:

1. vytvoření odděleného prostoru v zadní části plastové nástavby přívěsu

- **Spodní část** – celá spodní část nástavby (podlaha) tvoří prostor pro volné uložení týlového stanu v obalu.
- **Horní část** – bude vybudována konstrukce z lehkých kovů tak, aby tvořila 2 úložné boxy (cca 60 cm široké, dlouhé cca 120 cm pro 2 přepravky za sebou), ve kterých budou v nich umístěny a zajištěny proti uvolnění: 2x set – přepravka plastová o rozměrech 800x600x420mm a přepravka plastová o rozměrech 600x400x420mm pro uložení drobného materiálu. Konstrukce bude výškově vyrobena tak, aby dno uložených boxů (přepravek) bylo cca 60 cm od stropu nástavby. Prvky konstrukce nesmí zasahovat do prostoru ve spodní zadní části přívěsu, určené pro týlový stan.
 - **Odběratel dodá:**
 - 1x týlový stan,
 - **Dodavatel dodá:**
 - 2x přepravka o rozměrech 800x600x420mm,
 - 2x přepravka o rozměrech 600x400x420mm,

2. vytvoření odděleného prostoru v přední části plastové nástavby přívěsu

- **Spodní část** - ve spodní přední části nástavby bude vytvořen prostor, který bude vzduchotěsně oddělen od ostatního prostoru přívěsu a bude odvětrán. V tomto prostoru bude do podlahy přívěsu ukotveno výsuvné plato o nosnosti min 200 kg s úplným výsuvem vně vozíku, na kterém budou vytvořeny držáky s úchytnými prvky pro umístění 1 ks elektrocentrály, 1 ks topidla a 2ks kanystrů o objemu 20l s PHM Vstup do prostoru bude tvořen utěsněnými (proti stříkající vodě) vyklápěcími dveřmi do boku nástavby směrem nahoru (provedení bez plynových vzpěr a zajištění v otevřené poloze pomocí háčku těsně u stěny nástavby, jako u hlavních zadních dveří) na pravé spodní straně nástavby ve směru jízdy. Všechny dveře budou uzamykatelné shodným klíčem. Rozměry výsuvného plata a prostoru budou přizpůsobeny minimalizací rozměrům uloženého materiálu.
- **Horní část** - v horní přední části nástavby vznikne prostor o stejných půdorysných rozměrech jako spodní. V tomto prostoru budou vytvořeny držáky s úchytnými prvky pro umístění:
 - 4x skládací set campingového stolu a dvou lavic. Kombinace ocelové nosné kostry a vysoce odolného UV stabilizovaného polyetyleny (HDPE). Odolnost vůči vlivu počasí. Stůl i židle je možné jednoduše složit a židle připevnit na spodní stranu složeného stolu vše do jednoho setu. Rozměry v rozloženém stavu - d106,7 cm x š66 cm x v71,1 cm. Rozměry ve složeném stavu - d106,7 cm x š66 cm x v8,9 cm. Tloušťka desky stolu - 15mm plus lem 53 mm. Hmotnost - 16,5 – 18,5 kg
 - 4x Kempingové lehátko – konstrukce skládacího lehátka je vyrobena z hliníku. Dá se složit do minimálních rozměrů (19 × 14 × 102cm). Hmotnost: 6kg. Rozměry: 204 × 78,5 × 51cm. Nosnost: 120kg.
- Vstup do prostoru bude tvořen utěsněnými (proti stříkající vodě) vyklápěcími dveřmi do boku nástavby směrem dolů (provedení bez plynových vzpěr a zajištění v otevřené poloze pomocí háčku těsně u stěny nástavby, jako u hlavních zadních dveří) na levé spodní straně nástavby ve směru jízdy. Všechny dveře budou uzamykatelné shodným klíčem.

- **Odběratel dodá:**
 - 1x naftové topidlo,
 - 1x elektrocentrálu,
 - 2x kanystr,
 - **Dodavatel dodá:**
 - 4 x skládací set campingového stolu a dvou lavic
 - 4 x Kempingové lehátko
3. Každá sekce přívěsu bude dostatečně osvětlena s možností vypnutí osvětlení. Osvětlení jednotlivých částí bude napojeno na stávající osvětlení. Osvětlení bude provedeno v led páscích.
 4. Rozložením přívěsu vzniknou 4 oddělené sekce horizontálně pevným platem v přední části a hliníkovými profily pro uložení úložných boxů (přepravek) v zadní části. Vertikálně pevnou plnou dělicí přepážkou.
 5. Polep nebo nástřik bude proveden ze čtyř stran v barvě červené (RAL 3000) doplněný o bílý vodorovný pruh o výšce nejméně 200 mm a nejvíce 350 mm. V zadní části přívěsu v bílém pruhu nápis hasiči o výšce písmen 100 až 200 mm. Všechny výsuvné a výklopné prvky, které přesahují při použití základní rozměry vozíku v přepravním stavu, jsou opatřeny zepředu a ze stran retro reflexními prvky.
 6. Dalším zvýrazňujícím prvkem bude vodorovný retro reflexní pruh žlutozelené barvy s výškou 1/4 až 1/3 výšky bílého vodorovného pruhu. Umístěný bude 10 až 15 mm nad horním okrajem bílého vodorovného pruhu.



7. V horním pravém rohu zadních dveří bude umístěn symbol týlového zabezpečení





IČO:18623255

DIČ:CZ18623255



www.pozarnitechnikakomet.cz

HZS Ústeckého kraje
ÚO Litoměřice



V Pečkách dne 22. 4. 2020

Věc: Cenová nabídka 2020/36 - úprava nabídky

Vážený pane ,
na základě Vašeho požadavku Vám zasíláme následující nabídku na úpravu týlového přívěsu:

Zhotovení bočních vstupních dvířek dle zadání

- ocelový svařovaný rámš
- zakrytování plechem
- vše lakováno
- nerez zámek
- otevírání dvířek směrem nahoru
- zajištění v otevřené poloze pomocí háčku

Zhotovení vnitřní konstrukce, úložné prostory

- výroba a montáž výsuvného plata pro elektrocentrálu, PHM a topení
- vysunutí 914 mm
- výroba a montáž ocelové konstrukce, lakováno
- konstrukce kotvena skrz boky vleku vratovými šrouby
- podlaha pro horní patro provedena z Al slza plechu tl. 3+1mm
- výbava v úložných prostorech zajištěna držáky

Olakování vleku

- přebroušení povrchu
- nástřik plničem světle šedý
- červená Dellflet RAL 3000
- bílá (pruh) Dellflet RAL 9016
- zhotovení nápisu HASIČI

materiál Kč 44639,-
práce 120 hod. á Kč 490,- Kč 58800,-
práce lak 36 hod. á Kč 490,- Kč 17640,-

Dodání výbavy dle přání zákazníka

- přepravka 800x600x420 2ks
- přepravka 600x400x420 2ks
- kempingové lehátko 204x78,5x51 4ks
- kempingový stůl + 2ks lavice 4ks

celkem.....Kč 19.523,- bez DPH

Osvětlení přívěsu Led pásy 4ks napojeno na stávající osvětlení a rozděleno na 4 sekce.Kč 5.430,- bez DPH

Nabídnutá cena Kč 146.032,- bez DPH

CELKEM nabídnutá cena..... Kč 176.698,72,- vč. DPH

Nabídka obsahuje cenu materiálu a práce, včetně DPH 21%.

Záruka: 24 měsíců na provedené práce a materiál.

S pozdravem

