

## KUPNÍ SMLOUVA

dle § 2079 a násl. zákona č. 89/2012 Sb., občanský zákoník, ve znění pozdějších předpisů  
(dále jen „OZ“)

**uzavřena níže uvedeného dne, měsíce a roku mezi smluvními stranami**

### **Prodávající**

#### **ENPRAG, s.r.o.**

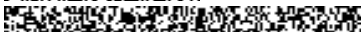
se sídlem: K Holyni 833/42, 154 00 Praha 5  
zastoupený:  jednatelem  
IČO: 62743741  
DIČ: CZ62743741  
bankovní spojení: ČSOB Praha 1  
číslo účtu: 600003483/0300  
kontaktní osoba:   
e-mail: 

zapsaná v obchodním rejstříku u Městského soudu v Praze, oddíl C, vložka 40956  
(dále jen „prodávající“)

**a**

### **Kupující**

#### **Česká republika – Krajské ředitelství policie Zlínského kraje**

se sídlem: J. A. Bati 5637, 760 01 Zlín  
zastoupený: Mgr. Ing. Milošem Poloczkiem, náměstkem ředitele krajského  
ředitelství  
IČO: 72052767  
DIČ: CZ72052767  
bankovní spojení: ČNB, pobočka Brno  
číslo účtu: 28036881/0710  
pověřený pracovník: Ing. Petr Hrazdira  
e-mail: krpz.omtz.podatelna@pcr.cz

(dále jen „kupující“)

## I.

### Úvodní ustanovení

Tato kupní smlouva byla smluvními stranami uzavřena na základě rámcové dohody „Dodávky kovového nábytku pro roky 2020 - 2021“. č. j. MV-23117-40/OSM-2019 uzavřené dne 13. 12. 2019 (dále jen „rámcová dohoda“).

## II.

### Předmět plnění

1. Předmětem této smlouvy je stanovení podmínek pro dodávky kovového nábytku specifikované v příloze č. 2 této kupní smlouvy.
2. Prodávající se zavazuje předmět plnění dodat kupujícímu v době plnění a do místa plnění ve smyslu čl. IV. Kupující se zavazuje předmět plnění převzít a zaplatit sjednanou cenu dle článku III.

## III.

### Kupní cena

1. Nabídnuté jednotkové ceny uvedené v příloze č. 1 této kupní smlouvy jsou považovány za ceny nejvýše přípustné a nepřekročitelné, zahrnující cenu za dopravu do místa plnění, včetně dalších nákladů souvisejících s dodávkou předmětu plnění v této smlouvě výslovně neuvedených. Změna nabídnutých jednotkových cen je možná pouze na základě změny právních předpisů, a to při změnách daňových sazeb (DPH).
2. Nabídnuté jednotkové ceny se mohou měnit v závislosti na aktuální upřesněné specifikaci kupujícím dle aktuální potřeby. Pokud specifikace nebude změněna, platí ustanovení předchozího odstavce.

## IV.

### Doba a místo plnění

1. Prodávající je povinen dodat smluvené zboží do 42 kalendářních dnů od dne účinnosti smlouvy.
2. Místo plnění: Krajské ředitelství policie Zlínského kraje – Územní odbor Uherské Hradiště, Velehradská třída 1217, 686 01 Uherské Hradiště  
kontaktní osoby: Jaromír Hudeček, tel. 974 678 246, František Strnad, tel. 974 661 547

## V.

### Všeobecné dodací podmínky

1. Dodávka zboží bude považována za uskutečňenu jejím převzetím kupujícím a podpisem dodacího listu zástupci obou smluvních stran v místě plnění. Jedno vyhotovení dodacího listu zůstane kupujícímu a druhé vyhotovení bude předáno prodávajícímu.
2. Kupující nabývá vlastnické právo k dodanému zboží jeho převzetím a je oprávněn zboží používat. Přechod nebezpečí škody na zboží se řídí ustanovením § 2121 - 2125 OZ.

## VI.

### Platební podmínky

1. Platba za uskutečněné dodávky předmětu plnění bude prováděna bezhotovostním platebním převodem na základě daňového dokladu vystaveného prodávajícím do 14 kalendářních dnů po řádném předání a převzetí dodávky kupujícím. Přílohou každého daňového dokladu bude zástupci obou stran podepsaný dodací list potvrzující, že dodávka byla dodána kupujícímu v požadovaném množství a kvalitě.
2. Daňový doklad musí obsahovat č. j. kupní smlouvy, č. j. rámcové dohody, ke které se dodávka vztahuje, všechny údaje uvedené v § 29 a násl. zákona č. 235/2004 Sb., o dani z přidané hodnoty, ve znění pozdějších předpisů, a údaje uvedené v § 435 OZ.
3. Daňové doklady jsou splatné do 30 kalendářních dnů ode dne jejich prokazatelného doručení kupujícímu.
4. Daňový doklad je považován za proplacený okamžikem odepsání příslušné finanční částky z účtu kupujícího ve prospěch účtu prodávajícího.
5. U daňových dokladů předložených po 7. prosinci daného kalendářního roku je splatnost stanovena na 60 dnů ode dne doručení kupujícímu.
6. Prodávající je povinen doručit fakturu v elektronické podobě do datové schránky kupujícího: w6thp3w.
7. Pokud elektronické doručení faktury do datové schránky kupujícího není možné či vhodné, lze fakturu doručit v listinné podobě na adresu: Česká republika - Krajské ředitelství policie Zlínského kraje, J. A. Bati 5637, 760 01 Zlín; případně v elektronické podobě na e-mail: krpz.oru.podatelna@pcr.cz. Každý e-mail musí obsahovat pouze jednu fakturu.
8. Kupující je oprávněn před uplynutím lhůty splatnosti daňového dokladu vrátit prodávajícímu bez zaplacení takový daňový doklad, který neobsahuje náležitosti stanovené touto kupní smlouvou nebo obecně závaznými právními předpisy, není doložen kopií potvrzeného dodacího listu, obsahuje jiné cenové údaje nebo jiný druh plnění než dohodnutý ve smlouvě nebo budou-li tyto údaje uvedeny chybně, a to s uvedením důvodu vrácení. Prodávající je povinen v případě oprávněného vrácení daňového dokladu tento daňový doklad opravit nebo vyhotovit znovu. Důvodným vrácením daňového dokladu přestává běžet původní lhůta splatnosti. Nová lhůta splatnosti v původní délce splatnosti běží znovu ode dne doručení opraveného nebo nově vystaveného daňového dokladu kupujícímu.
9. Platby budou realizovány v Kč na základě předloženého daňového dokladu.
10. Zálohové platby kupující neposkytuje.

## **VII. Záruka**

1. Prodávající se zavazuje poskytovat záruční dobu na zboží minimálně v délce 36 měsíců.
2. Ostatní podmínky týkající se záruky se řídí ustanoveními rámcové dohody, a pokud rámcová dohoda podmínky týkající se záruky neupřesňuje, ustanoveními OZ.

## **VIII. Vady**

1. Prodávající je povinen dodat zboží v množství, druhu a jakosti (technické parametry) dle kupní smlouvy a při dodržení obchodních podmínek sjednaných v rámcové dohodě včetně podmínek pro přepravu do místa dodání.
2. Poruší-li prodávající povinnosti stanovené v článku VIII. odst. 1 této kupní smlouvy, jedná se o vady plnění. Za vady plnění se považuje i dodání jiného druhu zboží, než určuje tato kupní smlouva. Kupující je povinen reklamovat vady bezodkladně po jejich zjištění.
3. Zjistí-li kupující vady týkající se jakosti dodaného zboží již při dodání, je oprávněn odmítnout jejich převzetí a od této kupní smlouvy odstoupit. To platí i při dodání jiného druhu zboží, než určuje tato kupní smlouva. Odstoupení od této kupní smlouvy bezodkladně kupující písemně oznámí prodávajícímu.
4. Vady, které se týkají jakosti dodaného zboží, které kupující zjistí až po převzetí dodávky, je prodávající povinen odstranit nejpozději do 7 dnů od oznámení reklamace. Prodávající odstraní vady bezúplatně dodáním náhradního plnění v množství a jakosti dle této kupní smlouvy. Obdobně postupuje prodávající i v případě, nevyužije-li kupující svého práva na odstoupení od smlouvy podle článku VIII. odst. 3 této kupní smlouvy.
5. Ujednáním o náhradním plnění není dotčena odpovědnost dodavatele za škodu.

## **IX. Odstoupení od smlouvy**

1. Odstoupení od této kupní smlouvy se řídí ustanoveními § 2001 a násl. OZ.
2. Smluvní strany pokládají za podstatné porušení této kupní smlouvy prodlení prodávajícího se splněním předmětu této kupní smlouvy ve sjednaném termínu dle článku IV. této kupní smlouvy nebo nedodání předmětu plnění v požadované kvalitě a množství dle této kupní smlouvy.
3. Kupující je rovněž oprávněn od této kupní smlouvy odstoupit, pokud prodávající nedodá předmět plnění ani po uplynutí dodatečné lhůty, kterou kupující poskytl prodávajícímu poté, co prodávající nedodal kupujícímu předmět plnění v době plnění dle čl. IV. této kupní smlouvy.
4. Kupující je dále oprávněn odstoupit od této kupní smlouvy, jestliže nabyde právní moci rozhodnutí insolvenčního soudu, kterým se osvědčuje úpadek prodávajícího

dle zákona č. 182/2006 Sb., o úpadku a způsobech jeho řešení (insolvenční zákon), ve znění pozdějších předpisů.

## **X.**

### **Sankce**

1. Prodávající je oprávněn požadovat na kupujícím úrok z prodlení za nedodržení termínu splatnosti daňového dokladu ve výši 0,05 % z oprávněně účtované částky za každý i započatý den prodlení. Výše sankce není omezena.
2. Kupující je oprávněn požadovat na prodávajícím smluvní pokutu za nedodržení termínu dodání předmětu plnění dle této kupní smlouvy, a to ve výši 0,05 % z ceny nedodaného předmětu plnění za každý i započatý den prodlení. Minimální výše sankce je 1000,- Kč za den. Výše sankce není omezena.
3. Kupující je oprávněn požadovat na prodávajícím smluvní pokutu za nedodržení doby pro odstranění zjištěných vad na základě reklamace, a to ve výši 0,05 % z ceny reklamovaného předmětu plnění, a to za každý i započatý den prodlení. Minimální výše sankce je 1000,- Kč za den. Výše sankce není omezena.
4. Úrok z prodlení a smluvní pokuta jsou splatné do 30 kalendářních dnů ode dne, kdy byla povinné straně doručena písemná výzva k jejich zaplacení oprávněnou stranou, a to na účet oprávněné strany uvedený v písemné výzvě. Ustanovením o smluvní pokutě není dotčeno právo oprávněné strany na náhradu škody.

## **XI.**

### **Řešení sporů**

1. Veškeré spory mezi smluvními stranami budou řešeny nejprve smírně.
2. Nebude-li smírného řešení dosaženo, budou spory řešeny v soudním řízení před příslušnými obecnými soudy České republiky.

## **XII.**

### **Odpovědnost za škodu**

Prodávající odpovídá za škodu způsobenou vadným plněním této smlouvy v rozsahu stanoveném českým právním řádem, zejména pak OZ.

## **XIII.**

### **Závěrečná ustanovení**

1. Tato kupní smlouva se řídí právním řádem České republiky, zejména příslušnými ustanoveními OZ.
2. Tato kupní smlouva nabývá platnosti, dnem podpisu tou smluvní stranou, která ji podepíše jako poslední, účinnosti dnem uveřejnění v registru smluv. Smluvní strany se dohodly, že vložení smlouvy do registru smluv v souladu se zákonem

č. 340/2015 Sb., o zvláštních podmínkách účinnosti některých smluv, uveřejňování těchto smluv a o registru smluv zajistí kupující.

3. Tato kupní smlouva může být měněna nebo doplňována jen písemnými, očíslovanými dodatky odsouhlasenými smluvními stranami, které se stanou nedílnou součástí této kupní smlouvy. Tato kupní smlouva nemůže být měněna nebo doplňována způsobem odporujícím § 222 zákona č. 134/2016 Sb., o zadávání veřejných zakázek.
4. Obě smluvní strany prohlašují, že tato smlouva nebyla uzavřena v tísní, ani za jednostranně nevýhodných podmínek a na důkaz toho připojují své podpisy.
5. Tato kupní smlouva je vyhotovena v elektronické podobě.
6. Otázky neupravené touto kupní smlouvou se řídí ustanoveními rámcové dohody, a pokud rámcová dohoda předmětnou materii neupravuje, příslušnými ustanoveními OZ.
7. Nedílnou součástí této kupní smlouvy je příloha č. 1 – cenová nabídka a příloha č. 2 – bližší specifikace.

V Praze dne

Ve Zlíně dne

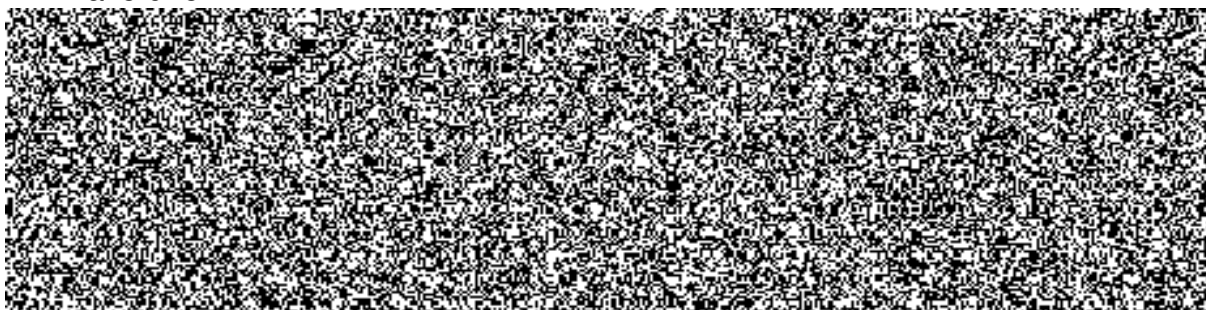

**Položky****Cenová nabídka**

			počet ks	cena á ks bez DPH	cena celkem bez DPH	cena celkem včetně DPH
20	Regály	Stavebnicový regálový systém SUPER - stacionární policové regály <b>R1 viz - podrobná specifikace příloha č. 2, bez montáže</b>	1	3.499,-	3.499,-	4.233,79
20	Regály	Stavebnicový regálový systém SUPER - stacionární policové regály <b>R2 viz - podrobná specifikace příloha č.2, bez montáže</b>	2	3.150,-	6.300,-	7.623,-
20	Regály	Stavebnicový regálový systém SUPER - stacionární policové regály <b>R3 viz - podrobná specifikace příloha č. 2, bez montáže</b>	2	5.209,-	10.418,-	12.605,78
20	Regály	Stavebnicový regálový systém SUPER - stacionární policové regály <b>R4 viz - podrobná specifikace příloha č.2, bez montáže</b>	2	4.106,-	8.212,-	9.936,52
20	Regály	Stavebnicový regálový systém SUPER - stacionární policové regály <b>R5 viz - podrobná specifikace příloha č.2, bez montáže</b>	1	11.755,-	11.755,-	14.223,55
20	Regály	Stavebnicový regálový systém SUPER - stacionární policové regály <b>R6 viz - podrobná specifikace příloha č. 2 bez uvedených komponentů, bez montáže</b>	1	3.655,-	3.655,-	4.422,55
20	Regály	Stavebnicový regálový systém SUPER - stacionární policové regály <b>R7 viz - podrobná specifikace příloha č.2, bez montáže</b>	2	1.790,-	3.580,-	4.331,80
20	Regály	Stavebnicový regálový systém SUPER - stacionární policové regály <b>R8 viz - podrobná specifikace příloha č.2, bez montáže</b>	1	4.444,-	4.444,-	5.377,24
20	Regály	Stavebnicový regálový systém SUPER - stacionární policové regály <b>R9 viz - podrobná specifikace příloha č.2, bez montáže</b>	1	3.435,-	3.435,-	4.156,35
20	Regály	Stavebnicový regálový systém SUPER - stacionární policové regály <b>R10 viz - podrobná specifikace příloha č.2, bez montáže</b>	2	3.499,-	6.998,-	8.467,58
20	Komponenty k regálům	Stavebnicový regálový systém SUPER - stacionární policové regály <b>stojka - výška 1972 mm, hloubka 410 mm, bez montáže</b>	1	379,-	379,-	458,59
20	Komponenty k regálům	Stavebnicový regálový systém SUPER - stacionární policové regály <b>nosník 900 mm, bez montáže</b>	4	34,-	136,-	164,56
20	Komponenty k regálům	Stavebnicový regálový systém SUPER - stacionární policové regály <b>police 900 mm</b>	2	93,-	186,-	225,06
<b>x</b>	<b>x</b>	<b>CELKEM</b>	<b>22</b>		<b>62.997,-</b>	<b>76.226,37</b>

## **Bližší specifikace – skladovací regály a příslušenství**

### **stavebnicový regálový systém SUPER – stacionární policové regály**

**dle rámcové dohody na „Dodávky kovového nábytku pro roky 2020 – 2021“,  
MV-23117-40/OSM-2019**

dle přílohy č. 2 pod položkou Regály - č. 20

- **1 ks** regálu (**R1**) se 4 ukládacími úrovněmi

- rozměr: - délka 2780 mm (1x1206 mm + 1x1506 mm + 68 mm)
- výška 1972 mm
- hloubka 510 mm

dle přílohy č. 2 pod položkou Regály - č. 20

- **2 ks** regálu (**R2**) se 4 ukládacími úrovněmi

- rozměr: - délka 2780 mm (1x1206 mm + 1x1506 mm + 68 mm)
- výška 1972 mm
- hloubka 410 mm

dle přílohy č. 2 pod položkou Regály - č. 20

- **2 ks** regálu (**R3**) se 4 ukládacími úrovněmi

- rozměr: - délka 4286 mm (1x1206 mm + 2x1506 mm + 68 mm)
- výška 1972 mm
- hloubka 510 mm

dle přílohy č. 2 pod položkou Regály - č. 20

- **2 ks** regálu (**R4**) se 4 ukládacími úrovněmi

- rozměr: - délka 3686 mm (3x1206 mm + 68 mm)
- výška 1972 mm
- hloubka 410 mm

dle přílohy č. 2 pod položkou Regály - č. 20

- **1 ks** regálu (**R5**) se 4 ukládacími úrovněmi

- rozměr: - délka 8504 mm (2x1206 mm + 4x1506 mm + 68 mm)
- výška 1972 mm
- hloubka 610 mm

dle přílohy č. 2 pod položkou Regály - č. 20

- **1 ks** regálu (**R6**) se 4 ukládacími úrovněmi

- rozměr: - délka 5492 mm (2x1206 mm + 2x1506 mm + 68 mm)
- výška 1972 mm
- hloubka 410 mm

- 16 ks nosníků 120 cm, 16 ks nosníků 150 cm a 4 ks polic 120 cm má již objednatel k dispozici, regál tedy nacenit a dodat bez těchto prvků

dle přílohy č. 2 pod položkou Regály - č. 20

- **2 ks** regálu (**R7**) se 4 ukládacími úrovněmi

- rozměr: - délka 1274 mm (1x1206 mm + 68 mm)
- výška 1972 mm
- hloubka 510 mm

dle přílohy č. 2 pod položkou Regály - č. 20

- **1 ks** regálu (**R8**) se 4 ukládacími úrovněmi

- rozměr: - délka 3080 mm (2x1506 mm + 68 mm)
- výška 1972 mm
- hloubka 610 mm

dle přílohy č. 2 pod položkou Regály - č. 20

- **1 ks** regálu (**R9**) se 4 ukládacími úrovněmi

- rozměr: - délka 3080 mm (2x1506 mm + 68 mm)
- výška 1972 mm
- hloubka 410 mm



dle přílohy č. 2 pod položkou Regály - č. 20

- **2 ks** regálu (**R10**) se 4 ukládacími úrovněmi

- rozměr: - délka 2780 mm (1x1206 + 1x1506 mm + 68 mm)
- výška 1972 mm
- hloubka 510 mm

další příslušenství/prvky:

- **1 ks** stojka výška 1972 mm, hloubka 410 mm
- **4 ks** nosník 900 mm
- **2 ks** police 900 mm

nosnost jakékoliv jedné police/úrovně min. 150 kg

**cenu za dopravu zahrnout do ceny zboží**

**bez montáže**

dodávka se bude skládat z:

- kompletní stojky (rámy)
- nosníky polic
- police
- kotvící prvky (šrouby apod.)
- potřebný spojovací materiál
- bezpečnostní tabulka ke každému regálu