

KUPNÍ SMLOUVA č. CES – 82/2020

dle § 2079 a násl. zákona č. 89/2012 Sb., občanský zákoník (dále jen „OZ“)

uzavřená níže uvedeného dne, měsíce a roku mezi smluvními stranami

Prodávající

INTERIER TECH s.r.o.

se sídlem: Za Drahou 253, Liblice, 282 01 Český Brod
zastoupený: Annou Vidrmanovou, jednatelkou společnosti
IČO: 290 58 155
DIČ: CZ29058155

bankovní spojení:

číslo účtu:

kontaktní osoba:

e-mail:

Zapsaná v obchodním rejstříku vedeným Městským soudem v Praze, oddíl C, vložka 163550.

(dále jen „prodávající“)

a

Kupující

Česká republika – Hasičský záchranný sbor Plzeňského kraje

se sídlem: Kaplířova 9, 320 68 Plzeň
zastoupený: brig. gen. Ing. Františkem Pavlasem, ředitelem
IČ: 70883378
DIČ: není plátcem

bankovní spojení:

číslo účtu:

pověřený pracovník:

e-mail:

datová schránka:

p36ab6k

(dále jen „kupující“)

I.

Úvodní ustanovení

Tato kupní smlouva byla smluvními stranami uzavřena na základě rámcové dohody „dodávky kancelářského, sedacího a lehacího nábytku pro roky 2019 - 2020“. č. j. MV-40451-41/VZ-2018 uzavřené dne 17. 12. 2018 (dále jen „rámcová dohoda“).

II.
Předmět plnění

1. Předmětem této smlouvy je stanovení podmínek pro dodávky 456 ks kancelářského, sedacího a lehacího nábytku specifikované v příloze č. 1 této kupní smlouvy.
2. Kupující se zavazuje předmět plnění převzít a zaplatit sjednanou cenu dle článku III této kupní smlouvy.

III.
Kupní cena

1. Celková kupní cena za předmět plnění, tj. 456 ks kancelářského, sedacího a lehacího nábytku specifikovaného v příloze č. 1 této smlouvy – „předmět plnění“ je stanovena ve výši

kupní cena bez DPH	1 206 403,00 Kč
DPH 21%	253 344,63 Kč
kupní cena vč. DPH	1 459 747,63 Kč

Slovy: jedenmiliončtyřístapadesátdevěttisícdmsetčtyřicetsedmkorunčeských 63/100

2. Nabídnuté jednotkové ceny uvedené v příloze č. 1 této kupní smlouvy jsou považovány za ceny nejvýše přípustné a nepřekročitelné, zahrnující cenu za dopravu do místa plnění, včetně dalších nákladů související s dodávkou předmětu plnění v této smlouvě výslovně neuvedených. Změna nabídnutých jednotkových cen je možná pouze na základě změny právních předpisů, a to při změnách daňových sazeb (DPH) a u atypů, u kterých je možné navýšit nabídkovou cenu až o 25% ceny.
3. Nabídnuté jednotkové ceny se mohou měnit v závislosti na aktuální upřesněné specifikaci kupujícím dle aktuální potřeby. Pokud specifikace nebude změněna, platí ustanovení předchozího odstavce.

IV.
Doba a místo plnění

1. Prodávající je povinen dodat smluvené zboží v následujících termínech:
 - a) Kancelářský nábytek do
 - 35 kalendářních dnů ode dne nabytí účinnosti této kupní smlouvy v případě, že jde o „atyp“,
 - b) Sedací a lehací nábytek do
 - 35 kalendářních dnů ode dne nabytí účinnosti této kupní smlouvy v případě, že jde o „atyp“.

2. Místo plnění:



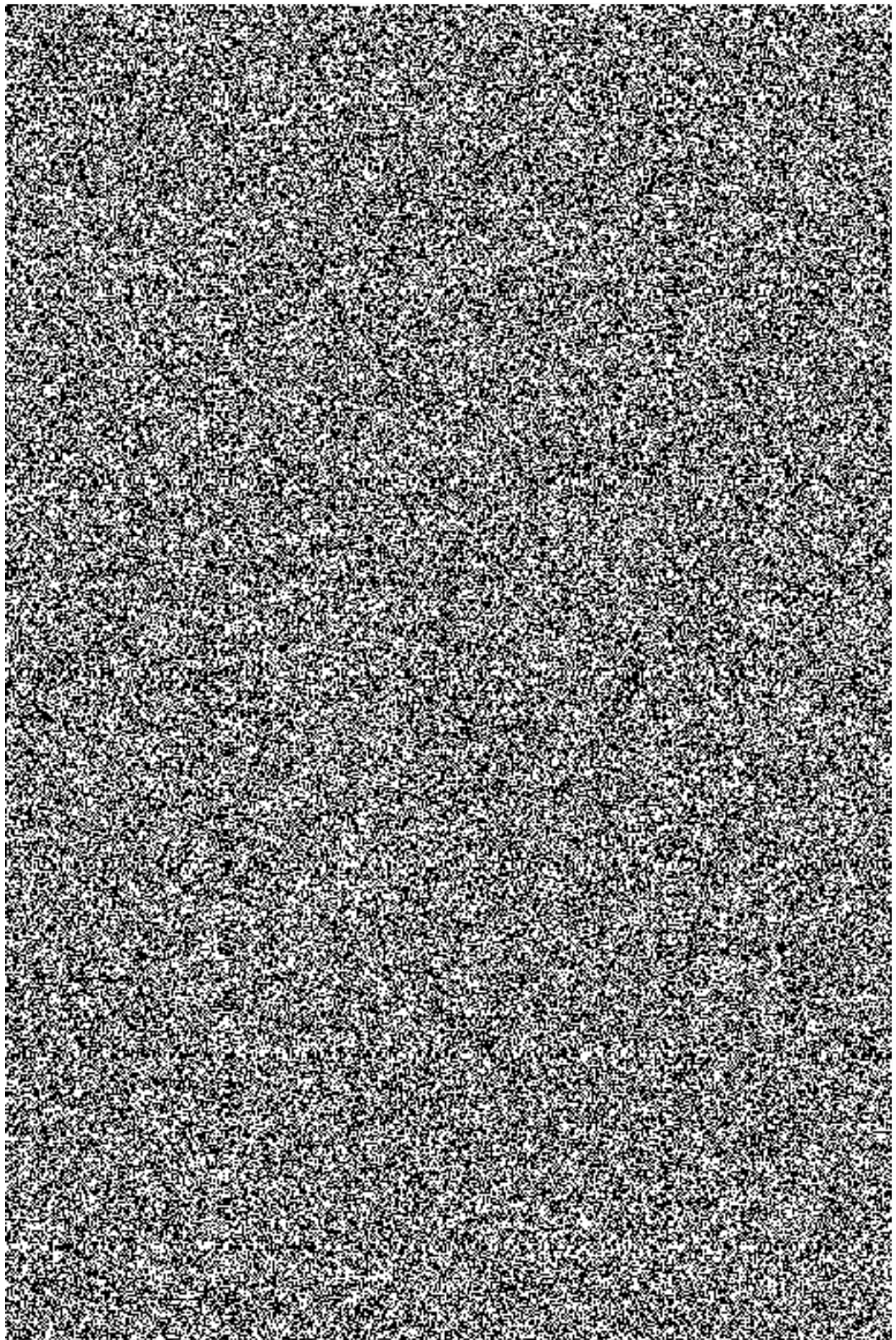

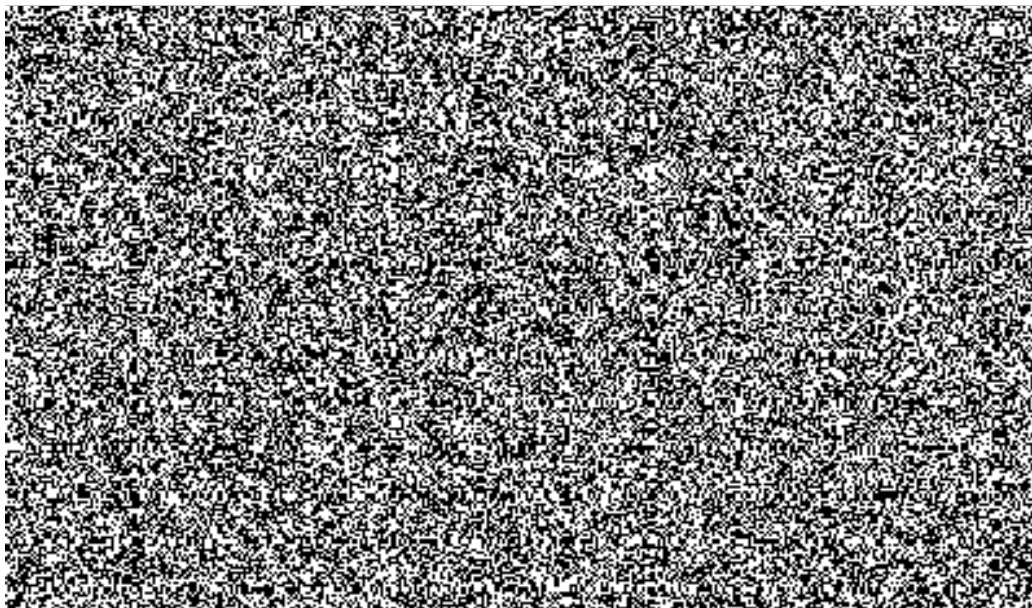

V.

Všeobecné dodací podmínky

1. Dodávka zboží bude považována za uskutečněnou jejím převzetím kupujícím a podpisem dodacího listu zástupci obou smluvních stran v místě plnění. Jedno vyhotovení dodacího listu zůstane kupujícím a druhé vyhotovení bude předáno prodávajícím.
2. Kupující nabývá vlastnické právo k dodanému zboží jeho převzetím a je oprávněn zboží používat. Přejednost nebezpečí škody na zboží se řídí ustanovením § 2121 - 2125 OZ.

VI.

Platební podmínky

1. Platba za uskutečněné dodávky předmětu plnění bude prováděna bezhotovostním platebním převodem na základě daňového dokladu vystaveného prodávajícím do 14 kalendářních dnů po řádném předání a převzetí dodávky kupujícím. Přílohou každého daňového dokladu bude zástupci obou stran podepsaný dodací list potvrzující, že dodávka byla dodána kupujícím v požadovaném množství a kvalitě.
2. Daňový doklad musí obsahovat č. j. kupní smlouvy, č. j. rámcové dohody, ke které se dodávka vztahuje, všechny údaje uvedené v § 29 a násl. zákona č. 235/2004 Sb., o dani z přidané hodnoty, ve znění pozdějších předpisů, a údaje uvedené v § 435 OZ.
3. Daňové doklady jsou splatné do 30 kalendářních dnů ode dne jejich prokazatelného doručení příslušnému kupujícím na adresu uvedenou v konkrétní kupní smlouvě (místo plnění).
4. Daňový doklad je považován za proplacený okamžikem odepsání příslušné finanční částky z účtu kupujícího ve prospěch účtu prodávajícího.

5. U daňových dokladů předložených po 7. prosinci daného kalendářního roku je splatnost stanovena na 60 dnů ode dne doručení kupujícímu.
6. Kupující je oprávněn před uplynutím lhůty splatnosti daňového dokladu vrátit prodávajícímu bez zaplacení takový daňový doklad, který neobsahuje náležitosti stanovené touto kupní smlouvou nebo obecně závaznými právními předpisy, není doložen kopií potvrzeného dodacího listu, obsahuje jiné cenové údaje nebo jiný druh plnění než dohodnutý ve smlouvě nebo budou-li tyto údaje uvedeny chybně, a to s uvedením důvodu vrácení. Prodávající je povinen v případě oprávněného vrácení daňového dokladu tento daňový doklad opravit nebo vyhotovit znovu. Důvodným vrácením daňového dokladu přestává běžet původní lhůta splatnosti. Nová lhůta splatnosti v původní délce splatnosti běží znovu ode dne doručení opraveného nebo nově vystaveného daňového dokladu kupujícímu.
7. Platby budou realizovány v Kč na základě předloženého daňového dokladu.
8. Zálohové platby kupující neposkytuje.

VII.

Záruka

1. Na dodávky předmětu plnění bude poskytnuta dodavatelem záruka za jakost, která zaručuje, že předmět plnění bude odpovídat technické specifikaci stanovené rámcovou dohodou, touto kupní smlouvou a bude prosté právních vad. Dodavatelem bude poskytnuta záruční doba v délce minimálně 60 měsíců pro kancelářský nábytek. U sedacího a lehacího nábytku bude poskytnuta záruční doba v délce minimálně 60 měsíců u položek 64, 65, 68-70. U položek 71, 72, 74-80 bude poskytnuta záruční doba v délce minimálně 36 měsíců. U položek 66 a 67 bude poskytnuta záruční doba v délce minimálně 24 měsíců.
2. Ostatní podmínky týkající se záruky se řídí ustanoveními rámcové smlouvy, a pokud rámcová dohoda podmínky týkající se záruky neupřesňuje, ustanoveními OZ.

VIII.

Vady

1. Prodávající je povinen dodat zboží v množství, druhu a jakosti (technické parametry) dle kupní smlouvy a při dodržení obchodních podmínek sjednaných v rámcové dohodě včetně podmínek pro přepravu do místa dodání. Kupující je povinen dodané zboží převzít a zaplatit kupní cenu.
2. Poruší-li prodávající povinnosti stanovené v článku VIII. odst. 1 této kupní smlouvy, jedná se o vady plnění. Za vady plnění se považuje i dodání jiného druhu zboží, než určuje tato kupní smlouva. Kupující je povinen reklamovat vady bezodkladně po jejich zjištění.
3. Zjistí-li kupující vady týkající se jakosti dodaného zboží již při dodání, je oprávněn odmítnout jejich převzetí a od této kupní smlouvy odstoupit. To platí i při dodání jiného druhu zboží, než určuje tato kupní smlouva. Odstoupení od této kupní smlouvy bezodkladně kupující písemně oznámí prodávajícímu.

4. Vady, které se týkají jakosti dodaného zboží, které kupující zjistí až po převzetí dodávky, je prodávající povinen odstranit nejpozději do 7 dnů od oznámení reklamace. Proávající odstraní vady bezúplatně dodáním náhradního plnění v množství a jakosti dle této kupní smlouvy. Obdobně postupuje prodávající i v případě, nevyužije-li kupující svého práva na odstoupení od smlouvy podle článku VIII. odst. 3 této kupní smlouvy.
5. Ujednáním o náhradním plnění není dotčena odpovědnost dodavatele za škodu.

IX.

Odstoupení od smlouvy

1. Odstoupení od smlouvy se řídí ustanoveními § 2001 a násl. OZ.
2. Smluvní strany pokládají za podstatné porušení smlouvy prodlení prodávajícího se splněním předmětu této kupní smlouvy ve sjednaném termínu dle článku IV. této smlouvy nebo nedodání předmětu plnění v požadované kvalitě a množství dle této smlouvy.
3. Kupující je oprávněn od této kupní smlouvy odstoupit, pokud prodávající nedodá předmět plnění ani po uplynutí 14 kalendářních dnů po řádném termínu dodání.
4. Kupující je oprávněn odstoupit od smlouvy, jestliže nabyde právní moci rozhodnutí insolvenčního soudu, kterým se osvědčuje úpadek prodávajícího dle zákona č. 182/2006 Sb., o úpadku a způsobech jeho řešení (insolvenční zákon), ve znění pozdějších předpisů.

X.

Sankce

5. Proávající je oprávněn požadovat na kupujícím úrok z prodlení za nedodržení termínu splatnosti daňového dokladu ve výši 0,05 % z oprávněně účtované částky za každý i započatý den prodlení. Výše sankce není omezena.
6. Kupující je oprávněn požadovat na prodávajícím smluvní pokutu za nedodržení termínu dodání předmětu plnění dle kupní smlouvy, a to ve výši 0,05 % z ceny nedodaného předmětu plnění za každý i započatý den prodlení. Minimální výše sankce je 1000,- Kč za den. Výše sankce není omezena.
7. Kupující je oprávněn požadovat na prodávajícím smluvní pokutu za nedodržení doby pro odstranění zjištěných vad na základě reklamace, a to ve výši 0,05 % z ceny reklamovaného předmětu plnění, a to za každý i započatý den prodlení. Minimální výše sankce je 1000,- Kč za den. Výše sankce není omezena.
8. Úrok z prodlení a smluvní pokuta jsou splatné do 30 kalendářních dnů od data, kdy byla povinné straně doručena písemná výzva k jejich zaplacení oprávněnou stranou, a to na účet oprávněné strany uvedený v písemné výzvě. Ustanovením o smluvní pokutě není dotčeno právo oprávněné strany na náhradu škody.

XI.

Řešení sporů

1. Veškeré spory mezi smluvními stranami budou řešeny nejprve smírně.
2. Nebude-li smírného řešení dosaženo, budou spory řešeny v soudním řízení před obecnými soudy České republiky.

XII.

Odpovědnost za škodu

Prodávající odpovídá za škodu způsobenou vadným plněním této smlouvy v rozsahu stanoveném českým právním řádem, zejména pak OZ.

XIII.

Závěrečná ustanovení

1. Tato kupní smlouva se řídí právním řádem České republiky, zejména příslušnými ustanoveními OZ.
2. Tato kupní smlouva nabývá platnosti dnem podpisu tou smluvní stranou, která ji podepíše jako poslední a účinnosti dnem zveřejnění prostřednictvím registru smluv ve smyslu § 6 odst. 1 zákona o registru smluv.
3. Tato kupní smlouva může být měněna nebo doplňována jen písemnými, očíslovanými dodatky odsouhlasenými smluvními stranami, které se stanou nedílnou součástí této kupní smlouvy. Tato kupní smlouva nemůže být měněna nebo doplňována způsobem odporujícím § 222 zákona č. 134/2016 Sb., o zadávání veřejných zakázek.
4. Obě smluvní strany prohlašují, že tato smlouva nebyla uzavřena v tísní, ani za jednostranně nevýhodných podmínek a na důkaz toho připojují své podpisy.
5. Tato kupní smlouva je vyhotovena v elektronické podobě. Smluvní strana podepisující tuto smlouvu jako druhá v pořadí je povinna prokazatelně doručit podepsanou smlouvu druhé smluvní straně.
6. Otázky neupravené touto kupní smlouvou se řídí ustanoveními rámcové smlouvy, a pokud rámcová dohoda předmětnou materii neupravuje, příslušnými ustanoveními OZ.
7. Smluvní strany uzavírají tuto smlouvu v souladu se zákonem č. 110/2019 Sb., o zpracování osobních údajů a podle Nařízení Evropského parlamentu a Rady (EU) 2016/679 ze dne 27. dubna 2016 o ochraně fyzických osob v souvislosti se zpracováním osobních údajů a o volném pohybu těchto údajů a o zrušení směrnice 95/46/ES (obecné nařízení o ochraně osobních údajů).
8. Nedílnou součástí této kupní smlouvy je:

Příloha č.1 – předmět plnění

V Českém Brodě dne viz elektronický podpis

V Plzni dne viz elektronický podpis



Prodávající
Anna Vidrmanová
jednatelka společnosti
INTERIER TECH s.r.o.



kupující
brig. gen. Ing. František Pavlas
ředitel HZS Plzeňského kraje

Kancelářský nábytek

Příloha č. 1 ke Kupní smlouvě č. CES-82/2020

p.č.	Popis	barevné provedení	měrná jednotka	množství	DPH	Místo dodání	cena za jednotku (bez DPH) v Kč	cena celkem bez DPH v Kč	cena celkem s DPH v Kč
2	Stůl kancelářský psací - obdélníkový 1400 x 800 x 730	buk světlý 381	ks	1	21	Železná Ruda	1 841,00	1 841,00	2 227,61
3	Stůl kancelářský psací - obdélníkový 1600 x 800 x 730	třešeň 344	ks	1	21	Radnice	1 908,00	1 908,00	2 308,68
4	Stůl kancelářský psací - obdélníkový 1200 x 700 x 730	buk světlý 381	ks	2	21	Železná Ruda	1 702,00	3 404,00	4 118,84
4	Stůl kancelářský psací - obdélníkový 1200 x 700 x 730	šedá 708	ks	2	21	Třemošná	1 702,00	3 404,00	4 118,84
4	Stůl kancelářský psací - obdélníkový 1200 x 700 x 730	ořech 729	ks	2	21	Klatovy	1 702,00	3 404,00	4 118,84
4	Stůl kancelářský psací - obdélníkový 1200 x 700 x 730	buk světlý 381	ks	2	21	Přeštice	1 702,00	3 404,00	4 118,84
5	Stůl kancelářský pod PC 1200 x 700 x 730	buk světlý 381	ks	1	21	Klatovy	1 819,00	1 819,00	2 200,99
6	Stůl kancelářský manipulační 1400 x 700 x 730	ořech 729	ks	1	21	Domažlice	1 326,00	1 326,00	1 604,46
7	Kontejner mobilní 430 x 600 x 610	buk světlý 381	ks	3	21	Železná Ruda	3 208,00	9 624,00	11 645,04
7	Kontejner mobilní 430 x 600 x 610	ořech 729	ks	2	21	Domažlice	3 208,00	6 416,00	7 763,36
7	Kontejner mobilní 430 x 600 x 610	šedá 708	ks	2	21	Třemošná	3 208,00	6 416,00	7 763,36
7	Kontejner mobilní 430 x 600 x 610	třešeň 344	ks	2	21	Třemošná	3 208,00	6 416,00	7 763,36
7	Kontejner mobilní 430 x 600 x 610	buk světlý 381	ks	1	21	Přeštice	3 208,00	3 208,00	3 881,68
7	Kontejner mobilní 430 x 600 x 610	buk světlý 381	ks	1	21	Klatovy	3 208,00	3 208,00	3 881,68
7	Kontejner mobilní 430 x 600 x 610	ořech 729	ks	2	21	Klatovy	3 208,00	6 416,00	7 763,36
7	Kontejner mobilní 430 x 600 x 610	třešeň 344	ks	2	21	Radnice	3 208,00	6 416,00	7 763,36
8	Nástavec stolu dřevěný dělený 1200 x 320 x 360	buk světlý 381	ks	1	21	Železná Ruda	1 331,00	1 331,00	1 610,51
8	Nástavec stolu dřevěný dělený 1200 x 320 x 360	buk světlý 381	ks	2	21	Klatovy	1 331,00	2 662,00	3 221,02
8	Nástavec stolu dřevěný dělený 1200 x 320 x 360	ořech 729	ks	1	21	Klatovy	1 331,00	1 331,00	1 610,51
10	Nástavec stolu dřevěný dělený 1600 x 320 x 360	ořech 729	ks	1	21	Domažlice	1 397,00	1 397,00	1 690,37
10	Nástavec stolu dřevěný dělený 1600 x 320 x 360	třešeň 344	ks	1	21	Radnice	1 397,00	1 397,00	1 690,37
11	Přídavný stůl čtverhrub s podpěrnou nohou 700 x 700 x 730	ořech 729	ks	1	21	Klatovy	831,00	831,00	1 005,51
13	Přídavný stůl půlkruhový s kovovou nohou 800 x 800 x 730	ořech 729	ks	1	21	Domažlice	883,00	883,00	1 068,43
14	Přídavný stůl jednací obýl s kovovými nohami 1500 x 800 x 730	buk světlý 381	ks	1	21	Klatovy	1 399,00	1 399,00	1 692,79
19	Stůl kancelářský rohový levý 1600/700 x 1200/800 x 730	třešeň 344	ks	1	21	Třemošná	3 116,00	3 116,00	3 770,36
20	Stůl kancelářský rohový pravý 1600/700 x 1200/800 x 730	buk světlý 381	ks	1	21	Železná Ruda	3 116,00	3 116,00	3 770,36
20	Stůl kancelářský rohový pravý 1600/700 x 1200/800 x 730	ořech 729	ks	1	21	Domažlice	3 116,00	3 116,00	3 770,36
21	Stůl pracovní univerzální 800 x 800 x 730	buk světlý 381	ks	1	21	Železná Ruda	1 904,00	1 904,00	2 303,84
22	Stůl pracovní univerzální 1200 x 800 x 730	ořech 729	ks	1	21	Klatovy	2 105,00	2 105,00	2 547,05
23	Stůl pracovní univerzální 1600 x 800 x 730	buk světlý 381	ks	20	21	Železná Ruda	2 310,00	46 200,00	55 902,00
25	Stůl pracovní univerzální 2000 x 1000 x 730	buk světlý 381	ks	2	21	Železná Ruda	3 044,00	6 088,00	7 366,48
26	Skříň knihovna prosklená 3/5 sklo, 2/5 plně dveře 800 x 440 x 1780	buk světlý 381	ks	6	21	Železná Ruda	3 694,00	22 164,00	26 818,44
26	Skříň knihovna prosklená 3/5 sklo, 2/5 plně dveře 800 x 440 x 1780	ořech 729	ks	2	21	Domažlice	3 694,00	7 388,00	8 939,48
26	Skříň knihovna prosklená 3/5 sklo, 2/5 plně dveře 800 x 440 x 1780	třešeň 344	ks	1	21	Třemošná	3 694,00	3 694,00	4 469,74
26	Skříň knihovna prosklená 3/5 sklo, 2/5 plně dveře 800 x 440 x 1780	buk světlý 381	ks	5	21	Přeštice	3 694,00	18 470,00	22 348,70
26	Skříň knihovna prosklená 3/5 sklo, 2/5 plně dveře 800 x 440 x 1780	třešeň 344	ks	1	21	Radnice	3 694,00	3 694,00	4 469,74
AT26	Skříň prosklená celá 900 x 940 x 270, 2 police, uzamykatelná - dle nákresu z výzvy	buk světlý 381	ks	4	21	Plzeň-Košutka	4 600,00	18 400,00	22 264,00
27	Skříň registrační na šanony, plně dveře 800 x 440 x 1780	buk světlý 381	ks	1	21	Železná Ruda	2 949,00	2 949,00	3 568,29
27	Skříň registrační na šanony, plně dveře 800 x 440 x 1780	buk světlý 381	ks	1	21	Domažlice	2 949,00	2 949,00	3 568,29

27	Skříň registrační na šanony, plně dveře 800 x 440 x 1780	ořech 729	ks	2	21	Domažlice	2 949,00	5 898,00	7 136,58
27	Skříň registrační na šanony, plně dveře 800 x 440 x 1780	třešeň 344	ks	1	21	Třebošná	2 949,00	2 949,00	3 568,29
27	Skříň registrační na šanony, plně dveře 800 x 440 x 1780	třešeň 344	ks	1	21	Radnice	2 949,00	2 949,00	3 568,29
AT 47a	Policová skříň, plně dveře 900x 2150 x 600- dle nákresu z výzvy	třešeň 344	ks	2	21	Rokycany	9 550,00	19 100,00	23 111,00
28	Skříň šatní 1-dveřová s výsuvným věšákem 600 x 440 x 1780	buk světlý 381	ks	2	21	Horažďovice	2 088,00	4 176,00	5 052,96
28	Skříň šatní 1-dveřová s výsuvným věšákem 600 x 440 x 1780	třešeň 344	ks	1	21	Radnice	2 088,00	2 088,00	2 526,48
29	Skříň šatní 2-dveřová s šatní tyčí 800 x 600 x 1780	buk světlý 381	ks	3	21	Horažďovice	2 762,00	8 286,00	10 026,06
AT 47b	Skříň šatní s šatními tyčemi, plně dveře 900 x 2150 x 700 - dle nákresu z výzvy	třešeň 344	ks	1	21	Rokycany	8 690,00	8 690,00	10 514,90
30	Skříň šatní 2-dveřová s šatní vložkou 800 x 600 x 1780	buk světlý 381	ks	3	21	Železná Ruda	3 440,00	10 320,00	12 487,20
30	Skříň šatní 2-dveřová s šatní vložkou 800 x 600 x 1780	ořech 729	ks	1	21	Domažlice	3 440,00	3 440,00	4 162,40
30	Skříň šatní 2-dveřová s šatní vložkou 800 x 600 x 1780	třešeň 344	ks	2	21	Radnice	3 440,00	6 880,00	8 324,80
31	Skříň 2-dveřová policová 3/5 police, 2/5 dveře 800 x 440 x 1780	buk světlý 381	ks	2	21	Železná Ruda	2 570,00	5 140,00	6 219,40
31	Skříň 2-dveřová policová 3/5 police, 2/5 dveře 800 x 440 x 1780	buk světlý 381	ks	1	21	Domažlice	2 570,00	2 570,00	3 109,70
32	Skříň otevřená policová, 5/5 police 800 x 420 x 1780	buk světlý 381	ks	2	21	Železná Ruda	1 951,00	3 902,00	4 721,42
34	Skříňka otevřená nízká s 1 polici 800 x 420 x 720	buk světlý 381	ks	1	21	Klatovy	1 204,00	1 204,00	1 456,84
35	Skříňka rohová nízká s 1 polici 420 x 420 x 720	buk světlý 381	ks	2	21	Železná Ruda	1 382,00	2 764,00	3 344,44
36	Skříňka s dvířky nízká s 1 polici 800 x 440 x 720	ořech 729	ks	4	21	Domažlice	1 797,00	7 188,00	8 697,48
36	Skříňka s dvířky nízká s 1 polici 800 x 440 x 720	buk světlý 381	ks	1	21	Horažďovice	1 797,00	1 797,00	2 174,37
38	Police závěsná 760 x 230 x 220	buk světlý 381	ks	18	21	Železná Ruda	546,00	9 828,00	11 891,88
38	Police závěsná 760 x 230 x 220	ořech 729	ks	1	21	Domažlice	546,00	546,00	660,66
38	Police závěsná 760 x 230 x 220	buk světlý 381	ks	3	21	Domažlice	546,00	1 638,00	1 981,98
39	Nástavec na 2 dveřovou skříň 800 x 440 x 720	buk světlý 381	ks	2	21	Domažlice	1 682,00	3 364,00	4 070,44
39	Nástavec na 2 dveřovou skříň 800 x 440 x 720	ořech 729	ks	4	21	Domažlice	1 682,00	6 728,00	8 140,88
39	Nástavec na 2 dveřovou skříň 800 x 440 x 720	buk světlý 381	ks	3	21	Klatovy	1 682,00	5 046,00	6 105,66
40	Nástavec na 2 dveřovou šatní skříň 800 x 600 x 720	ořech 729	ks	1	21	Domažlice	1 851,00	1 851,00	2 239,71
40	Nástavec na 2 dveřovou šatní skříň 800 x 600 x 720	buk světlý 381	ks	36	21	Přeštice	1 851,00	66 636,00	80 629,56
42	Skříňka pod TV s nikou 800 x 600 x 110	buk světlý 381	ks	1	21	Železná Ruda	2 195,00	2 195,00	2 655,95
42	Skříňka pod TV s nikou 800 x 600 x 110	třešeň 344	ks	1	21	Radnice	2 195,00	2 195,00	2 655,95
43	Věšáková stěna 600 x 18 x 1200	buk světlý 381	ks	12	21	Železná Ruda	544,00	6 528,00	7 898,88
43	Věšáková stěna 600 x 18 x 1200	buk světlý 381	ks	2	21	Horažďovice	544,00	1 088,00	1 316,48
43	Věšáková stěna 600 x 18 x 1200	ořech 729	ks	1	21	Domažlice	544,00	544,00	658,24
43	Věšáková stěna 600 x 18 x 1200	buk světlý 381	ks	1	21	Klatovy	544,00	544,00	658,24
46	Věšák stojanový kovový (v=1750)		ks	1	21	Domažlice	860,00	860,00	1 040,60
46	Věšák stojanový kovový (v=1750)		ks	1	21	Radnice	860,00	860,00	1 040,60
47	Šatní skříň služební s nástavcem 1200 x 600 x 2500	buk světlý 381	ks	1	21	Železná Ruda	8 389,00	8 389,00	10 150,69
47	Šatní skříň služební s nástavcem 1200 x 600 x 2500	ořech 729	ks	1	21	Domažlice	8 389,00	8 389,00	10 150,69
47	Šatní skříň služební s nástavcem 1200 x 600 x 2500	šedá 708	ks	6	21	Třebošná	8 389,00	50 334,00	60 904,14
AT 47c	ATYP - Šatní skříň služební s nástavcem - dle nákresu z výzvy	buk světlý 381	ks	10	21	Železná Ruda	6 350,00	63 500,00	76 835,00
50	Sokl pro skříňové prvky 800 x 420	třešeň 344	ks	2	21	Radnice	829,00	1 658,00	2 006,18

AT 50	Sokl pro skříňové prvky 800 x 540	třešeň 344	ks	3	21	Radnice	1 036,00	3 108,00	3 760,68
50	Sokl pro skříňové prvky 600 x 420	třešeň 344	ks	1	21	Radnice	829,00	829,00	1 003,09
Kancelářský nábytek - Skříňové prvky manažer									
54	Skříňka roletová policová 2M - levá 800 x 400 x 765	buk světlý 381	ks	1	21	Klatovy	3 495,00	3 495,00	4 228,95
Sedací a lehací nábytek									
64 A	Dispečerské křeslo pro nepřetržitý provoz - 160 kg (minimální tech. Požadavky) - VELIKOST A - Křeslo pro uživatele výšky 150 - 175 cm	Sedá, lino	ks	1	21	Třemošná	7 605,00	7 605,00	9 202,05
64 B	Dispečerské křeslo pro nepřetržitý provoz - 160 kg (minimální tech. Požadavky) - VELIKOST B - Křeslo pro uživatele výšky 175 - 205 cm	Modrá, lino	ks	1	21	Třemošná	7 605,00	7 605,00	9 202,05
64 B	Dispečerské křeslo pro nepřetržitý provoz - 160 kg (minimální tech. Požadavky) - VELIKOST B - Křeslo pro uživatele výšky 175 - 205 cm	černé, lino	ks	1	21	Klatovy	7 605,00	7 605,00	9 202,05
64 B	Dispečerské křeslo pro nepřetržitý provoz - 160 kg (minimální tech. Požadavky) - VELIKOST B - Křeslo pro uživatele výšky 175 - 205 cm	černé, lino	ks	1	21	Klatovy	7 605,00	7 605,00	9 202,05
65 A	Dispečerské křeslo pro operační centra A velikost M - křeslo pro uživatele výšky 150 - 185 cm (50-110kg) max. zatížení 150 kg	Černá/červená, lino	ks	1	21	Třemošná	19 011,00	19 011,00	23 003,31
68 kg	Křeslo manažerské čalouněné, opěrák ze síťoviny - nosnost 150 kg	černá, lino	ks	1	21	Domažlice	4 753,00	4 753,00	5 751,13
68 kg	Křeslo manažerské čalouněné, opěrák ze síťoviny - nosnost 150 kg	černé, koberec	ks	3	21	Klatovy	4 753,00	14 259,00	17 253,39
69	Křeslo manažerské síťované, opěrák a cedák ze síťoviny - nosnost 130 kg	černá, lino	ks	4	21	Železná Ruda	11 846,00	47 384,00	57 334,64
69	Křeslo manažerské síťované, opěrák a cedák ze síťoviny - nosnost 130 kg	černá, lino	ks	5	21	Domažlice	11 846,00	59 230,00	71 668,30
69	Křeslo manažerské síťované, opěrák a cedák ze síťoviny - nosnost 130 kg	černé, lino	ks	1	21	Klatovy	11 846,00	11 846,00	14 333,66
70	Křeslo kancelářské čalouněné - nosnost 130 kg	2x červená	ks	2	21	Rokycany Krajské ředitelství	3 627,00	7 254,00	8 777,34
70	Křeslo kancelářské čalouněné - nosnost 130 kg	černá, koberec	ks	2	21	Rokycany Krajské ředitelství	3 627,00	7 254,00	8 777,34
70	Křeslo kancelářské čalouněné - nosnost 130 kg	šedá, lino	ks	1	21	Třemošná	3 627,00	3 627,00	4 388,67
AT 71	Židle dřevěná čalouněná - nosnost 120 kg - dle nákrusu z výzvy	buk, hnědý sedák	ks	12	21	Plasy	1 950,00	23 400,00	28 314,00
71	Židle dřevěná čalouněná s kovovou kostrou - nosnost 130 kg	buk, modrá	ks	20	21	Domažlice	2 720,00	54 400,00	65 824,00
72	Židle dřevěná s kovovou kostrou - nosnost 130 kg	buk	ks	25	21	Přestice	2 413,00	60 325,00	72 993,25
74	Židle kovová se síťovaným opěrákem a čalouněným sedákem - bez područek - nosnost 120 kg	modré	ks	4	21	Klatovy	951,00	3 804,00	4 602,84
74	Židle kovová se síťovaným opěrákem a čalouněným sedákem - bez područek - nosnost 120 kg	modrá	ks	94	21	Železná Ruda	951,00	89 394,00	108 166,74
75	Židle kovová čalouněná konferenční - bez područek - nosnost 130 kg	černá	ks	2	21	Domažlice	1 784,00	3 568,00	4 317,28
75	Židle kovová čalouněná konferenční - bez područek - nosnost 130 kg	černá	ks	1	21	Krajské ředitelství	1 784,00	1 784,00	2 158,64
77 kg	Židle kovová čalouněná konferenční - s područkami - nosnost 130 kg	modrá	ks	6	21	Železná Ruda	2 106,00	12 636,00	15 289,56
77 kg	Židle kovová čalouněná konferenční - s područkami - nosnost 130 kg	hnědá	ks	1	21	Radnice	2 106,00	2 106,00	2 548,26
78	Křeslo dřevěné čalouněné pevné - nosnost 120 kg	buk světlý 381, hnědé	ks	6	21	Klatovy	3 320,00	19 920,00	24 103,20
78	Křeslo dřevěné čalouněné pevné - nosnost 120 kg	buk, modré	ks	6	21	Nýřany	3 320,00	19 920,00	24 103,20
78	Křeslo dřevěné čalouněné pevné - nosnost 120 kg	mořený buk, hnědá	ks	6	21	Nepomuk	3 320,00	19 920,00	24 103,20
80	Válenda čalouněná s úložným prostorem - nosnost 130 kg	buk, černá	ks	11	21	Železná Ruda	5 774,00	63 514,00	76 851,94
80	Válenda čalouněná s úložným prostorem - nosnost 130 kg	buk, modrá	ks	5	21	Nýřany	5 774,00	28 870,00	34 932,70
80	Válenda čalouněná s úložným prostorem - nosnost 130 kg	buk, šedá	ks	4	21	Domažlice	5 774,00	23 096,00	27 946,16

456

1 206 403,00 1 459 747,63

