

Česká republika – Státní pozemkový úřad

Sídlo: Husinecká 1024/11a, 130 00 Praha 3 – Žižkov, IČ: 01312774, DIČ: CZ01312774
zastoupená ředitelem Krajského pozemkového úřadu pro Ústecký kraj (dále jen "KPÚ"),
adresa: Husitská 1071/2, 41502 Teplice,
PhDr. Ing. Mgr. Oldřich Valha, MBA,
(dále jen "převádějíci")

a

pan **Škutchan Kryštof**, r.č. 91 [REDACTED] trvale bytem [REDACTED], Litoměřice 412 01
(dále jen "nabyvatel")

u z a v í r a j í

podle § 18a, zákona č. 229/1991 Sb., ve znění pozdějších předpisů (dále jen "zákon o půdě")

smlouvu o převodu nemovitých věcí číslo: 11R20/38

ČI. I.

Státní pozemkový úřad (dále jen "SPÚ") jako převádějíci je příslušný hospodařit s nemovitými věcmi (dále jen nemovitost) ve vlastnictví státu, vedenou na listu vlastnictví 10002 u Katastrálního úřadu pro Ústecký kraj se sídlem v Ústí nad Labem, Katastrální pracoviště Litoměřice pro katastrální území Žalhostice, obec Žalhostice.

SPÚ převádí touto smlouvou do vlastnictví nabyvatele následující nemovitost:, včetně součástí a příslušenství

Parc.č.	druh pozemku	trvalé porosty, ost.součásti, přísl.	výměra	cena
<i>Katastr nemovitostí - stavební</i> st.3/2	zastavěná plocha a nádvoří	0,00 Kč	146 m2	2 686,40 Kč

jejíž součástí je stavba:

Stavba	číslo popisné/evidenční	na stavební parcele č.	část obce	cena celkem
stavba		st.3/2		9 476,25 Kč
Cena součástí a příslušenství stavby:				9 476,25 Kč
Způsob využití nemovitosti: zemědělská usedlost - ostatní budovy bez čísla popisného nebo evidenčního				
Za smlouvu celkem:			146 m2	12 162,65 Kč

Česká republika nabyla vlastnické právo k převáděným nemovitostem na základě seznamu přidělců č. 5, knihovní vložky č. 804, přidělové listiny č. 478/57, prohlášení čd. 129/54, zápisu čis. 622/60, ohlášení o změně údajů ze dne 5. 12. 2019, potvrzení o existenci stavby ze dne 22. 11. 2019, výzvy k zápisu od ÚZSVM pod č. j. UZSVM/ULT/626/2019-ULTM ze dne 29. 1. 2019, GP č. 592-2018638/2019.

Převáděná nemovitost byla oceněna ve znaleckém posudku soudního znalce: [REDAKCE], ze dne 24. 2. 2020, pod č.j. 11566-27/2020, podle vyhl.č. 182/1988 Sb., ve znění vyhl.č. 316/1990 Sb., celkovou částkou 12 162,65 Kč (slovy: dvanácttisícjednošedesátdvě koruny české šedesátpět haléfů).

ČI. II.

Nárok na poskytnutí náhrady podle § 18a zákona o půdě vznikl:

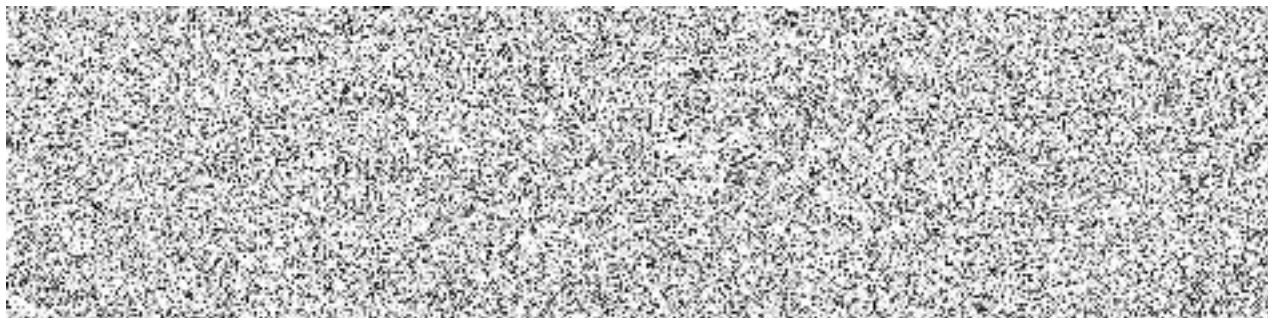

Z toho bude touto smlouvou vypořádáno 12 162,65 Kč.

ČI. III.

Převádějící převádí nabyvateli nemovitost, uvedenou v čl. I. této smlouvy, včetně součástí a příslušenství, se všemi právy a povinnostmi a nabyvatel ji do svého vlastnictví přijímá.

Nabyvatel prohlašuje, že jeho nárok, který má být touto smlouvou vypořádán, dosud vypořádán nebyl a že jej nepostoupil ani nepostoupí žádnému postupníkovi. Nepravdivé prohlášení a jednání učiněná nabyvatelem v rozporu s tímto prohlášením, činí tuto smlouvu neplatnou od samého počátku.

ČI. IV.

Obě smluvní strany shodně prohlašují, že jim nejsou známy žádné skutečnosti, které by uzavření smlouvy bránily. Nabyvatel dále prohlašuje, že je mu stav převáděné nemovitosti znám a tuto nemovitost do svého vlastnictví přijímá. Nabyvatel bere na vědomí skutečnost, že převádějící nezajišťuje zpřístupnění a vytyčování hranic pozemků.

Na převáděné nemovitosti jsou tyto havarijní výměry a závady: propadlá střecha, včetně konstrukce, narušené zdivo, navožený nepořádek ve stodole.

Čl. V.

Smlouva je uzavřena dnem jejího podpisu oběma smluvními stranami. Účastníci smlouvy jsou touto smlouvou vázáni až do pravomocného rozhodnutí katastrálního úřadu o návrhu na povolení vkladu do katastru nemovitostí. Vlastnické právo k převáděné nemovitosti včetně součástí a příslušenství, přechází na nabyvatele vkladem do katastru nemovitostí.

Tato smlouva nabývá účinnosti dnem uveřejnění v Registru smluv dle zákona č.340-2015 Sb., o zvláštních podmínkách účinnosti některých smluv, uveřejňování těchto smluv a o registru smluv (zákon o registru smluv). Uveřejnění této smlouvy v souladu se zákonem o registru smluv zajistí převádějí.

SPÚ jako správce osobních údajů dle zákona č. 110/2019 Sb., o zpracování osobních údajů a platného nařízení (EU) 2016/679 (GDPR), tímto informuje ve smlouvě uvedený subjekt osobních údajů, že jeho údaje uvedené v této smlouvě zpracovává pro účely realizace, výkonu práv a povinností dle této smlouvy. Uvedený subjekt osobních údajů si je vědom svého práva přístupu ke svým osobním údajům, práva na opravu osobních údajů, jakož i dalších práv vyplývajících z výše uvedené legislativy. Smluvní strany se zavazují, že při správě a zpracování osobních údajů budou dále postupovat v souladu s aktuální platnou a účinnou legislativou. Postupy a opatření se SPÚ zavazuje dodržovat po celou dobu trvání skartační lhůty ve smyslu § 2 písm. s) zákona č. 499/2004 Sb. o archivnictví a spisové službě a o změně některých zákonů, ve znění pozdějších předpisů.

V souvislosti s realizací práv a povinností vyplývajících z této smlouvy bude mít nabyvatel přístup k osobním údajům fyzických osob, které jsou uvedeny ve smlouvě/smlouvách, které byly těmito osobami uzavřeny se Státním pozemkovým úřadem. Nabyvatel se zavazuje, že přijme veškerá technická a bezpečnostní opatření, v rámci nabyvatele s nimi budou seznámeni jen případní zaměstnanci a partneři nabyvatele a nabyvatel nezpřístupní tyto osobní údaje třetím osobám. Nabyvatel prohlašuje, že je oprávněn shromažďovat, používat, přenášet, ukládat nebo jiným způsobem zpracovávat informace předávané SPÚ, včetně osobních údajů, jak jsou definovány příslušnými právními předpisy. Obě smluvní strany se zavazují, že budou postupovat v souladu se zákonem č. 110/2019 Sb., o zpracování osobních údajů, a platným nařízením Evropského parlamentu a Rady EU 2016/679 („GDPR“). Tyto postupy a opatření se smluvní strany zavazují dodržovat po celou dobu trvání skartační lhůty ve smyslu § 2 písm. s) zákona č. 499/2004 Sb. o archivnictví a spisové službě a o změně některých zákonů, ve znění pozdějších předpisů.

Čl. VI.

Návrh na povolení vkladu vlastnického práva do katastru nemovitostí na základě této smlouvy u příslušného katastrálního úřadu podává převádějí. Správní poplatky se dle ust. § 21a odst. 1 zákona o půdě a ust. § 8 odst. 1 zákona č. 634/2004 Sb., o správních poplatcích, nevyměňují.

Čl. VII.

Smluvní strany prohlašují, že tato smlouva je shodným a svobodným projevem jejich vůle a na důkaz toho připojují své podpisy.

V Litoměřicích dne 27. 4. 2020

.....
Česká republika – Státní pozemkový úřad
ředitel Krajského pozemkového úřadu
pro Ústecký kraj
PhDr. Ing. Mgr. Oldřich Valha, MBA
převádějí

.....
Škutchan Kryštof
nabyvatel

Za věcnou a formální správnost odpovídá
vedoucí pobočky Litoměřice
Ing. Milena Mikolášková

.....
podpis

Za správnost: Hamza

.....
podpis

Tato smlouva byla uveřejněna v Registru smluv, vedeném dle zákona č. 340/2015 Sb., o registru smluv.

datum registrace

ID smlouvy.....

ID verze.....

.....
registraci provedl: Hamza Lukáš

V Litoměřicích dne

ID číslo převáděné nemovitosti: 67527,

Datum tisku: 22. 4. 2020 Verze programu Restituce: 5.88