

Město Mohelnice, IČ 00303038

se sídlem U Brány 916/2, 789 85 Mohelnice
zastoupené starostou Ing. Pavlem Kubou,
první smluvní strana

a

ÚSOVSKO a. s., IČ 60793015

se sídlem č.p. 33, 789 73 Klopina
zastoupená Ing. Martinem Novákem, MBA, místopředsdou představenstva
druhá smluvní strana

a

ÚSOVSKO AGRO s.r.o., IČ 25398849

se sídlem č.p. 33, 789 73 Klopina
zastoupená Ing. Martinem Novákem, MBA, jednatelem
třetí smluvní strana

uzavřeli níže uvedeného dne, měsíce a roku podle příslušných ustanovení zákona číslo 89/2012 Sb., občanský zákoník, ve znění pozdějších předpisů, (dále jen "občanský zákoník"), t u t o

SMĚNNOU SMLOUVU

I.

Město Mohelnice je výhradním vlastníkem nemovitých věcí:

- pozemků p.č. 98/49 orná půda o výměře 8.941 m², p.č. 98/1 orná půda o výměře 8.988 m², p.č. 269 orná půda o výměře 6017 m², p.č. 218 orná půda o výměře 85 m², p.č. 644/15 orná půda o výměře 1518 m², p.č. 95/10 orná půda o výměře 433 m², p.č. 95/43 orná půda o výměře 193 m², p.č. 643 ostatní plocha o výměře 270 m² ostatní plocha vše v k.ú. Újezd u Mohelnice, zapsaných v katastru nemovitostí u Katastrálního úřadu pro Olomoucký kraj, Katastrální pracoviště Šumperk na listu vlastnictví č. 10001 pro obec Mohelnice a k.ú. Újezd u Mohelnice.

ÚSOVSKO a.s. je výhradním vlastníkem nemovitých věcí:

- pozemků p.č. 91 trvalý travní porost o výměře 1177 m², p.č. 88/1 trvalý travní porost o výměře 11639 m², p.č. 99/1 orná půda o výměře 14020 m² vše v k.ú. Újezd u Mohelnice, zapsaných v katastru nemovitostí u Katastrálního úřadu pro Olomoucký kraj, Katastrální pracoviště Šumperk na listu vlastnictví č. 15 pro obec Mohelnice a k.ú. Újezd u Mohelnice;
- pozemků p.č. 215/1 orná půda o výměře 28453 m², p.č. 220 orná půda o výměře 14827 m², p.č. 276 orná půda o výměře 10880 m² a p.č. 277 orná půda o výměře 5375 m² vše v k.ú.

Líšnice u Mohelnice, zapsaných v katastru nemovitostí u Katastrálního úřadu pro Olomoucký kraj, Katastrální pracoviště Šumperk na listu vlastnictví č. 65 pro obec Líšnice a k.ú. Líšnice u Mohelnice;

- pozemků p.č. 579/2 orná půda o výměře 74 m² a p.č. 579/3 ostatní plocha o výměře 141 m² vše v k.ú. Květín, zapsaných v katastru nemovitostí u Katastrálního úřadu pro Olomoucký kraj, Katastrální pracoviště Šumperk na listu vlastnictví č. 177 pro obec Mohelnice a k.ú. Květín;

ÚSOVSKO AGRO s.r.o. je výhradním vlastníkem nemovitých věcí:

- pozemků p.č. 218 orná půda o výměře 15610 m², p.č. 219/2 orná půda o výměře 15420 m² a p.č. 221 orná půda o výměře 25549, vše v k.ú. Líšnice u Mohelnice, zapsaných v katastru nemovitostí u Katastrálního úřadu pro Olomoucký kraj, Katastrální pracoviště Šumperk na listu vlastnictví č. 134 pro obec Líšnice a k.ú. Líšnice u Mohelnice.

II.

Geometrickým plánem č. 422-89/2019, ověřeným Ing. Pavlem Potyšem dne 27.11.2019, potvrzeným Katastrálním úřadem pro Olomoucký kraj, Katastrálním pracovištěm Šumperk dne 03.12.2019 byla od pozemku p.č. 88/1 v k.ú. Újezd u Mohelnice oddělena část o výměře 1560 m² nově označená jako pozemek p.č. 88/2. Geometrický plán je nedílnou součástí této smlouvy.

Geometrickým plánem č. 423-90/2019, ověřeným Ing. Pavlem Potyšem dne 28.11.2019, potvrzeným Katastrálním úřadem pro Olomoucký kraj, Katastrálním pracovištěm Šumperk dne 04.12.2019 byla od pozemku p.č. 99/1 v k.ú. Újezd u Mohelnice oddělena část o výměře 2060 m² nově označená jako pozemek p.č. 99/3. Geometrický plán je nedílnou součástí této smlouvy.

Geometrickým plánem č. 303-88/2019, ověřeným Ing. Pavlem Potyšem dne 27.11.2019, potvrzeným Katastrálním úřadem pro Olomoucký kraj, Katastrálním pracovištěm Šumperk dne 03.12.2019:

- byla od pozemku p.č. 215/1 oddělena část o výměře 524 m² nově označená jako pozemek p.č. 215/8,
- od pozemku p.č. 218 byla oddělena část o výměře 135 m² (díl „a“) a od pozemku p.č. 219/2 byla oddělena část o výměře 139 m² (díl „b“) – oba díly sloučeny do nově označeného pozemku p.č. 219/3 o výměře 274 m²,
- pozemek p.č. 220 byl rozdělen na část o výměře 14637 m² nově označenou jako pozemek p.č. 220/2 a část o výměře 190 m² nově označenou jako pozemek p.č. 220/3,
- pozemek p.č. 221 byl rozdělen na část o výměře 25219 m² nově označenou jako pozemek p.č. 221/1 a část o výměře 330 m² nově označenou jako pozemek p.č. 221/2,
- pozemek p.č. 276 byl rozdělen na část o výměře 10688 m² nově označenou jako pozemek p.č. 276/1 a část o výměře 192 m² (díl „e“) sloučenou do nově označeného pozemku p.č. 276/2 o výměře 283 m²,
- od pozemku p.č. 277 byla oddělena část o výměře 91 m² (díl „f“) sloučená do nově označeného pozemku p.č. 276/2 o výměře 283 m²

vše v k.ú. Líšnice u Mohelnice. Geometrický plán je nedílnou součástí této smlouvy.

III.

Smluvní strany se dohodly na bezúplatné směně pozemků v poměru 1:4. První a druhá smluvní strana si směňují výše uvedené pozemky, a to tak, že město Mohelnice se stává výhradním vlastníkem pozemků:

- p.č. 91 o výměře 1177 m² v k.ú. Újezd u Mohelnice
- p.č. 88/2 o výměře 1560 m² v k.ú. Újezd u Mohelnice
- p.č. 99/3 o výměře 2060 m² v k.ú. Újezd u Mohelnice
- p.č. 215/8 o výměře 524 m² v k.ú. Líšnice u Mohelnice
- p.č. 220/3 o výměře 190 m² v k.ú. Líšnice u Mohelnice
- p.č. 276/2 o výměře 283 m² v k.ú. Líšnice u Mohelnice
- p.č. 579/3 o výměře 141 m² v k.ú. Květín
- p.č. 579/2 o výměře 74 m² v k.ú. Květín

a ÚSOVSKO a.s. se stává výhradním vlastníkem pozemků:

- p.č. 98/1 o výměře 8988 m² v k.ú. Újezd u Mohelnice
- p.č. 98/49 o výměře 8941 m² v k.ú. Újezd u Mohelnice
- p.č. 269 o výměře 6017 m² v k.ú. Újezd u Mohelnice
- p.č. 218 o výměře 85 m² v k.ú. Újezd u Mohelnice

První a třetí smluvní strana si směňují výše uvedené pozemky, a to tak, že město Mohelnice se stává výhradním vlastníkem pozemků:

- p.č. 219/3 o výměře 274 m² v k.ú. Líšnice u Mohelnice
- p.č. 221/2 o výměře 330 m² v k.ú. Líšnice u Mohelnice

a ÚSOVSKO AGRO s.r.o. se stává výhradním vlastníkem pozemků:

- p.č. 644/15 o výměře 1518 m² v k.ú. Újezd u Mohelnice
- p.č. 95/10 o výměře 433 m² v k.ú. Újezd u Mohelnice
- p.č. 95/43 o výměře 193 m² v k.ú. Újezd u Mohelnice
- p.č. 643 o výměře 270 m² v k.ú. Újezd u Mohelnice

IV.

Dodání nemovitých věcí (převáděných z vlastnictví města Mohelnice) – pozemků p.č. 98/49, p.č. 98/1, p.č. 269, p.č. 218, p.č. 644/15, p.č. 95/10, p.č. 95/43, p.č. 643 v k.ú. Újezd u Mohelnice nepodléhá zdanění dle Zákona č. 235/2004 Sb., o dani z přidané hodnoty. Pozemky nejsou dle územního plánu součástí zastavěného území (nejsou stavebními pozemky) a dle §56 splňují osvobození od DPH.

Dodání nemovitých věcí (převáděných z vlastnictví ÚSOVSKO a.s. a ÚSOVSKO AGRO s.r.o.) –

pozemků p.č. 91, p.č. 88/2, p.č. 99/3, p.č. 644/15, p.č. 95/10, p.č. 95/43, p.č. 643 v k.ú. Újezd u Mohelnice; p.č. 215/8, p.č. 220/3, p.č. 276/2 v k.ú. Líšnice u Mohelnice; p.č. 579/3, p.č. 579/2 v k.ú. Květín, které mají charakter stavebního pozemku ve smyslu § 56 odst. 2 z.č. 235/2004 Sb. o dani z přidané hodnoty, v platném znění a jejich obvyklá hodnota pro účely DPH podléhá zdanění dle Zákona č. 235/2004 Sb., o dani z přidané hodnoty.

V.

Smluvní strany se seznámily se stavem převáděných nemovitých věcí a prohlašují, že na nich neváznou žádné dluhy, zástavní práva, ani jiné právní závady, dále prohlašují, že nepozbyly vlastnické právo k předmětným nemovitým věcem převodem na jinou osobu nebo jiným způsobem, který by nebyl patrný z evidence katastru nemovitostí, a jsou tedy oprávněny k tomuto právnímu jednání.

Smluvní strany se zavazují, že ode dne podpisu této smlouvy neučiní ani neumožní provedení jakýchkoliv právních jednání, kterými by právní postavení nabyvatele ve vztahu k předmětným nemovitým věcem bylo jakkoliv nepříznivě dotčeno nebo omezeno. V případě porušení této povinnosti jsou nabyvatelé oprávněni od této smlouvy odstoupit.

Smluvní strany prohlašují, že se s právním i faktickým stavem předmětných nemovitých věcí seznámily náležitě před podpisem této smlouvy a tyto nemovité věci ve stavu tak, jak stojí a leží v den podpisu této smlouvy, do svého vlastnictví přijímají.

Město Mohelnice se zavazuje, že vybudováním stavby „Cyklostezka Újezd - Líšnice“ nedojde ke znemožnění přístupu k sousedním pozemkům cyklostezky ve vlastnictví či nájmu/pachtu zemědělsky hospodařících společností, jež jsou součástí koncernu ÚSOVSKO. V průběhu stavby dojde k omezení výše zmíněného přístupu pouze na nezbytně nutnou dobu (cca 3 dny až týden) při pokládce živice. Město Mohelnice bude o tomto spol. ÚSOVSKO a. s. informovat nejméně 14 dní předem. Město Mohelnice se zavazuje, že bude spol. ÚSOVSKO a. s. před a v průběhu stavby informovat o postupu a způsobu prací tak, aby byly co nejvíce eliminovány škody na zemědělských plodinách v daném místě a koordinovány stavební i zemědělské činnosti.

První smluvní strana – město Mohelnice uhradí náklady spojené se směnou pozemků (správní poplatek za návrh na vklad do katastru nemovitostí, náklady spojené s vyhotovením smlouvy, samotné geometrické plány).

VI.

Vlastnické právo k předmětu směny nabývají smluvní strany vkladem vlastnického práva do katastru nemovitostí vedeného Katastrálním úřadem pro Olomoucký kraj, Katastrální pracoviště Šumperk s účinky ke dni podání návrhu na vklad.

Návrh na vklad vlastnického práva do katastru nemovitostí vedeného Katastrálním úřadem pro Olomoucký kraj, Katastrální pracoviště Šumperk se sídlem v Šumperku bude podán první smluvní stranou, a to nejpozději do 15 pracovních dnů poté, co bude smlouva podepsána.

Smluvní strany prohlašují, že se až do provedení vkladu dle tohoto článku zdrží jakýchkoliv činností, které by vedly ke zmaření či ztížení tohoto jednání. V případě, že by katastrální úřad vkladu vlastnického práva dle této směnné smlouvy nevyhověl, zavazují se smluvní strany poskytnout veškerou potřebnou součinnost, aby došlo v co nejkratší době k zápisu změny vlastnictví převáděných nemovitostí.

VII.

Co se týče vztahů neupravených v této smlouvě, řídí se zákonem č. 89/2012 Sb., občanský zákoník, v platném znění. Veškeré změny této smlouvy mohou být učiněny pouze se souhlasem smluvních stran, a to pouze písemně formou vzestupně číslovaných dodatků podepsaných smluvními stranami.

Druhá a třetí smluvní strana jsou dle zákonného opatření Senátu č. 340/2013 Sb., ve znění pozdějších předpisů, poplatníkem daně z nabytí věcí nemovitých a zavazují se podat příslušnému finančnímu úřadu daňové přiznání a zaplatit částku odpovídající dani z nabytí věcí nemovitých nejpozději do konce 3 měsíce, který následuje po měsíci, ve kterém byl povolen vklad vlastnického práva dle této smlouvy do katastru nemovitostí.

Smluvní strany berou tímto na vědomí, že celý obsah smlouvy bude v souladu se zákonem č. 340/2015 Sb., o zvláštních podmínkách účinnosti některých smluv, uveřejňování těchto smluv a o registru smluv (zákon o registru smluv), zveřejněn v tomto registru včetně metadat této smlouvy. První smluvní strana se zavazuje, že zajistí zveřejnění v registru smluv v zákoně o registru smluv stanovené lhůtě. Smluvní strany souhlasně prohlašují, že ve smlouvě není obsaženo ustanovení, které by naplňovalo znaky obchodního tajemství. Smluvní strany prohlašují, že výslovně souhlasí se zveřejněním svých osobních údajů chráněných zákonem č. 101/2000 Sb., zákon o ochraně osobních údajů a o změně některých zákonů, uvedených v této smlouvě.

VIII.

Záměr města směniti předmětné nemovité věci byl zveřejněn od 12.01.2018 do 29.01.2018 a od 02.12.2019 do 18.12.2019. Souhlas k uzavření Směnné smlouvy dalo zastupitelstvo města svým usnesením č. 302/15/ZM/2020 ze dne 14.02.2020.

IX.

Tato smlouva je vyhotovena v pěti stejnopisech, z nichž první smluvní strana obdrží dva stejnopisy, druhá a třetí smluvní strana obdrží každá po jednom stejnopisu a jeden stejnopis je určen pro potřeby Katastrálního úřadu pro Olomoucký kraj, Katastrální pracoviště Šumperk se sídlem v Šumperku pro účely vkladového řízení.

Tato smlouva nabývá platnosti dnem jejího podpisu všemi jejími účastníky a účinnosti dnem uveřejnění Ministerstvem vnitra České republiky v registru smluv podle zákona č. 340/2015 Sb., o zvláštních podmínkách účinnosti některých smluv, uveřejňování těchto smluv a o registru smluv.

Účastníci této smlouvy svým podpisem výslovně prohlašují a potvrzují, že tuto smlouvu sjednali, uzavřeli a podepsali zcela svobodně a vážně bez jakéhokoliv nátlaku či tísně jako výraz své zcela svobodné a pravé vůle, a že plně porozuměli všem ujednáním v ní obsaženým a právům a povinnostem z toho pro ně plynoucím.

V Mohelnici dne 14.2020



Město Mohelnice
Jejímž jménem jedná starosta
Ing. Pavel Kuba

V Klopíně dne 14.2020



ÚSOVSKO
Jehož jménem jedná jednatel
Ing. Martin Novák, MBA

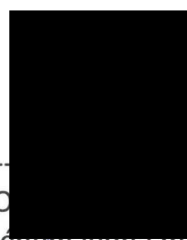

ÚSOVSKO
Jehož jménem jedná místopředseda představenstva
Ing. Martin Novák, MBA

VÝKAZ DOSAVADNÍHO A NOVÉHO STAVU ÚDAJŮ KATASTRU NEMOVITOSTÍ															
Dosavadní stav			Nový stav												
Označení pozemku parc. číslem	Výměra parcely		Druh pozemku Způsob využití	Označení pozemku parc. číslem	Výměra parcely		Druh pozemku Způsob využití	Typ stavby Způsob využití	Zpř. určení výměr	Porovnání se stavem evidence (právních vztahů)					
	ha	m ²			ha	m ²				Díl přechází z pozemku označeného v katastru nemovitostí	dřívější poz. evidenci	Číslo listu vlastnictví	Výměra dílu ha m ²		Označení dílu
88/1	1	16 39	travní p.	88/1	1	00 79	travní p.		0	88/1		15	1	00 79	
				88/2		15 60	travní p.		0	88/1		15		15 60	
	1	16 39			1	16 39									

Výkaz údajů o bonitovaných půdně ekologických jednotkách (BPEJ) k parcelám nového stavu										
Parcelní číslo podle		Kód BPEJ	Výměra		BPEJ na dílu parcely	Parcelní číslo podle		Kód BPEJ	Výměra	BPEJ na dílu parcely
katastru nemovitosti	zjednodušené evidence		ha	m ²		katastru nemovitosti	zjednodušené evidence			
88/1		36811	98	89						
		31010	1	90						
			1	00 79						
88/2		36811	15	60						

GEOMETRICKÝ PLÁN pro rozdělení pozemku	Geometrický plán ověřil úředně oprávněný zeměměřický inženýr:	Stejnopis ověřil úředně oprávněný zeměměřický inženýr:
	Jméno, příjmení: Ing. Pavel Potyš	Jméno, příjmení: [redacted]
	Číslo položky seznamu úředně oprávněných zeměměřických inženýrů: 767/1995	Číslo položky seznamu úředně oprávněných zeměměřických inženýrů: 767/1995
	Dne: 27. listopadu 2019 Číslo: 94/2019	Dne: 4. 12. 2019 Číslo: 102/2019
Náležitosti a přesnosti odpovídá právním předpisům.		Tentu stejnopis odpovídá geometrickému plánu v elektronické podobě uloženému v dokumentaci katastrálního úřadu.
Vyhotovitel: ING. PAVEL POTYŠ Geodézie a kartografie Jesenícká 21, Šumperk, IČO 22990836	Katastrální úřad souhlasí s očištváním parcel.	Ověření stejnopisu geometrického plánu v listinné podobě.
Číslo plánu: 422-89/2019	Elektronicky podepsal(a) [redacted] Datum: 2019.12.03 14:03:27 CET Číslo řízení PGP 2038/2019-809 Místo: KÚ Olomouc	
Okres: Šumperk		
Obec: Mohelnice		
Kat. území: Újezd u Mohelnice		
Mapový list: Litovel 8-0/22		
Dosavadním vlastníkům pozemků byly poskytnuta možnost seznámit se v terénu s průběhem navrhovaných nových hranic, které byly označeny předepsaným způsobem: trubkami, hraničními znaky		

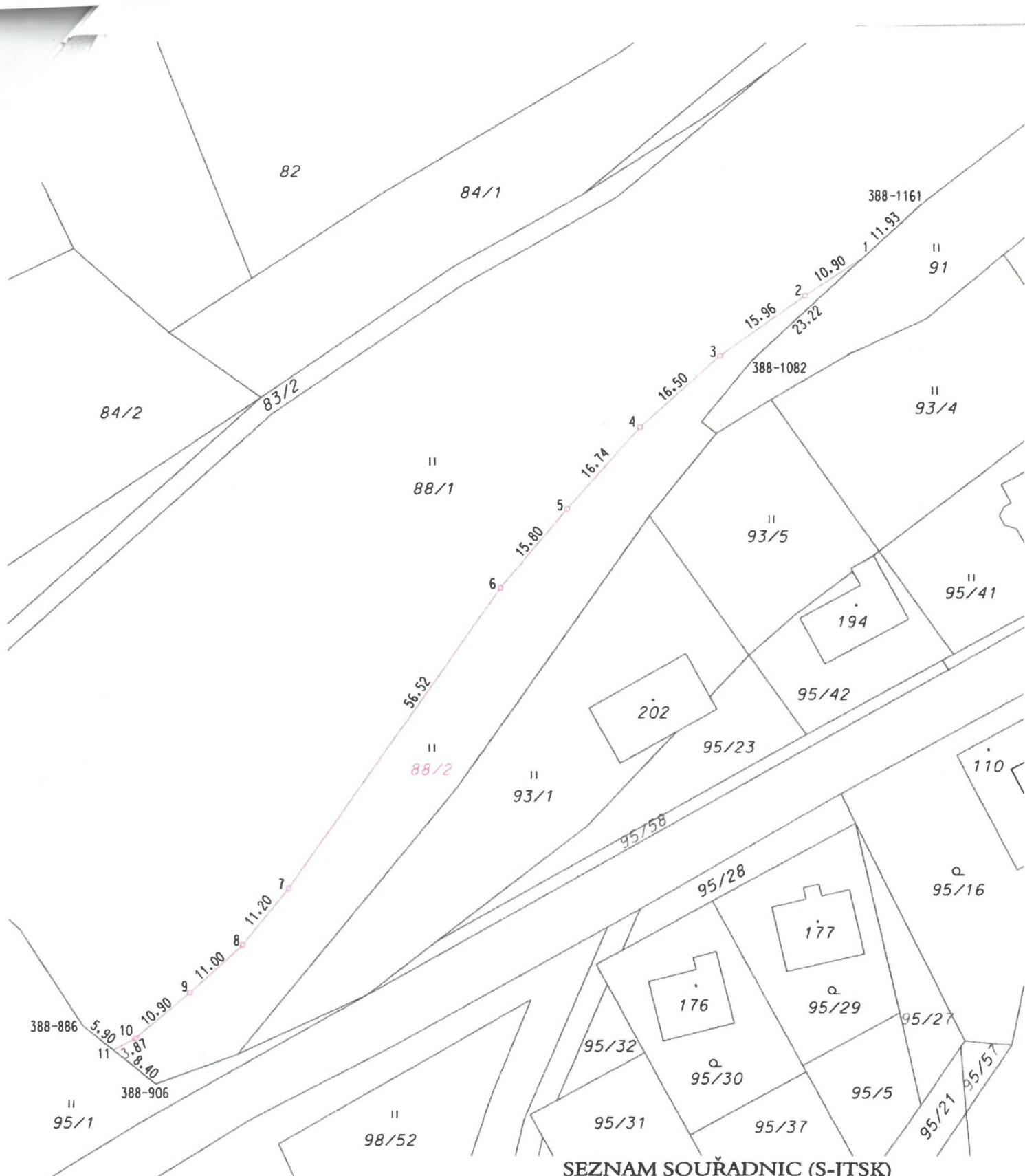



SEZNAM SOUŘADNIC (S-JTSK)

Souřadnice pro zápis do KN

Č.bodu	Y	X	kód kval.	poznámka
388-886	570444.63	1100464.51	8	doč.stabil.
388-906	570433.48	1100473.47	8	doč.stabil.
388-1082	570341.86	1100362.15	8	doč.stabil.
388-1161	570316.06	1100338.22	8	doč.stabil.
1	570324.78	1100346.31	8	trubka
2	570333.90	1100352.35	3	plast.znak
3	570346.91	1100361.54	3	plast.znak
4	570359.21	1100372.50	3	plast.znak
5	570370.42	1100384.99	3	plast.znak
6	570380.58	1100397.07	3	plast.znak
7	570413.08	1100443.37	3	plast.znak
8	570420.16	1100452.06	3	plast.znak
9	570428.30	1100459.37	3	plast.znak
10	570436.61	1100466.40	3	plast.znak
11	570440.03	1100468.20	8	trubka

VÝKAZ DOSAVADNÍHO A NOVÉHO STAVU ÚDAJŮ KATASTRU NEMOVITOSTÍ																
Dosavadní stav				Nový stav												
Označení pozemku arc. číslem	Výměra parcely		Druh pozemku Způsob využití	Označení pozemku parc. číslem	Výměra parcely		Druh pozemku Způsob využití	Typ stavby Způsob využití	Zpřs. určení výměr	Porovnání se stavem evidence právních vztahů						
	ha	m ²			ha	m ²				Díl přechází z pozemku označeného v		Číslo listu vlastnictví	Výměra dílu		Označení dílu	
										katastru nemovitosti	dřívější poz. evidenci		ha	m ²		
99/1	1	40	20	orná půda	99/1	1	19	60	orná půda	0	99/1	15	1	19	60	
											99/3					20
	1	40	20			1	40	20								

Výkaz údajů o bonitovaných půdně ekologických jednotkách (BPEJ) k parcelám nového stavu											
Parcelní číslo podle		Kód BPEJ	Výměra		BPEJ na dílu parcely	Parcelní číslo podle		Kód BPEJ	Výměra		BPEJ na dílu parcely
katastru nemovitosti	zjednodušené evidence		ha	m ²		katastru nemovitosti	zjednodušené evidence		ha	m ²	
99/1		32611	1	16	11						
		37889		3	49						
			1	19	60						
99/3		32611		20	60						

GEOMETRICKÝ PLÁN pro rozdělení pozemku	Geometrický plán ověřil úředně oprávněný zeměměřický inženýr: Jméno, příjmení: Ing. Pavel Potyš	Stejnopis ověřil úředně oprávněný zeměměřický inženýr: Jméno, příjmení: Ing. Pavel Potyš
	Číslo položky seznamu úředně oprávněných zeměměřických inženýrů: 767/1995	Číslo položky seznamu úředně oprávněných zeměměřických inženýrů: 767/1995
	Dne: 28. listopadu 2019 Číslo: 98/2019	Dne: 4. 12. 2019 Číslo: 104/2019
	Nálezitostmi a přesností odpovídá právaům předpisům.	Tento stejnopis odpovídá geometrickému plánu v elektronické podobě uloženému v dokumentaci katastrálního úřadu.
Vyhotovitel: ING. PAVEL POTYŠ Geodézie a kartografie Jesenícká 21, Šumperk, IČO 22990836	Katastrální úřad souhlasí s očištváním parcel.	Ověření stejnopisu geometrického plánu v listinné podobě.
Číslo plánu: 423-90/2019		
Okres: Šumperk	Datum: 2019.12.04 08:57:56 CET Číslo řízení PGP 2042/2019-809 Místo: KÚ Olomouc	
Obec: Mohelnice		
Kat. území: Újezd u Mohelnice		
Mapový list: Litovel 8-0/14		
Dosavadním vlastníkům pozemků byla poskytnuta možnost seznámit se v terénu s průběhem navrhovaných nových hranic, které byly označeny předepsaným způsobem: hraničními znaky		

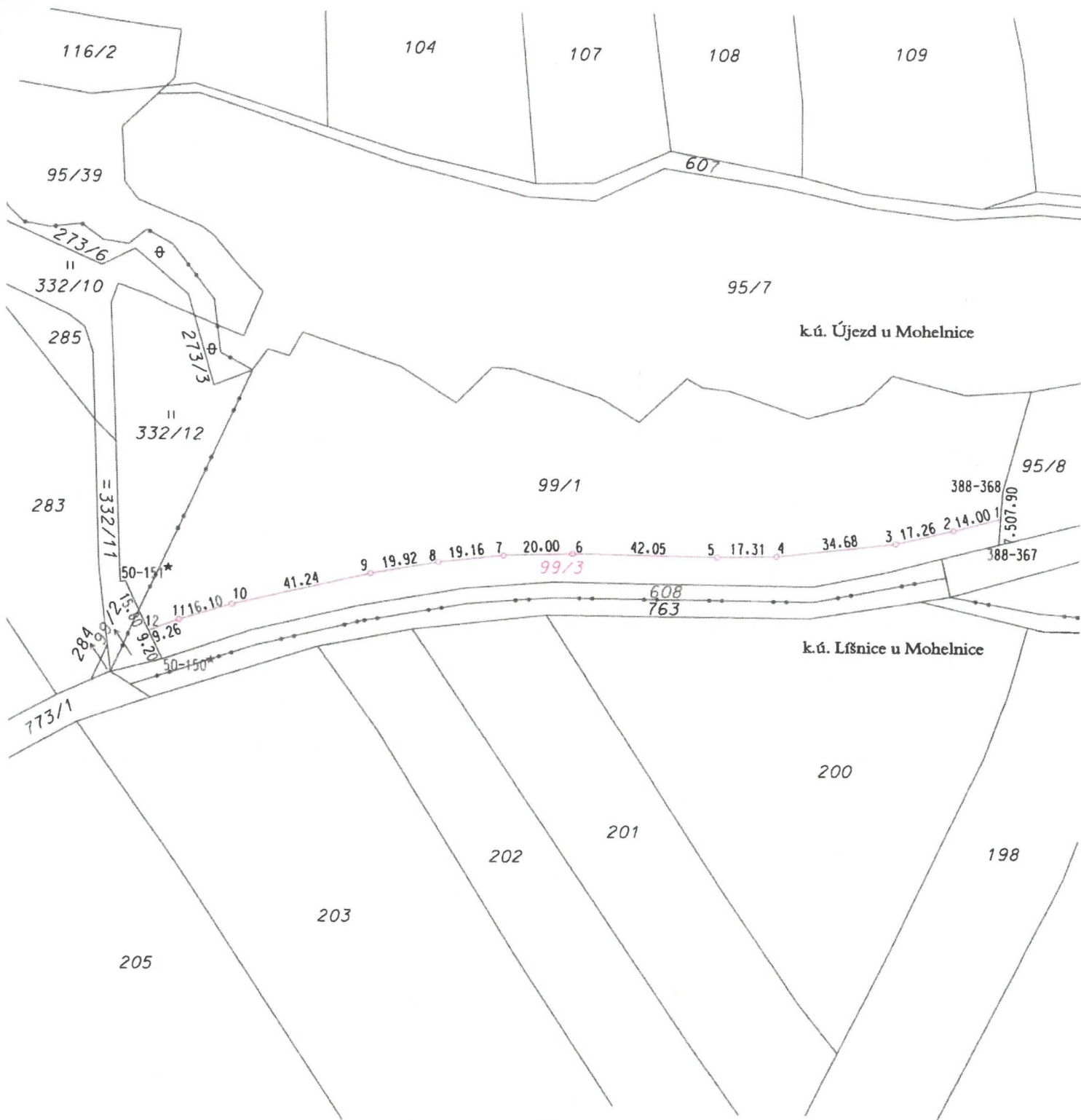

SEZNAM SOUŘADNIC (S-JTSK)

* body z k.ú. Líšnice u Mohelnice

Souřadnice pro zápis do KN

Č.bodu	Y	X	kód kval.	poznámka
50-150	571287.97	1100705.63	8	doč.stabil.
50-151	571298.69	1100683.07	3	doč.stabil.
388-367	571045.36	1100670.66	8	doč.stabil.
388-368	571044.36	1100655.29	8	doč.stabil.
1	571044.88	1100663.23	8	plast.znak
2	571058.41	1100666.79	3	plast.znak
3	571075.20	1100670.69	3	plast.znak
4	571109.64	1100674.65	3	plast.znak
5	571126.96	1100674.95	3	plast.znak
6	571168.95	1100674.19	3	plast.znak
7	571188.94	1100674.86	3	plast.znak
8	571207.98	1100676.84	3	plast.znak
9	571227.58	1100680.26	3	plast.znak
10	571267.74	1100689.47	3	plast.znak
11	571283.18	1100694.07	3	plast.znak
12	571291.90	1100697.35	8	plast.znak

VÝKAZ DOSAVADNÍHO A NOVÉHO STAVU ÚDAJŮ KATASTRU NEMOVITOSTÍ																		
Dosavadní stav					Nový stav													
Označení pozemku arc. číslem	Výměra parcely			Druh pozemku Způsob využití	Označení pozemku parc. číslem	Výměra parcely			Druh pozemku Způsob využití	Typ stavby Způsob využití	Zpř. určení výměr	Porovnání se stavem evidence právních vztahů						
	ha	m ²				ha	m ²					Díl přechází z pozemku označeného v		Číslo listu vlastnictví	Výměra dílu		Označení dílu	
												katastru nemovitosti	dřívější poz. evidenci		ha	m ²		
215/1	2	84	53	orná půda	215/1	2	79	29	orná půda		0	215/1		65	2	79	29	
					215/8		5	24	orná půda		0	215/1		65		5	24	
218	1	56	10	orná půda	218	1	54	75	orná půda		0	218		134	1	54	75	
219/2	1	54	20	orná půda	219/2	1	52	81	orná půda		0	219/2		134	1	52	81	
					219/3		2	74	orná půda		0	218		134		1	35	a
											0	219/2		134		1	39	b
											0					2	74	
220	1	48	27	orná půda	220/2	1	46	37	orná půda		0	220		65	1	46	37	
					220/3		1	90	orná půda		0	220		65		1	90	
221	2	55	49	orná půda	221/1	2	52	19	orná půda		0	221		134	2	52	19	
					221/2		3	30	orná půda		0	221		134		3	30	
276	1	08	80	orná půda	276/1	1	06	88	orná půda		0	276		65	1	06	88	
					276/2		2	83	orná půda		0	276		65		1	92	e
											0	277		65			91	f
											0					2	83	
277		53	75	orná půda	277		52	84	orná půda		0	277		65		52	84	
	11	61	14			11	61	14										

Výkaz údajů o bonitovaných půdně ekologických jednotkách (BPEJ) k parcelám nového stavu											
Parcelní číslo podle katastru nemovitosti		Kód BPEJ	Výměra		BPEJ na dílu parcely	Parcelní číslo podle katastru nemovitosti		Kód BPEJ	Výměra		BPEJ na dílu parcely
zjednodušené evidence			ha	m ²		ha	m ²		ha	m ²	
215/1		31400	2	73	39	220/2		31400	1	46	37
		31110		5	90	220/3		31400		1	90
			2	79	29	221/1		31400	2	52	19
215/8		31400	2	79	29	221/2		31400	3	30	
		31110	2	45		276/1		31400	1	06	88
				5	24	276/2		31400		1	92
218		31400	1	54	75					91	f
219/2		31400	1	52	81					2	83
219/3		31400		1	35	a	277		31400	52	84
				1	39	b					
				2	74						

GEOMETRICKÝ PLÁN pro rozdělení pozemku	Geometrický plán ověřil úředně oprávněný zeměměřický inženýr:	Stejnopis ověřil úředně oprávněný zeměměřický inženýr:
	Jméno, příjmení: Ing. Pavel Potyš	Jméno, příjmení: <i>Ing. Pavel Potyš</i>
	Číslo položky seznamu úředně oprávněných zeměměřických inženýrů: 767/1995	Číslo položky seznamu úředně oprávněných zeměměřických inženýrů: <i>767/1995</i>
	Dne: 27. listopadu 2019 Číslo: 97/2019	Dne: <i>4. 12. 2019</i> Číslo: <i>103/2019</i>
Náležitostmi a přesností odpovídá právním předpisům.	Tento stejnopis odpovídá geometrickému plánu v elektronické podobě uloženému v dokumentaci katastrálního úřadu.	
Vyhotovitel: ING. PAVEL POTYŠ Geodézie a kartografie Jesenická 21, Šumperk, IČO 22990836	Katastrální úřad souhlasí s očištváním parcel.	
Číslo plánu: 303-88/2019	Ověření stejnopisu geometrického plánu v listinné podobě.	
Okres: Šumperk		
Obec: Líšnice		
Kat. území: Líšnice u Mohelnice		
Mapový list: Litovel 8-0/14		
Dosavadním vlastníkům pozemků byla poskytnuta možnost seznámit se v terénu s průběhem navrhovaných nových hranic, které byly označeny předepsaným způsobem: hraničními znaky	Datum: 2019.12.03 17:25:02 CET Číslo řízení PGP 2039/2019-809 Místo: KÚ Olomouc	

281-195

222/2

281-116

219/2

(375.29)

218

216

(316.54)

215/1

215/2

108

215/5

214/13

215/6

281-264

45.00

215/8

82.51

214/12

102/2

102/6

102/1

6.00

281-295

214/8

214/9

214/6

215/4

213/1

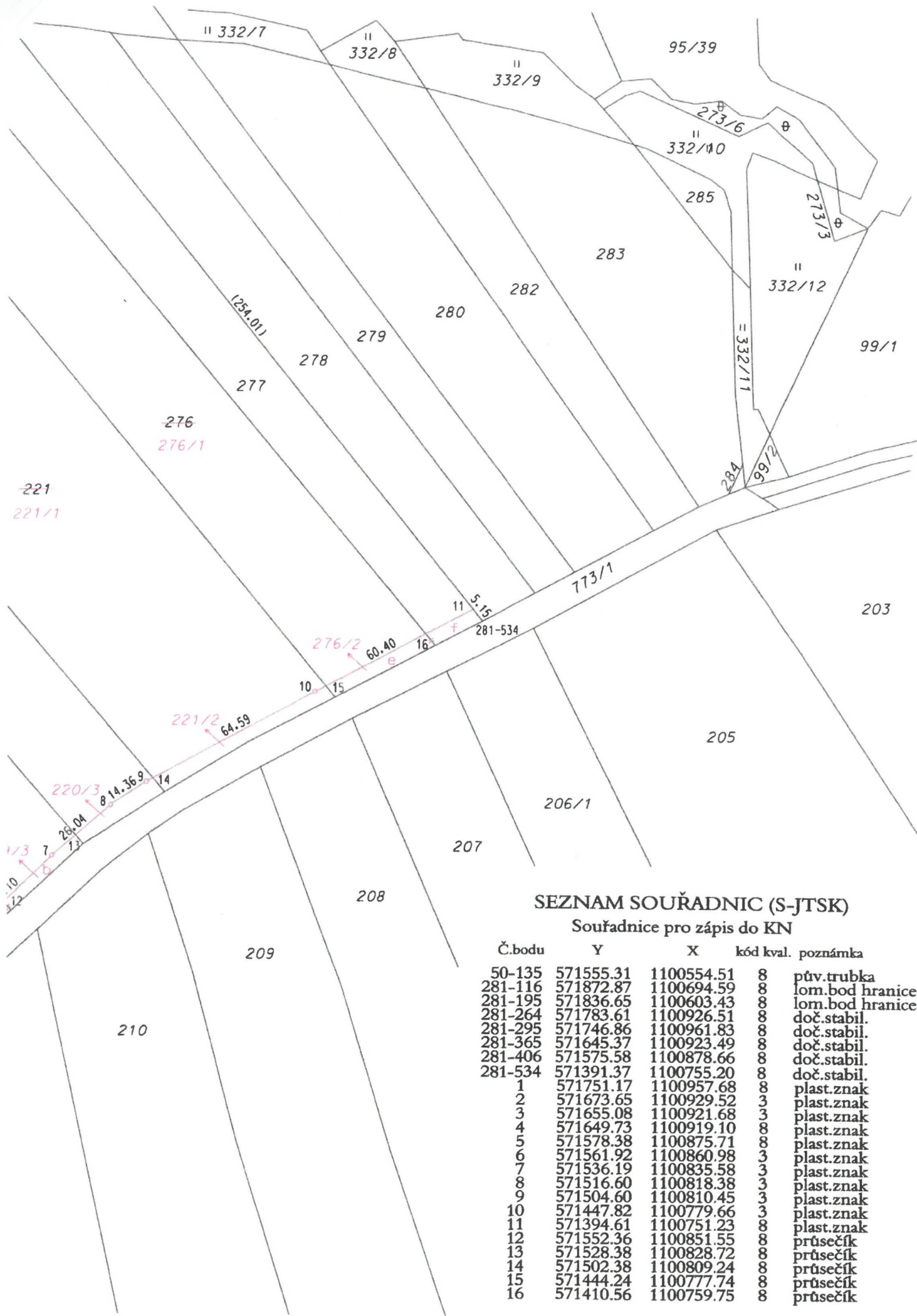

SEZNAM SOUŘADNIC (S-JTSK)

Souřadnice pro zápis do KN

Č.bodu	Y	X	kód kval.	poznámka
50-135	571555.31	1100554.51	8	pův.trubka
281-116	571872.87	1100694.59	8	lom.bod hranice
281-195	571836.65	1100603.43	8	lom.bod hranice
281-264	571783.61	1100926.51	8	doč.stabil.
281-295	571746.86	1100961.83	8	doč.stabil.
281-365	571645.37	1100923.49	8	doč.stabil.
281-406	571575.58	1100878.66	8	doč.stabil.
281-534	571391.37	1100755.20	8	doč.stabil.
1	571751.17	1100957.68	8	plast.znak
2	571673.65	1100929.52	3	plast.znak
3	571655.08	1100921.68	3	plast.znak
4	571649.73	1100919.10	8	plast.znak
5	571578.38	1100875.71	8	plast.znak
6	571561.92	1100860.98	3	plast.znak
7	571536.19	1100835.58	3	plast.znak
8	571516.60	1100818.38	3	plast.znak
9	571504.60	1100810.45	3	plast.znak
10	571447.82	1100779.66	3	plast.znak
11	571394.61	1100751.23	8	plast.znak
12	571552.36	1100851.55	8	průsečík
13	571528.38	1100828.72	8	průsečík
14	571502.38	1100809.24	8	průsečík
15	571444.24	1100777.74	8	průsečík
16	571410.56	1100759.75	8	průsečík