

Smlouva o dílo

(k č. j. KRPM-12946-6/ČJ-2020-1400VZ)

Smluvní strany

Objednatel: Česká republika – Krajské ředitelství policie Olomouckého kraje
Sídlo: tř. Kosmonautů 189/10, Hodolany, 779 00 Olomouc
Zastoupená: Mgr. Jan Michal, vedoucí odboru správy majetku

Kontaktní osoby a zástupci ve věcech technických:

RNDr. Josef Kaštil, vedoucí oddělení správy nemovitého majetku
Vladimír Blaho, stavební skupina, tel. 974 761 584
Ing. Jakub Zeman, stavební skupina, TDS tel. 974 761 583
Ivana Šponerová, problematika BOZP, tel. 974 761 571
Ing. Bc. Barbora Soukupová, problematika vodního a odpadového
hospodářství, tel. 974 761 577



E-mail: 
IČO: 720 51 795
DIČ: není plátcem DPH
Bankovní spojení: ČNB, pobočka Ostrava
Číslo účtu: 20931881/0710
ID datové schránky: 6jwhpv6
(dále jen „objednatel“)

Technický dozor stavebníka: Ing. Jakub Zeman, číslo autorizace ČKAIT: 120 16 09

a

Zhotovitel: STRABAG a.s.
Sídlo: Kačírkova 982/4, 158 00 Praha 5
Zastoupená: Ing. Svatopluk Novák, ředitel Oblasti Střed, o.z. Morava
Ing. Vítězslav Bujnoch, vedoucí OTÚ Oblasti Střed, o.z. Morava na
základě plné moci (zástupce ve věcech smluvních)

Kontaktní osoby a zástupci ve věcech technických:

Ing. Viktor Superata, vedoucí PJ Velká Bystřice
Tel.: 
E-mail: .com
IČO: 60838744
DIČ: CZ60838744
Bankovní spojení: Česká spořitelna a.s.
Číslo účtu: 994404-640900015/0800
ID datové schránky: 8yuchp8
zapsaná v obchodním rejstříku vedeném Městským soudem v Praze, oddíl B, vložka 7634
(dále jen „zhotovitel“)

uzavírají ve smyslu § 2586 a násl. zákona č. 89/2012 Sb., občanský zákoník, v účinném znění, na plnění veřejné zakázky „KŘP Omk – OO Šternberk, Oblouková 2210/4 – rekonstrukce vozovky a dešťové kanalizace ve dvoře“ tuto smlouvu (dále také jen „smlouva“).

Článek I. Úvodní ustanovení

1. Smlouvou se zhotovitel zavazuje zhotovit na svůj náklad a nebezpečí pro objednatele níže specifikované dílo a objednatel se zavazuje dílo převzít a zaplatit za něj smlouvenou cenu.
2. Podkladem pro uzavření smlouvy je nabídka zhotovitele ze dne 27. 2. 2020, která byla na základě výběrového řízení vedeného v Národním elektronickém nástroji NEN pod evidenčním číslem N006/20/V00004129 na veřejnou zakázku malého rozsahu s názvem „KŘP Omk – OO Šternberk, Oblouková 2210/4 – rekonstrukce vozovky a dešťové kanalizace ve dvoře“, vybrána jako nejvhodnější a je podpisem smlouvy pro obě smluvní strany závazná.
3. Zhotovitel prohlašuje, že je osobou disponující všemi potřebnými živnostenskými oprávněními, potřebným a příslušnými předpisy vyžadovaným materiálním a personálním vybavením, a že je dostatečně odborně a finančně způsobilým pro realizaci celého díla. Zhotovitel se zavazuje provést dílo osobně. Bez předchozího písemného souhlasu objednatele není zhotovitel oprávněn provedením díla pověřit třetí osobu (subdodavatele); poruší-li zhotovitel tuto povinnost, je povinen zaplatit objednateli smluvní pokutu ve výši 10.000 Kč za každé jednotlivé porušení.
4. Mimo zástupců ve věcech smluvních mohou za objednatele a zhotovitele činit právní úkony i jiné osoby, pokud je to stanoveno ve vnitřních předpisech objednatele či zhotovitele, nebo je to vzhledem k jejich pracovnímu zařazení obvyklé. Pro vyloučení všech pochybností se uvádí, že zástupci objednatele ve věcech technických nejsou oprávněni měnit smluvní podmínky, tj. předmět díla, cenu, termíny a uzavírat písemné dodatky k této smlouvě, ale jsou oprávněni pouze k úkonům technickým, organizačním, účetním a jiným, které mají souvislost s prováděným dílem, včetně předání a převzetí díla.
5. Technickým dozorem stavebníka (dále jen „TDS“) nad prováděným dílem je dle § 152 odst. 4 zákona č. 183/2006 Sb., o územním plánování a stavebním řádu, ve znění pozdějších předpisů (dále jen „stavební zákon“) fyzická osoba oprávněná dle zákona č. 360/1992 Sb., o výkonu povolání autorizovaných architektů a o výkonu povolání autorizovaných inženýrů a techniků činných ve výstavbě, ve znění pozdějších předpisů (dále jen „zákon č. 360/1992 Sb.“).
6. Zástupcem zhotovitele pro věci technické a odpovědným pracovníkem oprávněným odborným vedením provádění stavby ve smyslu ustanovení § 160 odst. 1 stavebního zákona, který má pro tuto činnost oprávnění dle zákona č. 360/1992 Sb. (doklad o pověření stavbyvedoucím bude doložen objednateli nejpozději před podpisem smlouvy). Odpovědným za realizaci díla, řízení stavebních prací, koordinaci subdodavatelů a řešení všech problémů souvisejících s realizací díla je Ing. Viktor Superata. Tento zástupce je povinen být osobně přítomen na místě provádění díla nebo být dosažitelný mobilním telefonem na tel. čísle 724 158 063 po celou dobu provádění díla.

Článek II. Předmět smlouvy

1. Předmětem smlouvy je závazek zhotovitele řádně a včas zhotovit a předat objednateli ve sjednané kvalitě dílo podrobně specifikované v tomto článku smlouvy (dále jen „dílo“).
2. Zhotovitel se zavazuje provést dílo v areálu PČR OO Šternberk, Oblouková 2210/4, k. ú. Šternberk, dle zjednodušené projektové dokumentace pro výběr zhotovitele s názvem „Šternberk, Příkopy – areál obvodního oddělení policie ČR“ vyhotovené v lednu 2020 (dále jen „PD“), která je nedílnou součástí smlouvy (příloha č. 1). Předmětem díla je rekonstrukce

parkovací plochy v areálu OO PČR Šternberk.

3. Realizace díla bude provedena v rozsahu smlouvy dle PD, a to včetně soupisu stavebních prací, dodávek a služeb s výkazem výměr, které jsou nedílnou součástí PD zpracované společností DS GEO projekt, Ing. Petr Doležel, Na Šibeníku 42, 779 00 Olomouc, zastoupená Ing. Petrem Doleželem. PD tvoří přílohu č. 1 smlouvy. Soupis stavebních prací, dodávek a služeb s výkazem výměr je řazen jako příloha č. 2. Detailní popis a další podrobnosti stavby jsou popsány v PD. PD byla zpracována jako zjednodušená pro výběr zhotovitele a obsahuje dokumentaci pro provádění stavby odpovídající druhu, rozsahu a významu stavby.
4. Zhotovitel prohlašuje, že objednatelem předanou PD posoudil s odbornou péčí a že ji shledal bez věcných, formálních, technických a jiných závad.
5. Zhotovitel bere na vědomí následující povinnosti, jejichž zajištění jde na jeho vrub a jsou zahrnuty v ceně díla:
 - zajištění potřebných ploch mimo vlastní staveniště v majetku města Šternberk, provedení nutných prací včetně přístupu na staveniště, veškerá potřebná povolení k užívání veřejných a cizích ploch (zábor veřejných či soukromých prostor apod.), k rozkopávkám nebo překopům těchto ploch či komunikací, zajištění povolených skládek pro odpady vzniklé ze stavby a úhrada poplatků souvisejících s realizací předmětu díla,
 - řádné provedení veškerých dodávek a prací obsažených v předané PD, zajištění a předání dokumentace skutečného provedení stavby ve dvojím vyhotovení a veškerých dokladů určených k předání dokončené stavební akce v souladu s čl. VII. smlouvy taktéž ve dvojím vyhotovení,
 - zajištění rozvodu elektrické energie pro provedení předmětu díla ze stávající sítě elektrického vedení a zajištění odběru vody pro provedení předmětu díla ze stávajícího odběru v budově OO Šternberk,
 - zajištění podružného měření dle přípojovacích míst určených objednatelem. Odběr elektrické energie a vody bude hrazen zhotovitelem na základě vystavení faktury dle čl. VI. odst. 19 smlouvy,
 - zhotovitel se stává původcem všech odpadů vzniklých v souvislosti s realizací předmětného díla a bude s odpady zacházet ve smyslu zákona č. 185/2001 Sb., o odpadech a změně některých dalších zákonů, ve znění pozdějších předpisů,
 - přijetí opatření spojených se zajištěním bezpečnosti a ochrany zdraví při práci, požární ochrany a protiprachových zábran,
 - zajištění každodenního úklidu staveniště a přístupových cest,
 - provádění průběžné fotodokumentace při realizaci díla (především zakrývaných konstrukcí a prací),
 - provedení všech zkoušek, revizí a dalších nutných zkoušek k prokázání kvality a bezpečné provozuschopnosti díla a jeho součástí, včetně podrobných technických záznamů o průběhu a výsledcích těchto zkoušek,
 - poskytnutí součinnosti objednateli, případně TDS a státním orgánům oprávněným provádět na stavbě stavební dohled, kontrolu či inspekci,
 - zajištění přípravy kompletní dokladové části a účast na kolaudaci stavby,
 - úplné dokončení stavebních prací, vyklizení a řádný úklid staveniště.
6. Dojde-li při realizaci díla k jakýmkoliv změnám, doplňkům nebo rozšířením předmětu díla, vyplývajícím z podmínek při provádění díla je zhotovitel povinen na tyto změny upozornit

objednatel a TDS bez zbytečného odkladu, provést soupis těchto změn, doplňků nebo rozšíření, zajistit jejich odsouhlasení projektantem, ocenit je podle jednotkových cen použitých pro návrh ceny díla, a pokud to není možné, tak podle jím navrhovaných cen, a předložit tento soupis s řádným zdůvodněním objednateli nebo jeho zástupci ve věcech technických k odsouhlasení. Teprve po odsouhlasení soupisu objednatel, na základě schváleného Protokolu o posouzení změn v průběhu stavby, vyzve objednatel zhotovitele k předložení nabídky na provedení těchto dodatečných stavebních prací v souladu s příslušnými ustanoveními zákona č. 134/2016 Sb., o zadávání veřejných zakázek, v platném znění, za účelem uzavření dodatku smlouvy. Jakmile dojde k podpisu dodatku smlouvy oběma smluvními stranami, realizuje zhotovitel v dodatku uvedené změny a objednatel řádně a včas uhradí zhotoviteli mimořádné výdaje s tímto související. Pokud tak zhotovitel neučiní, má se za to, že práce a dodávky jím realizované byly v předmětu díla a v jeho ceně zahrnuty. V případě, že do doby podpisu dodatku smlouvy nebude možné pokračovat v realizaci díla, strany na bezodkladný písemný popud zhotovitele zahájí jednání o úpravě termínu dokončení díla; v opačném případě se má za to, že úpravu termínu dokončení díla zhotovitel nepožaduje.

7. Dojde-li při realizaci předmětu díla k jakýmkoliv změnám, doplňkům nebo rozšíření předmětu díla na základě požadavku objednatele, je objednatel povinen předat zhotoviteli soupis těchto změn, který zhotovitel ocení podle jednotkových cen použitých pro návrh ceny díla a pokud to není možné, tak podle jím navrhovaných cen. Po schválení protokolu o posouzení těchto změn objednatel vyzve objednatel zhotovitele k předložení nabídky na provedení těchto dodatečných stavebních prací v souladu s příslušnými ustanoveními zákona č. 134/2016 Sb., o zadávání veřejných zakázek, v platném znění, za účelem uzavření dodatku smlouvy. Teprve po uzavření dodatku smlouvy na předmětné práce mohou být tyto změny realizovány a následně uhrazeny. Tyto změny mohou být důvodem pro změnu termínu dokončení díla. V případě, že do doby podpisu dodatku smlouvy nebude možné pokračovat v realizaci díla, strany na bezodkladný písemný popud zhotovitele zahájí jednání o úpravě termínu dokončení díla; v opačném případě se má za to, že úpravu termínu dokončení díla zhotovitel nepožaduje.
8. Zhotovitel může navrhnout použití obdobných či kvalitativně lepších materiálů, výrobků nebo technologií za předpokladu zlepšení technických a užitných parametrů daných PD. K navrženému řešení doloží zhotovitel vyčíslení úspor, písemný souhlas projektanta a zdůvodnění, které předloží objednateli ke schválení. Bez písemného souhlasu objednatele nesmí být použity jiné materiály, technologie nebo výrobky proti PD. Současně se zhotovitel zavazuje a odpovídá za to, že při realizaci díla použije pouze suroviny, materiály a výrobky, které mají platné certifikáty, případně atesty na jakost. Platné doklady o certifikaci, atesty o jakosti a kompletnosti výrobků, případně doklady o shodě pro všechny použité suroviny, materiály a výrobky budou předány objednateli při předání a převzetí díla.
9. Pokud zhotovitel použije suroviny, materiály či výrobky bez certifikace popř. atestu na jakost, je povinen na písemné vyzvání objednatele provést okamžitě nápravu a dané materiály odstranit. Veškeré náklady s tím spojené nese zhotovitel.
10. Zhotovitel potvrzuje, že se v plném rozsahu seznámil s rozsahem a povahou díla, že jsou mu známy veškeré technické, kvalitativní a jiné podmínky nezbytné k realizaci díla, že disponuje takovými kapacitami a odbornými znalostmi, které jsou k provedení díla ve stanoveném termínu nezbytné.

Článek III.

Doba a místo plnění

1. Místem plnění je objekt OO Šternberk, Oblouková 2210/4, par. č. 397, k. ú. Šternberk. Místo plnění je zároveň místem staveniště. Zhotovitel prohlašuje, že místo staveniště řádně prohlédl,

- zkontroloval soulad s předanými dokumenty, tedy že staveniště je bez závad a řádně způsobilé ke zhotovení díla.
2. Bez předchozího písemného souhlasu objednatele není zhotovitel oprávněn instalovat v místě plnění reklamu; poruší-li zhotovitel tuto povinnost, je povinen objednateli zaplatit smluvní pokutu ve výši 5.000 Kč za každé jednotlivé porušení.
 3. Termín zahájení díla: 13. dubna 2020
 4. Termín zhotovení a předání díla: 29. května 2020
 5. Zhotovitel zahájí stavební práce na samotné realizaci díla dnem předání a převzetí staveniště. O předání a převzetí staveniště bude zástupci smluvních stran podepsán předávací protokol.
 6. Zhotovitel bude vyzván k převzetí staveniště nejpozději dva dny před termínem zahájení díla, pokud se strany nedohodnou jinak. Pokud předá objednatel zhotoviteli staveniště po smluvně stanoveném dnu zahájení stavebních prací, bude termín dokončení stavebních prací posunut maximálně o tolik dní, o kolik dní později došlo k předání staveniště.
 7. Zhotovitel je povinen předložit objednateli aktualizovaný harmonogram prací prováděného díla, který předložil v nabídce na předmětnou veřejnou zakázku, v souladu se skutečným termínem zahájení stavby, a to nejpozději v den předání a převzetí staveniště. V tomto harmonogramu musí být uvedeny základní druhy prací v členění alespoň na stavební díly hlavní stavební výroby, přidružené stavební výroby a montáží a u nich uveden předpokládaný termín realizace. Tento harmonogram, oboustranně potvrzený technickými zástupci smluvních stran, je formou přílohy č. 3 nedílnou součástí smlouvy. V průběhu realizace díla bude zhotovitelem harmonogram prací aktualizován, a to alespoň 1x měsíčně.
 8. Dostane-li se zhotovitel do prodlení se zhotovením nebo předáním díla objednateli dle čl. VII. odst. 5 smlouvy, je povinen zaplatit objednateli smluvní pokutu ve výši 2.500 Kč za každý i započatý den prodlení.
 9. Zaplacením jakékoli smluvní pokuty zhotovitelem objednateli dle této smlouvy nezaniká právo objednatele na náhradu škody.

Článek IV. Cena díla

1. Cena díla je stanovena na základě nabídkové ceny, kterou zhotovitel předložil ve své nabídce na předmětnou veřejnou zakázku. Celková cena díla je nezaokrouhleným součtem všech položek uvedených v kompletním soupisu prací a materiálů nutných k provedení realizace díla dle „Výkazů výměr“.

Celková cena díla:

Celková cena díla bez DPH:.....	632 437,87 Kč
Sazba DPH (21 %):.....	132 811,95 Kč
Celková cena díla včetně DPH činí:.....	765 249,82 Kč

(Celková cena díla v Kč bez DPH a celková cena včetně DPH bude závazná pro uzavření smlouvy).

2. Cena díla zahrnuje veškeré náklady zhotovitele spojené se zhotovením předmětu díla.
3. Cena díla je cenou nejvýše přípustnou, kterou je možno překročit pouze za podmínek stanovených ve smlouvě, obsahuje veškeré náklady a zisk zhotovitele nezbytné k realizaci díla v cenové úrovni k datu předání díla. Jednotkové ceny výkazu výměr jsou pevné a jsou sjednány bez daně z přidané hodnoty.

4. Zhotovitel se seznámil se všemi okolnostmi a podmínkami, které mohou mít jakýkoliv vliv na cenu díla, mimo okolností, které nebyly předvídatelné v době uzavření smlouvy, a to ani po absolvování prohlídky místa plnění sloužící zejména k seznámení se specifiky místa plnění a podrobnostmi díla nevyplývajícími ze smlouvy, PD nebo výkazu výměr. Pokud bude zhotovitelem v průběhu provádění díla zjištěno, že výkaz výměr stanovený v položkovém rozpočtu neodpovídá skutečné potřebě pro zhotovení díla nebo neobsahuje práce, dodávky či materiál potřebný ke zhotovení díla, nezakládá to právo na změnu termínu dokončení díla či právo na navýšení ceny díla, neboť ta byla mezi stranami sjednána dohodou s tím, že předmět díla je podrobně definován PD. Toto neplatí, pokud s ohledem na zcela mimořádné a nepředvídatelné okolnosti, které dílo podstatně ztěžují nebo znemožňují, nastane potřeba dalších prací, které PD či tato smlouva nespécifikovala, ani je zhotovitel nemohl z předaných podkladů předem zjistit, přičemž se jedná např. o dodatečné požadavky orgánů státní správy a dalších.
5. Cena díla nesmí být měněna v souvislosti s inflací české měny, hodnotou kurzu české měny vůči zahraničním měnám či jinými faktory s vlivem na měnový kurz, stabilitou měny nebo cla.

Článek V. Platební podmínky

1. Objednatel neposkytuje jakékoliv formy zálohových plateb.
2. Cena díla bude uhrazena na základě daňového dokladu (dále jen „faktura“), který je zhotovitel oprávněn vystavit až po odstranění všech případných vad a nedodělků uvedených v protokolu o předání a převzetí díla; v případě bezvadného díla – okamžikem podpisu protokolu o předání a převzetí díla.
3. Zhotovitel je povinen přiložit k faktuře kopii protokolu o předání a převzetí díla a kopii případného protokolu o odstranění vad a nedodělků.
4. Smluvní strany se dohodly na lhůtě splatnosti faktury v délce třiceti kalendářních dnů ode dne doručení faktury objednateli na adresu sídla objednatele.
5. Objednatel je oprávněn před uplynutím lhůty splatnosti faktury vrátit bez zaplacení fakturu, která neobsahuje náležitosti stanovené smlouvou nebo budou-li tyto údaje uvedeny chybně. Zhotovitel je povinen podle povahy nesprávnosti fakturu opravit nebo nově vyhotovit. V takovém případě není objednatel v prodlení se zaplacením ceny díla. Okamžikem doručení náležitě doplněné či opravené faktury začne běžet nová lhůta splatnosti faktury v délce třiceti kalendářních dnů.
6. Faktura musí obsahovat tyto údaje:
 - číslo faktury, číslo smlouvy;
 - označení názvu veřejné zakázky „KŘP Omk – OO Šternberk, Oblouková 2210/4 – rekonstrukce vozovky a dešťové kanalizace ve dvoře“
 - název a sídlo zhotovitele a objednatele;
 - den vystavení, odeslání a splatnosti faktury;
 - číslo účtu zhotovitele.
7. Za datum uhrazení faktury se považuje den, kdy částka uvedená na faktuře byla odepsána z účtu objednatele.
8. Nedojde-li mezi stranami k dohodě při odsouhlasení množství nebo druhu provedených prací, je zhotovitel oprávněn fakturovat pouze práce, u kterých nedošlo k rozporu. Pokud bude faktura zhotovitele obsahovat i práce, které nebyly objednatelem odsouhlaseny, nebo bude vystavena v rozporu se smlouvou nebo bude obsahovat nesprávné údaje, je objednatel oprávněn fakturu vrátit k nápravě zhotoviteli nejpozději do data její splatnosti, aniž by se tímto dostal do prodlení

se splatností faktury.

9. Dostane-li se objednatel do prodlení s úhradou ceny díla, je povinen zaplatit zhotoviteli úrok z prodlení ve výši 0,05 % z dlužné částky za každý den prodlení.
10. Objednatel je oprávněn provést zápočet svého nároku na zaplacení smluvní pokuty nebo nároku na náhradu škody proti nároku zhotovitele na zaplacení ceny díla.

Článek VI. Provádění díla

1. Zhotovitel je povinen vyzvat objednatele a TDS ke kontrole doposud provedených a plánovaných prací, které v dalším postupu budou zakryty nebo se stanou nepřístupnými nebo k provedení předepsaných či dohodnutých zkoušek, nejpozději tři pracovní dny předem písemně, nebo zápisem ve stavebním deníku a o tomto provedeném zápise ihned e-mailem informovat zástupce objednatele ve věcech technických Vladimíra Blaha a Ing. Jakuba Zemana a také TDS. Neučiní-li tak zhotovitel, je povinen dodatečně na žádost objednatele odkrýt dílo, které bylo zakryto nebo které se stalo nepřístupným na svůj náklad dodatečně dohodnutou či předepsanou zkoušku provést. Nedostaví-li se zástupce objednatele nebo TDS do tří pracovních dnů, kdy se o této skutečnosti dozvěděl, nejpozději do termínu oznámeného zakrytí, budou konstrukce zakryty bez práva mimořádného odkrytí díla. V takovém případě bude zkouška provedena na náklady objednatele, bude-li na jejím provedení objednatel trvat.
2. Zhotovitel v plné míře zodpovídá za bezpečnost a ochranu zdraví všech osob v prostoru staveniště a zabezpečí jejich vybavení ochrannými pracovními pomůckami. Dále se zhotovitel zavazuje k dodržování předpisů požárních, hygienických a o ochraně životního prostředí.
3. Stavební a montážní práce se zhotovitel zavazuje vykonávat v souladu s právními předpisy vztahujícími se k bezpečnosti práce, jmenovitě nařízením vlády č. 591/2006 Sb., o požadavcích na bezpečnost a ochranu zdraví při práci na staveništích, v platném znění, a zákonem č. 309/2006 Sb., o zajištění dalších podmínek bezpečnosti a ochrany zdraví při práci, v platném znění a dále tak, jak je uvedeno v příslušných částech stavebního řešení PD.
4. Veškeré odborné práce se zhotovitel zavazuje vykonávat prostřednictvím pracovníků s příslušnou kvalifikací. Potřebný doklad o kvalifikaci pracovníků je zhotovitel na požádání objednatele povinen neprodleně doložit.
5. Při provádění díla je zhotovitel povinen postupovat s odbornou péčí a zhotovit dílo tak, aby odpovídalo požadavkům na stavební práce a stavební výrobky dle smlouvy a objednatelem předané dokumentace a požadavkům technických a právních předpisů ČR a EU. Dílo bude odpovídat požadavkům ČSN, ČSN EN, ČSN ISO, hygienických norem a požárně bezpečnostního řešení. V případě kolize norem bude přihlédnuto k těm normám, které obsahují přísnější parametry. Zhotovitel garantuje správnost technického řešení jím prováděného díla ve vazbě na ostatní profese a stavební řešení objektu.
6. Zhotovitel je povinen na své náklady zajistit dílo proti krádeži a vniknutí neoprávněných osob.
7. Pokud zaviněnou činností zhotovitele dojde ke způsobení škody objednateli nebo jiným subjektům, je zhotovitel povinen bez zbytečného odkladu uvést věci do předchozího stavu a není-li to možné, tak škodu finančně uhradit. Veškeré náklady s tím spojené nese zhotovitel.
8. Objednatel a TDS jsou oprávněni dle svého uvážení svolávat jednání se zhotovitelem o průběhu prací, tzv. "kontrolní dny", ke kterým přizve zástupce subjektů zainteresovaných na výstavbě (např. projektanta, orgány státní správy, odborné služby objednatele apod.). Zástupce zhotovitele je povinen se těchto jednání účastnit a zaujmout k řešeným problémům stanovisko, případně zajistit účast subdodavatele nebo jeho zástupce, bude-li jeho účast nutná, nebo jeho

účast bude vyžadovat objednatel. Z kontrolního dne bude pořízen záznam do stavebního deníku nebo samostatný zápis.

9. Zhotovitel je povinen vést ode dne převzetí staveniště o pracích, které provádí, stavební deník v rozsahu přílohy č. 16 vyhlášky č. 499/2006 Sb., o dokumentaci staveb, ve znění pozdějších předpisů, do kterého je povinen zapisovat všechny skutečnosti rozhodné pro plnění smlouvy. Zejména je povinen zapisovat údaje o počtu pracovníků, druhu techniky, počasí, o časovém postupu prací, jejich jakosti, zdůvodnění odchylek prováděných prací od PD, informace o zakrývání konstrukcí a částí stavby apod. Povinnost vést stavební deník končí dnem, kdy budou odstraněny všechny vady a nedodělky.
10. Ve stavebním deníku musí být uvedeno mimo jiné:
 - název, sídlo, IČO (případně DIČ) zhotovitele,
 - název, sídlo, IČO (případně DIČ) objednatele,
 - název, sídlo, IČO (případně DIČ) zpracovatele PD,
 - přehled všech provedených zkoušek jakosti,
 - seznam dokumentace stavby včetně veškerých změn a doplňků,
 - seznam dokladů a úředních opatření týkajících se stavby,
 - seznam konstrukcí a prací podléhajících kontrole (termíny kontroly budou dohodnuty po zahájení stavby, nejméně pět pracovních dnů před termínem konání)
 - mimořádné události např. pracovní úrazy, kolize s jinými zhotoviteli apod.
11. Veškeré listy stavebního deníku musí být očíslovány.
12. Zápisy do stavebního deníku čitelně zapisuje a podepisuje stavbyvedoucí vždy ten den, kdy byly práce provedeny. Mezi jednotlivými záznamy nesmí být vynechána volná místa. Mimo stavbyvedoucího může do stavebního deníku provádět potřebné záznamy pouze zástupce objednatele ve věcech technických, TDS, případně jiný objednatelem pověřený zástupce, zpracovatel PD, koordinátor BOZP nebo příslušné orgány státní správy.
13. Nesouhlasí-li stavbyvedoucí se zápisem, který učinil zástupce objednatele ve věcech technických nebo jiný objednatelem pověřený zástupce, koordinátor BOZP, případně zpracovatel PD nebo jiná osoba či k tomu pověřený nebo oprávněný orgán, do stavebního deníku, musí k tomuto zápisu připojit svoje stanovisko nejpozději do pěti pracovních dnů, jinak se má za to, že s uvedeným zápisem souhlasí. O takových provedených zápisech ve stavebním deníku je zhotovitel povinen neprodleně informovat zástupce objednatele ve věcech technických a TDS písemně e-mailem.
14. V případě zápisu zhotovitele, ke kterému je třeba stanovisko objednatele a TDS, se zhotovitel zavazuje tuto skutečnost bezodkladně oznámit kontaktní osobě objednatele včetně TDS písemně e-mailem, který je povinen vyjádřit se k tomuto zápisu do pěti pracovních dnů ode dne, kdy byl o této skutečnosti zhotovitelem informován.
15. Stavební deník, který vede stavbyvedoucí zhotovitele, musí být uložen na stavbě na přístupném místě dostupný kontrole v pracovních dnech v době od 7:00 hodin do 15:00 hodin. Mimo tuto dobu lze stavební deník odnášet ze stavby pouze po vzájemné dohodě obou stran. Zápisy ve stavebním deníku se nepovažují za změnu smlouvy, ale slouží jako podklad pro vypracování dodatků a změn smlouvy. Zhotovitel je povinen alespoň 1x týdně zasílat fotokopie nových zápisů do stavebního deníku na e-mail zástupce objednatele ve věcech technických Vladimíra Blaha a Ing. Jakuba Zemana.
16. Staveništěm se rozumí prostor určený PD pro stavbu a zařízení staveniště. Veškeré stavební

práce na něm budou probíhat v pracovních dnech od 07:00 hodin do 17:00 hodin, v ostatní době po předchozí dohodě s objednatelem.

17. Při předání a převzetí dokončeného díla předloží zhotovitel objednateli doklad o uložení vybouraných hmot na předepsanou skládku. Bez tohoto dokladu nebo jiného potvrzení o přípustné likvidaci vybouraných hmot nebude objednatelem dílo převzato.
18. Média potřebná k provedení díla jsou na staveništi přivedena. Zhotovitel si zajistí připojení do stávajícího odběrného místa elektrické energie a vody k provedení díla a před vlastní realizací díla instaluje podružná měřící zařízení spotřeby elektrické energie a vody. Do stavebního deníku zhotovitel zaznamená v přítomnosti objednatele počáteční stav na měřidlech.
19. Objednatel si po předání a převzetí díla na zhotoviteli vyžádá úhradu spotřebované elektrické energie a vody, jakmile mu bude tato částka známa, vystaví zhotoviteli fakturu za její skutečnou spotřebu. Zhotovitel s tímto postupem souhlasí a zavazuje se tuto částku ve lhůtě třiceti dnů ode dne doručení faktury uhradit. Dostane-li se zhotovitel do prodlení s úhradou částky za spotřebovaná media, je povinen objednateli zaplatit smluvní pokutu ve výši 2.500 Kč za každý i započatý den prodlení.
20. Objednatel nezajišťuje připojení a odpojení elektrické energie na staveništi, toto si bude dle potřeby realizace díla připojovat a odpojovat zhotovitel.
21. Zhotovitel je povinen udržovat na převzatém staveništi pořádek a čistotu a je povinen odstraňovat odpady a nečistoty vzniklé jeho pracemi, to znamená průběžný odvoz vybouraných hmot a provádění hrubého úklidu tak, aby nedocházelo k jeho nadměrnému skladování a hromadění v prostorách objednatele. Tato povinnost se vztahuje i na přístupové cesty a veřejné komunikace.
22. Objednatel má právo dílo nepřevzít, není-li na staveništi pořádek, odstraněn odpad vzniklý při stavebních pracích a vyčištěny přístupové komunikace apod.
23. Nejpozději do pěti dnů po předání a převzetí díla je zhotovitel povinen vyklidit staveniště a upravit jej tak, jak určuje PD a zadávací dokumentace z výběrového řízení. Pokud staveniště v dohodnutém termínu nevyklidí nebo pokud je neupraví do sjednaného stavu, je povinen zaplatit objednateli smluvní pokutu ve výši 2.500 Kč za každý den, po který bude se splněním těchto povinností v prodlení.
24. Za porušení jakékoli své povinnosti uvedené v čl. VI. odst. 1, 4, 5, 6, 8, 9, 10, 11, 12, 13, 14, 15, 16, 17, 18, 20, 21 smlouvy, je povinen zhotovitel zaplatit objednateli smluvní pokutu ve výši 2.500 Kč za každé jednotlivé porušení.

Článek VII. Předání díla

1. Zhotovitel je povinen písemně oznámit objednateli a TDS nejpozději pět pracovních dnů předem, kdy bude dílo připraveno k předání. Objednatel a TDS jsou povinni nejpozději do tří pracovních dnů reagovat na výzvu a termín závazně potvrdit nebo určit jiný oboustranně přijatelný termín předání a převzetí díla.
2. Zhotovitel je povinen připravit a doložit u předání a převzetí ve dvou vyhotoveních:
 - zápisy a osvědčení o provedených zkouškách všech použitých surovin, materiálů, výrobků a zařízení (certifikáty, atesty, osvědčení o jakosti a kompletnosti výrobků a zařízení) v souladu s § 156 stavebního zákona doklady o shodě podle nařízení vlády č. 163/2002 Sb., kterým se stanoví technické požadavky na vybrané stavební výrobky, ve znění pozdějších předpisů, a dalšími příslušnými předpisy, kterými se stanoví technické požadavky na stavební výrobky označované CE ve znění nařízení vlády č. 251/2003 Sb.,

- protokoly o úspěšném provedení veškerých zkoušek předepsaných příslušnými právními předpisy, platnými normami, projektovou dokumentací a objednatelem,
- dokumentaci skutečného provedení díla se zakreslením veškerých změn a odchylek od PD, dodatky a jejich soupisy,
- stavební deník (originál),
- doklad o uložení vybouraných hmot na předepsanou skládku u oprávněných příjemců (nebo jiné potvrzení osvědčující přípustnou likvidaci vybouraných hmot),
- před předáním a převzetím dokončených stavebních prací musí být předán soupis změn realizovaných oproti PD a schválených ve stavebním řízení,
- případně další doklady vyžádané objednatelem,
- průběžnou fotodokumentaci (v elektronické podobě na CD/DVD),
- písemný seznam dokladů předávaných při předání a převzetí objednateli.

Bez těchto dokladů nelze považovat dílo za zhotovené (provedené) a schopné předání.

3. O předání díla bude vyhotoven protokol o předání a převzetí díla ve dvou stejnopisech, který bude podepsán oběma smluvními stranami, a každá ze smluvních stran obdrží po jednom z nich. Protokol o předání a převzetí díla bude rovněž obsahovat soupis případných vad a nedodělků včetně objednatelem stanovených termínů k jejich odstranění. Objednatel a TDS jsou oprávněni odmítnout převzetí díla pro vady a nedodělky, jež brání užívání díla; v takovémto případě vyhotoví objednatel nebo TDS zápis ve dvou vyhotoveních, ve kterém uvede důvody pro odmítnutí převzetí díla, zhotovitel obdrží po jednom vyhotovení.
4. Dostane-li se zhotovitel do prodlení s odstraněním případných vad a nedodělků uvedených v protokolu o předání a převzetí díla, je povinen objednateli zaplatit smluvní pokutu ve výši 2.500 Kč za každý i započatý den prodlení a každou jednotlivou vadu.
5. Dílo se považuje za zhotovené (provedené) po jeho řádném dokončení bez vad a nedodělků a po protokolárním převzetí díla objednatelem formou zápisu v protokolu o předání a převzetí díla, v němž bude výslovně konstatováno, že dílo nemá vady a že objednatel dílo přejímá. V případě, že dílo trpí v okamžiku převzetí objednatelem vadami, považuje se za zhotovené až okamžikem podpisu zápisu o odstranění vad a nedodělků.

Článek VIII.

Vlastnické právo k zhotovovanému dílu

1. Vlastnické právo k dílu přechází na objednatele okamžikem spojení/zpracování věcí do stavby, v ostatních případech okamžikem jeho předání a převzetí. Nebezpečí škody na věci (díle) přechází na objednatele okamžikem jeho předání a převzetí.

Článek IX.

Záruka za jakost díla a odpovědnost za vady díla

1. Zhotovitel poskytuje objednateli záruku na jakost díla v délce šedesáti měsíců od protokolárního předání díla v případě bezvadného díla, jinak ode dne odstranění všech vad a nedodělků uvedených v protokolu o předání a převzetí díla. Po tuto dobu zhotovitel odpovídá za vady, které objednatel zjistil a k jejichž nápravě zhotovitele vyzval, a zhotovitel je povinen uplatněné vady na svůj náklad odstranit.
2. Záruční doba se u částí díla, které byly předmětem reklamace, prodlužuje o dobu, která

uplynula od uplatnění reklamace do odstranění vad(y). Dojde-li v důsledku reklamačních oprav k dodání/zabudování nového dílu, poskytuje zhotovitel na tento díl novou záruku v délce dle předchozího odstavce tohoto článku smlouvy od dodání/zabudování nového dílu.

3. Zhotovitel je povinen odstranit vady v termínu do čtrnácti dnů ode dne odeslání reklamace a v případě havárie nebo vady ohrožující bezpečnost či provoz díla do dvaceti čtyř hodin od odeslání reklamace, nedojde-li mezi objednatelem a zhotovitelem k jiné písemné dohodě ohledně délky odstranění reklamované vady. Po odstranění vad vyzve zhotovitel písemně objednatele k provedení přejímky odstraněných vad. O předání a převzetí opraveného díla či jeho části strany sepiší protokol.
4. Neodstraní-li zhotovitel reklamované vady ani do čtrnácti dnů a u havárií nebo vad ohrožujících bezpečnost či provoz díla ani do dvaceti čtyř hodin po odeslání reklamace, je objednatel oprávněn pověřit odstraněním vady třetí osobu na náklady zhotovitele. Tímto není dotčeno právo objednatele na uplatnění smluvních pokut.
5. Dostane-li se zhotovitel do prodlení s odstraněním reklamované vady, je povinen objednateli zaplatit smluvní pokutu ve výši 2.500 Kč za každý i započatý den prodlení a každou jednotlivou vadu.
6. Reklamaci lze uplatnit nejpozději v poslední den záruční lhůty, přičemž i reklamace odeslaná objednatelem v poslední den záruční lhůty se považuje za včas uplatněnou.
7. Povinnost k odstranění vady má zhotovitel bez ohledu na to, zda vadu uzná či nikoli. Prokáže-li se ve sporných případech, že objednatel reklamoval neoprávněně, tzn., že jím reklamovaná vada nevznikla vinou zhotovitele a že se na ni nevztahuje záruční lhůta, resp. že vadu způsobil nevhodným užíváním díla uživatel apod., je objednatel povinen uhradit zhotoviteli veškeré jemu vzniklé obvyklé náklady v souvislosti s odstraněním vady.

Článek X.

Odstoupení od smlouvy

1. Vyjma případů, které stanoví zákon, je objednatel dále oprávněn od smlouvy odstoupit:
 - a) dostane-li se zhotovitel do prodlení se zhotovením nebo předáním díla objednateli o více jak deset pracovních dnů;
 - b) dostane-li se zhotovitel do prodlení s odstraněním řádně reklamované vady o více jak deset pracovních dnů;
 - c) bylo-li pravomocně rozhodnuto o úpadku zhotovitele;
 - d) zhotovitel vstoupí do likvidace;
 - e) bude-li zhotovitel v době účinnosti smlouvy zapsán v registru nespolehlivých plátců DPH vedeném Ministerstvem financí ČR;
 - f) vykazuje-li plnění hrubé nedostatky, nebo hrozí-li objednateli jednáním zhotovitele značná újma (např. zhotovitel bude stavební práce provádět neodborně, nekvalitně, v rozporu s obecnými technickými postupy nebo pravidly, s požadavky objednatele nebo výrobcem stanovenou technologií či bude-li konstrukční řešení nad možností zhotovitele).
2. Vyjma případů, které stanoví zákon, je zhotovitel dále oprávněn od smlouvy odstoupit:
 - a) dostane-li se objednatel do prodlení s úhradou ceny díla o více jak třicet pracovních dní;
 - b) neposkytuje-li objednatel zhotoviteli potřebnou součinnost.
3. V případě odstoupení od smlouvy jsou povinnosti zhotovitele k okamžiku odstoupení od smlouvy

následující:

- provede soupis všech provedených prací oceněný dle způsobu, kterým je stanovena cena díla,
- provede finanční vyčíslení provedených prací a zpracuje „díličí konečnou fakturu“,
- odveze veškerý svůj nezabudovaný materiál z místa plnění, pokud se strany nedohodnou jinak,
- písemně vyzve objednatele k předání a převzetí provedené části díla.

Článek XI.

Povinnost mlčenlivosti a další povinnosti zhotovitele

1. Zhotovitel se zavazuje zachovávat ve vztahu ke třetím osobám mlčenlivost o informacích, které při plnění smlouvy získá od objednatele nebo o objednateli či jeho zaměstnancích a spolupracovnících a nesmí je zpřístupnit bez písemného souhlasu objednatele žádné třetí osobě ani je použít v rozporu s účelem smlouvy, ledaže se jedná:
 - a) o informace, které jsou veřejně přístupné;
 - b) o případ, kdy je zpřístupnění informace vyžadováno zákonem nebo závazným rozhodnutím oprávněného orgánu.
2. Zhotovitel je povinen zavázat povinností mlčenlivosti podle odstavce 1. všechny osoby, které se s ním podílí na zhotovení díla.
3. Za porušení povinnosti mlčenlivosti osobami, které se s ním podílely na zhotovení díla dle smlouvy, odpovídá zhotovitel, jako by povinnost porušil sám.
4. Povinnost mlčenlivosti trvá i po zhotovení a předání díla.
5. Poruší-li zhotovitel jakoukoli svoji povinnost uvedenou v tomto článku smlouvy v souvislosti s povinností mlčenlivosti, je povinen zaplatit objednateli smluvní pokutu ve výši 5.000 Kč za každé jednotlivé porušení.
6. Zhotovitel je povinen podle ustanovení § 2 písm. e) zákona č. 320/2001 Sb., o finanční kontrole ve veřejné správě a o změně některých zákonů, ve znění pozdějších předpisů, vyvinout součinnost při výkonu finanční kontroly prováděné v souvislosti s úhradou zboží nebo služeb z veřejných výdajů.
7. Zhotovitel je povinen udržovat v platnosti nepřetržitě po dobu platnosti smlouvy pojistnou smlouvu o odpovědnosti za škodu způsobenou zhotovitelem při plnění předmětu smlouvy s pojistným plněním minimálně ve výši ceny díla. Pojistná smlouva nesmí obsahovat ustanovení vylučující odpovědnost plnění pojišťovny (výluky z pojištění) s výjimkou takových výluk, které odpovídají standardně uplatňovaným výlukám ve vztahu k obdobnému předmětu pojištění. Zhotovitel je povinen předložit objednateli originál platné a účinné pojistné smlouvy, u níž řádně a včas uhradil pojistné, včetně dokladu o zaplacení pojistného nejpozději před podpisem smlouvy a na vyžádání objednatelem kdykoliv v průběhu platnosti smlouvy. Plnění z pojistné smlouvy nesmí být vinkulováno, postoupeno či jinak blokováno. Ověřená kopie pojistné smlouvy nebo Potvrzení o platné pojistné smlouvě je nedílnou součástí smlouvy jako příloha č.4

Článek XII.

Vyšší moc

1. Smluvní strany neodpovídají za částečné nebo úplné neplnění smluvních závazků, jestliže k němu došlo v důsledku vyšší moci. Za vyšší moc se ve smyslu smlouvy považují mimořádné okolnosti bránící dočasně nebo trvale splnění v ní stanovených povinností, pokud nastaly po jejím uzavření nezávisle na vůli zhotovitele a jestliže nemohly být tyto okolnosti nebo jejich následky zhotovitelem odvráceny ani při vynaložení veškerého úsilí, které lze rozumně

v dané situaci požadovat. Za vyšší moc se tak zejména považují válka, nepřátelské vojenské akce, teroristické útoky, povstání, občanské nepokoje a přírodní katastrofy.

Za vyšší moc se však nepokládají okolnosti, jež vyplývají z osobních, zejména hospodářských poměrů zhotovitele a dále překážky plnění, které byla tato strana povinna překonat nebo odstranit podle smlouvy, obchodních zvyklostí nebo obecně závazných právních předpisů, nebo jestliže může důsledky své odpovědnosti smluvně převést na třetí osobu (zejména subdodavatele), jakož i okolnosti, které se projevily až v době, kdy byl zhotovitel již v prodlení, ledaže by se jednalo o prodlení s plněním zcela nepodstatné povinnosti nemající na ostatní plnění ze smlouvy vliv.

2. Za vyšší moc se rovněž nepovažuje okolnost, o které mohl a měl zhotovitel při uzavírání smlouvy předpokládat, že patrně nastane, ledaže by zhotovitel dal najevo, že uzavírá smlouvu i přes to, že tato překážka může plnění smlouvy ohrozit, nebo jestliže o této okolnosti zhotovitel nepochybně věděl a objednatel na ni neupozornil, i když musel důvodně předpokládat, že není tato okolnost zhotoviteli známa.
3. V případě, že nastane vyšší moc, prodlužuje se lhůta ke splnění smluvních povinností o dobu, během níž vyšší moc trvá. Jestliže v důsledku vyšší moci dojde k prodlení s termínem provedení díla o více než šedesát dnů, dohodnou se smluvní strany (v případě zániku smluvních stran subjekty, na které přejdou práva a povinnosti smluvních stran) na dalším postupu provedení díla změnou smlouvy.
4. V případě, že některá smluvní strana není schopna plnit své závazky ze smlouvy v důsledku vyšší moci, je povinna neprodleně a písemně o této skutečnosti vyrozumět druhou smluvní stranu. Obdobně poté, co účinky vyšší moci pominou, je smluvní strana, jež byla vyšší mocí dotčena, povinna neprodleně a písemně vyrozumět druhou smluvní stranu o této skutečnosti.

Článek XIII.

Závěrečná ustanovení

1. Smlouva nabývá platnosti dnem jejího podepsání zástupci obou smluvních stran, oprávněných k podpisu smlouvy.
2. Smlouva nabývá účinnosti dnem zveřejnění v registru smluv dle zákona č. 340/2015 Sb., o zvláštních podmínkách účinnosti některých smluv, uveřejňování těchto smluv a o registru smluv, ve znění pozdějších předpisů (dále jen „zákon o registru smluv“).
3. Smluvní strany souhlasí se zveřejněním smlouvy v registru smluv dle zákona o registru smluv. Zveřejnění smlouvy provede objednatel.
4. Smlouva je vyhotovena ve čtyřech stejnopisech, z nichž jeden obdrží zhotovitel a tři objednatel.
5. Smlouva je závazná pro případné právní nástupce obou smluvních stran, kdy změnu subjektu je smluvní strana povinna oznámit druhé straně bez zbytečného odkladu.
6. Veškeré písemnosti zhotovitele určené objednateli, které je nutné uchovávat ve fyzické podobě, budou zasílány nebo doručovány na adresu: Krajské ředitelství policie Olomouckého kraje, odbor správy majetku, oddělení správy nemovitého majetku, tř. Kosmonautů 189/10, Hodolany, 779 00 Olomouc. Ostatní písemnosti, není-li smlouvou stanoveno konkrétně jinak, je možné doručovat elektronicky na adresy uvedené v záhlaví smlouvy.
7. Smluvní strany se dohodly, že se vylučuje aplikace následujících ustanovení občanského zákoníku: § 2605, § 2606, § 2609, druhý odstavec § 2610, § 2611, poslední věta druhého odstavce § 2612, § 2618, druhý odstavec § 2620, § 2622, druhý odstavec § 2626, § 2627, § 2628, § 2629, druhý odstavec § 2630.

8. Smlouvu lze měnit pouze písemnými dodatky podepsanými k tomu oprávněnými zástupci obou smluvních stran.
9. Nedílnou součástí smlouvy jsou následující přílohy (dále také jen „smluvní dokumenty“), dle kterých a v souladu s kterými je zhotovitel povinen dílo provést; v případě rozporů mezi jednotlivými smluvními dokumenty, má vždy přednost ten smluvní dokument, který je uveden výše:
 1. PD – „Šternberk, Příkopy – areál obvodního oddělení policie ČR“
 2. Oceněný soupis stavebních prací, dodávek a služeb s výkazem výměr
 3. Časový a finanční harmonogram stavebních prací
 4. Pojistná smlouva nebo potvrzení o pojistné smlouvě

V Olomouci dne: 19 -03- 2020

Za objednatele:

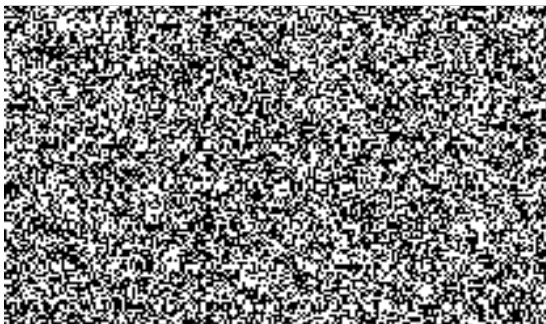

V Olomouci dne: 27 -03- 2020

Za zhotovitele:
STRABAG a.s. na základě plné moci

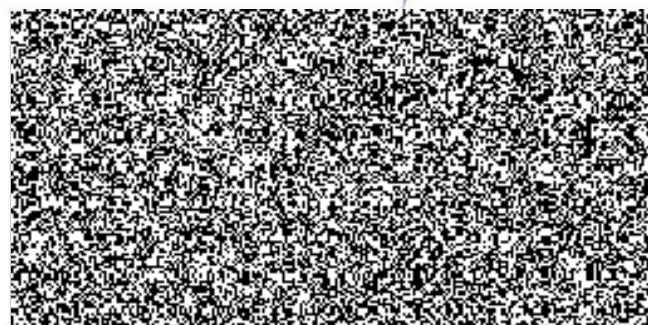
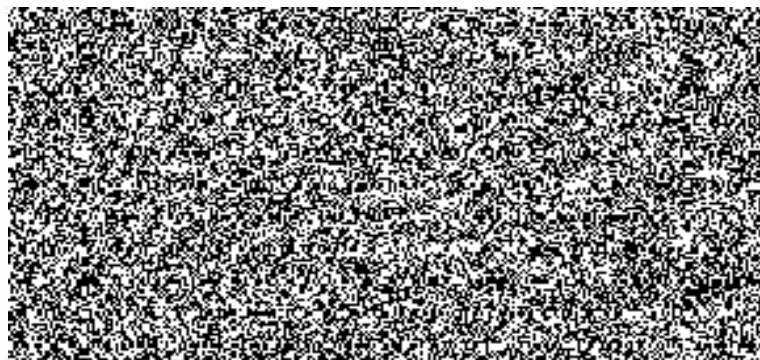

STRABAG

STRABAG a.s.
Kačírkova 982/4, 158 00 Praha 5
IČ: 60838744
(355)

ŠTERNBERK , PŘÍKOPY AREÁL OBVODNÍHO ODDĚLENÍ POLICIE ČR

OBSAH ZJEDNODUŠENÉ PROJEKTOVÉ DOKUMENTACE :

1. Průvodní zpráva :
2. Situace 1 : 250
3. Soupis prací

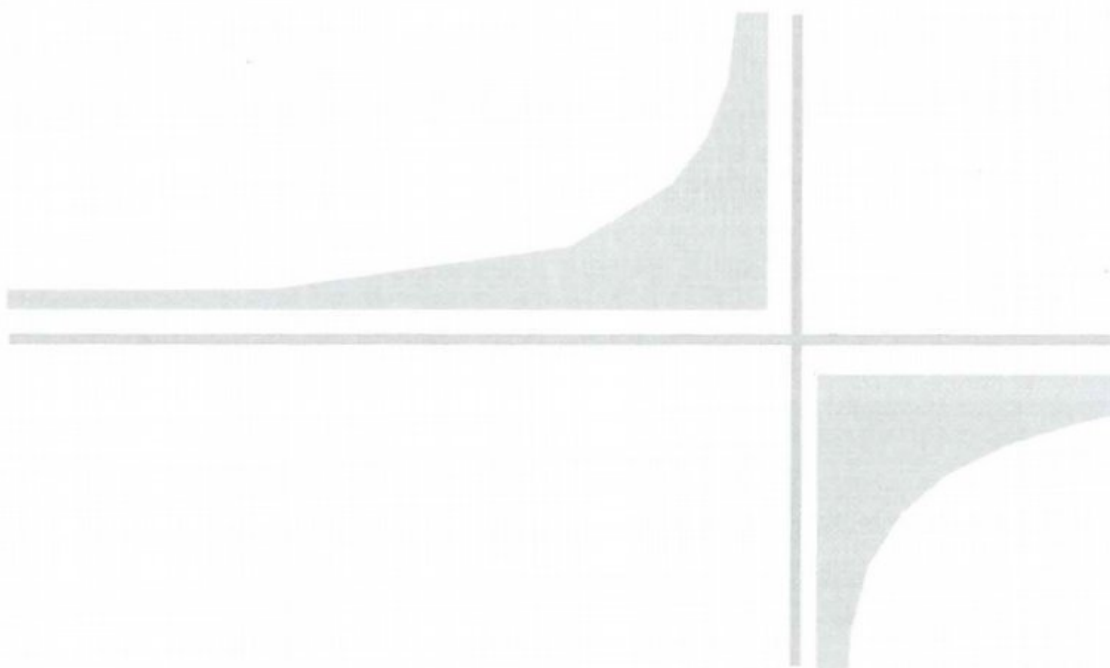

PRŮVODNÍ ZPRÁVA

1. IDENTIFIKAČNÍ ÚDAJE

Název stavby : **KŘP Omk – OO Šternberk , Oblouková 2210/4
Rekonstrukce vozovky a dešťové kanalizace ve dvoře**

Místo stavby : Šternberk

Kraj : Olomoucký

Katastrální území : Šternberk

Stavebník : ČR – Krajské ředitelství Policie Olomouckého kraje
Tř.Kosmonautů 189/10 , Olomouc
IČ: 72 05 17 95
Kontaktní osoby : Ing.Jakub Zeman, tel. 974 761 583

Zhotovitel PD :
Projektant : Ing. Doležel Petr, DS+GEO projekt
Autorizovaný inženýr v oboru dopravní stavby , reg.č. 1200549
Na Šibeníku 227/42, 779 00 Olomouc
IČ : 45 18 66 77
Kontaktní osoby : Ing. Doležel Petr, vedoucí projektant, tel. 585 414 176

Stupeň PD : zjednodušená dokumentace pro provádění stavby (DPS)

Druh stavby : stavební úpravy komunikace

2. ZÁKLADNÍ ÚDAJE O STAVBĚ

Předmětem zjednodušené projektové dokumentace jsou stavební úpravy – oprava stávající zpevněné plochy uzavřeného areálu Police ČR ve Šternberku. V návaznosti na novou polohu oplocení areálu a z důvodu poškozeného povrchu zpevněné plochy je navržena oprava plochy ve stávajícím rozsahu a ve stávajícím systému odvodnění.

Oprava je navržena s výměnou stáv.konstrukce s povrchem z litého asfaltu za novou s povrchem z asfaltobetonu.

V rámci projektu nebyla provedena kontrolní sonda, složení odstraňované konstrukce se předpokládá ve skladbě:

3cm litý asfalt - vybourání a odvoz recyklační středisko Babice

15 cm beton - vybourání a odvoz recyklační středisko Babice

25 cm štěrk + štěrkopísek a odvoz recyklační středisko Babice

Po urovnání a zhutnění silniční pláně bude položena nová konstrukce ve skladbě :

5 cm ACO 11 + PS asfaltový beton ohrusný + spojovací postřík

7 cm ACL 16 + asfaltový beton ložní

30 cm ŠD štěrkodeř' třída A

Celkový rozsah plochy činí $299+131+46 = 476\text{m}^2$. Podél okrajů plochy, kolem nového oplocení, budovy Policie, ostrůvku bude položena beton.přídlažba 25/50/10 do beton.lože z důvodu provádění živičných prací a řádného dohutnění u okrajů plochy – délka 106m.

Systém odvodnění plochy je zachován, srážkové vody budou odváděny do úžlabí tvořeného odvodňovacím žlábkem z trojřádku drobné kostky 10/10 do betonu – délka 43m. V úžlabí budou výškově upraveny dvě stávající uliční vpusti. Napojení na městskou kanalizační síť zůstává stávající přípojkou.

Zelený ostrůvek kolem stávající borovice bude obnoven, olemován beton.obrubníky 15/25 s použitím přímých a obloukových obrub o poloměru $R=2\text{m}$.

Termín provedení stavby bude upřesněn na základě rozhodnutí stavebníka v závislosti na provádění související stavby lokality Příkopy a oplocení areálu – zhotovitel Strabag, realizace 2020, stavebním Město Šternberk.

Olomouc, leden 2019

Ing.Doležel Petr

Přílohy : situace stavby 1:250 , soupis prací

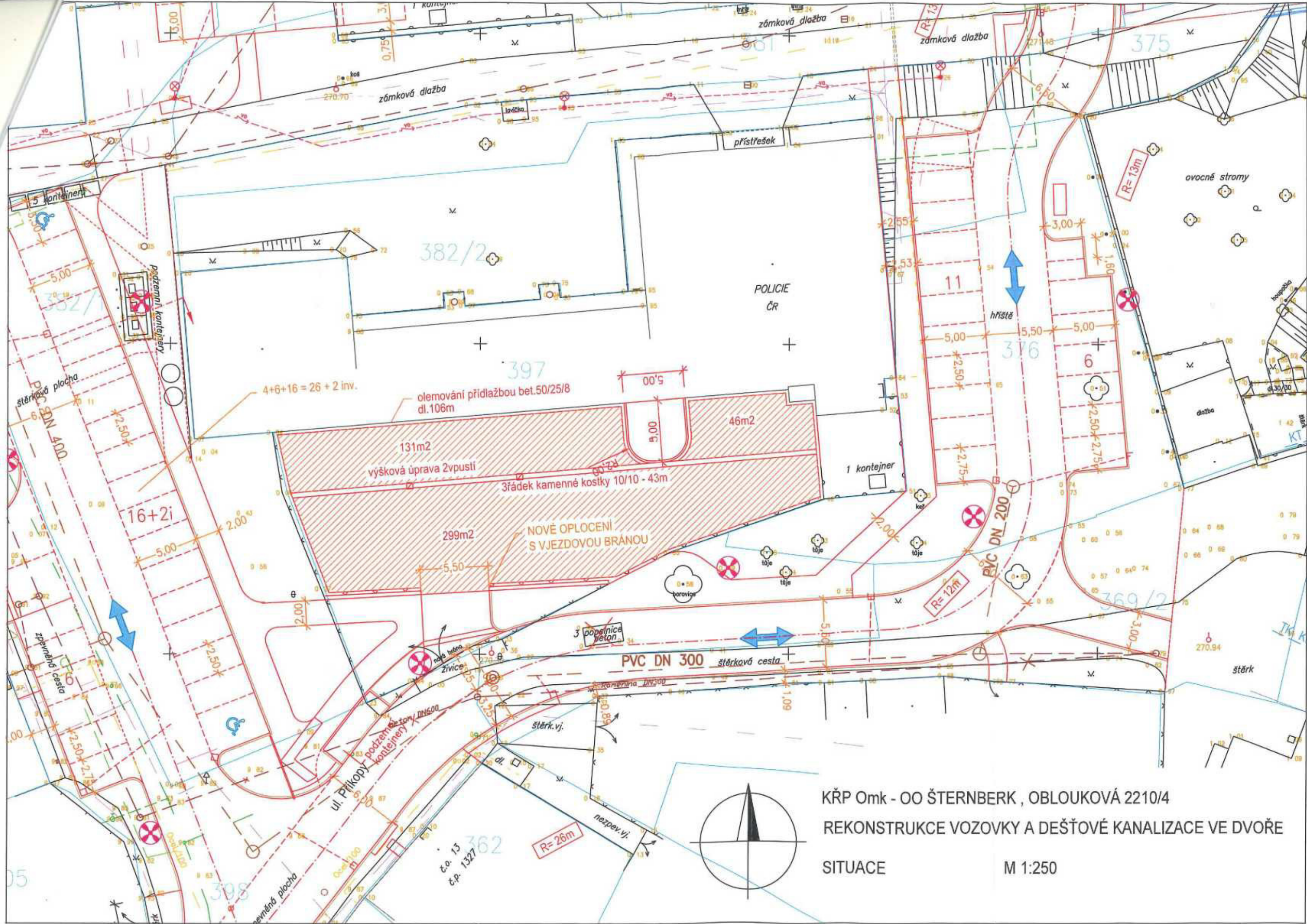

KŘP Omk - OO ŠTERNBERK , OBLOUKOVÁ 2210/4
 REKONSTRUKCE VOZOVKY A DEŠŤOVÉ KANALIZACE VE DVOŘE
 SITUACE M 1:250

KAPITULACE STAVBY

avba: POSP463 2019
Šternberk - lokalita Příkopy

KSO: 822 23
Místo: Šternberk
CZ-CPV: 45233142-6

CC-CZ: 21111
Datum: 7. 8. 2019
CZ-CPA: 42.11.10

Zadavatel:
Město Šternberk

IČ: 00299529
DIČ: CZ00299529

Zhotovitel:
STRABAG a.s.

IČ: 60838744
DIČ: CZ60838744

Projektant:
ing. Petr Doležel

IČ: 45186677
DIČ: CZ6008091309

Zpracovatel:
ing. Pospíšil Michal 2019/I

IČ:
DIČ:

Poznámka:
Soupis prací je sestaven s využitím Cenové soustavy URS. Položky, které pochází z této cenové soustavy, jsou ve sloupci 'Cenová soustava' označeny popisem 'CS ÚRS' a úrovní příslušného kalendářního pololetí. Veškeré další informace vymežující popis a podmínky použití těchto položek z Cenové soustavy, které nejsou uvedeny přímo v soupisu prací, jsou neomezeně dále k dispozici na www.cs-urs.cz, sekce Cenové a technické podmínky.

Cena bez DPH			632 437,87
	Sazba daně	Základ daně	Výše daně
DPH základní	21,00%	632 437,87	132 811,95
snižovaná	15,00%	0,00	0,00
Cena s DPH			765 249,82
v CZK			

Projektant

Zpracovatel

Datum a podpis:

Razítko

Datum a podpis:

Razítko

Objednavatel

Zhotovitel

Datum a podpis:

Razítko

Datum a podpis:

Razítko

REKAPITULACE OBJEKTŮ STAVBY A SOUPISŮ PRACÍ

Kód: POSP463-2019

Stavba: Šternberk - lokalita Příkopy

Místo: Šternberk

Datum:

7. 8. 2019

Zadavatel: Město Šternberk

Projektant:

ing. Petr Doležel

Zhotovitel: STRABAG a.s.

Zpracovatel:

ing. Pospíšil Michal
2019/!

Kód	Popis	Cena bez DPH [CZK]	Cena s DPH [CZK]
Náklady z rozpočtů		632 437,87	765 249,82
1	vjezd do areálu Policie	632 437,87	765 249,82
1-1	vjezd do areálu Policie-soupis prací	632 437,87	765 249,82

KRYCÍ LIST SOUPISU PRACÍ

Stavba: Šternberk - lokalita Příkopy
Objekt: 1 - vjezd do areálu Policie
Soupis:

1-1 - vjezd do areálu Policie-soupis prací

KSO: 822 23
Místo: Šternberk

CC-CZ: 2112
Datum: 7. 8. 2019

Zadavatel:
Město Šternberk

IC: 00299529
DIČ: CZ00299529

Zhotovitel:

IC:
DIČ:

Projektant:
ing. Petr Doležel

IC: 45186677
DIČ: CZ6008091309

Zpracovatel:
ing. Pospíšíl Michal 2019/!

IC:
DIČ:

Poznámka:

Soupis prací je sestaven s využitím Cenové soustavy ÚRS. Položky, které pochází z této cenové soustavy, jsou ve sloupci 'Cenová soustava' označeny popisem 'CS ÚRS' a úrovní příslušného kalendářního pololetí. Veškeré další informace vymezení popis a podmínky použití těchto položek z Cenové soustavy, které nejsou uvedeny přímo v soupisu prací, jsou neomezeně dále k dispozici na www.cs-urs.cz, sekce Cenové a technické podmínky.

Cena bez DPH				632 437,87
		Základ daně	Sazba daně	Výše daně
DPH základní		632 437,87	21,00%	132 811,95
snížená		0,00	15,00%	0,00
Cena s DPH		v CZK		765 249,82

Projektant

Zpracovatel

Datum a podpis:

Razítko

Datum a podpis:

Razítko

Objednavatel

Zhotovitel

Datum a podpis:

Razítko

Datum a podpis:

Razítko

REKAPITULACE ČLENĚNÍ SOUPISU PRACÍ

Stavba: Šternberk - lokalita Příkopy

Objekt: 1 - vjezd do areálu Policie

Soupis: **1-1 - vjezd do areálu Policie-soupis prací**

Místo: Šternberk

Datum: 7. 8. 2019

Zadavatel: Město Šternberk

Projektant: ing. Petr Doležel

Zhotovitel: STRABAG a.s.

Zpracovatel: ing. Pospíšil Michal
2019/I

Kód dílu - Popis

Cena celkem (CZK)

Kód dílu - Popis	Cena celkem (CZK)
Náklady ze soupisu prací	632 437,87
HSV - Práce a dodávky HSV	632 437,87
1 - Zemní práce	6 012,00
57 - Kryty pozemních komunikací: letišť a ploch z kameniva nebo živičné	371 168,13
059 - kryty poz.komunikací - dlažba	36 063,59
8 - Trubní vedení	3 970,60
81 - Potrubí z trub betonových	3 970,60
9 - Ostatní konstrukce a práce-bourání	215 223,55
096 - bourání a demolice konstrukc.	215 223,55

UPIS PRACÍ

stavba: Šternberk - lokalita Příkopy

Objekt: 1 - vjezd do areálu Policie

Soupis: 1-1 - vjezd do areálu Policie-soupis prací

Místo: Šternberk
Zadavatel: Město Šternberk
Zhotovitel: STRABAG a.s.

Datum: 7. 8. 2019
Projektant: ing. Petr Doležel
Zpracovatel: ing. Pospíšil Michal
2019/I

PČ	Typ	Kód	Popis	MJ	Množství	J.cena [CZK]	Cena celkem [CZK]	Cenová soustava
----	-----	-----	-------	----	----------	--------------	-------------------	-----------------

Náklady soupisu celkem 632 437,87

D HSV Práce a dodávky HSV 632 437,87

D 1 Zemní práce 6 012,00

1	K	181951102	Úprava pláně v hornině tř. 1 až 4 se zhutněním	m2	501,000	12,00	6 012,00	CS ÚRS 2019 01
---	---	-----------	--	----	---------	-------	----------	----------------

PP Úprava pláně vyrovnáním výškových rozdílů v hornině tř. 1 až 4 se zhutněním
Poznámka k souboru cen:
1. Ceny jsou určeny pro urovňování všech nově zřízovaných ploch (v zářezech i na násypch) vodorovných nebo ve sklonu do 1:5 pod zpevnění ploch jakéhokoliv druhu, pod humusování, (ne však pro plochy záspy rýh pro podzemní vedení), dmování apod. a dále, předepíše-li projekt urovňování pláně z jiného důvodu. 2. Ceny nelze použít pro urovňování lavic (berem) šířky do 3 m přerušujících svahy, pro urovňování dna silničních a železničních příkopů pro jakoukoliv šířku dna; tato urovňování se oceňuje cenami souboru cen 182. 0-1 Svahování. 3. Urovňování ploch ve sklonu přes 1 : 5 se oceňuje cenami souboru cen 182. 0-11 Svahování trvalých svahů do projektovaných profilů. 4. Náklady na urovňování dna a stěn při čištění příkopů pozemních komunikací jsou započteny v cenách souborů cen 938 90-2. Čištění příkopů komunikací v suchu nebo ve vodě části A02 Zemní práce pro objekty oborů 821 až 828. 5. Míru zhutnění určuje projekt. Ceny se zhutněním jsou určeny pro jakoukoliv míru zhutnění.

VV 501 501,000
VV Součet 501,000

D 57 Kryty pozemních komunikací letišť a ploch z kameniva nebo živичné 371 168,13

2	K	564871116	Podklad ze šterkodrtě ŠD tl. 300 mm	m2	501,000	189,00	94 689,00	CS ÚRS 2019 01
---	---	-----------	-------------------------------------	----	---------	--------	-----------	----------------

PP Podklad ze šterkodrtě ŠD s rozprostřením a zhutněním, po zhutnění tl. 300 mm
VV 501 501,000
VV Součet 501,000

3	K	573211111	Postřik živичný spojovací z asfaltu v množství 0,60 kg/m2	m2	501,000	10,90	5 460,90	CS ÚRS 2019 01
---	---	-----------	---	----	---------	-------	----------	----------------

PP Postřik spojovací PS bez posypu kamenivem z asfaltu silničního, v množství 0,60 kg/m2
VV 501 501,000
VV Součet 501,000

4	K	577144121	Asfaltový beton vrstva obrusná ACO 11 (ABS) tř. I tl 50 mm š přes 3 m z nemodifikovaného asfaltu	m2	501,000	218,00	109 218,00	CS ÚRS 2019 01
---	---	-----------	--	----	---------	--------	------------	----------------

PP Asfaltový beton vrstva obrusná ACO 11 (ABS) s rozprostřením a se zhutněním z nemodifikovaného asfaltu v pruhu šířky přes 3 m tř. I, po zhutnění tl. 50 mm
Poznámka k souboru cen:
1. ČSN EN 13108-1 připouští pro ACO 11 pouze tl. 35 až 50 mm.
VV 501 501,000
VV Součet 501,000

5	K	577165122	Asfaltový beton vrstva ložní ACL 16 (ABH) tl 70 mm š přes 3 m z nemodifikovaného asfaltu	m2	501,000	319,00	159 819,00	CS ÚRS 2019 01
---	---	-----------	--	----	---------	--------	------------	----------------

PP Asfaltový beton vrstva ložní ACL 16 (ABH) s rozprostřením a zhutněním z nemodifikovaného asfaltu v pruhu šířky přes 3 m, po zhutnění tl. 70 mm
Poznámka k souboru cen:
1. ČSN EN 13108-1 připouští pro ACL 16 pouze tl. 50 až 70 mm.
VV 501 501,000
VV Součet 501,000

6	K	998225111	Přesun hmot pro pozemní komunikace s krytem z kamene, monolitickým betonovým nebo živичným	t	440,274	4,50	1 981,23	CS ÚRS 2019 01
---	---	-----------	--	---	---------	------	----------	----------------

PP Přesun hmot pro komunikace s krytem z kameniva, monolitickým betonovým nebo živичným dopravní vzdálenost do 200 m jakéhokoliv délky objektu
Poznámka k souboru cen:
1. Ceny lze použít i pro plochy letišť s krytem monolitickým betonovým nebo živичným.

D 059 kryty poz.komunikací - dlažba 36 063,59

7	K	916111123	Osazení obruby z drobných kostek s boční opěrou do lože z betonu prostého	m	129,000	178,00	22 962,00	CS ÚRS 2019 01
---	---	-----------	---	---	---------	--------	-----------	----------------

PP Osazení silniční obruby z dlažebních kostek v jedné řadě s ložem tl. přes 50 do 100 mm, s vyplněním a zalžením spár cementovou maltou z drobných kostek s boční opěrou z betonu prostého tř. C 12/15, do lože z betonu prostého téže značky

PČ	Typ	Kód	Popis	MJ	Množství	J.cena [CZK]	Cena celkem [CZK]	Cenová sou
	PSC		<i>Poznámka k souboru cen:</i> 1. Část lože z betonu prostého přesahující tl. 100 mm se oceňuje cenou 916 99-1121. Lože pod obrubníky, krajníky nebo obruby z dlažebních kostek. 2. V cenách nejsou započteny náklady na dodání dlažebních kostek, tyto se oceňují ve specifikaci. Množství uvedené ve specifikaci se určí jako součin celkové délky obrub a objemové hmotnosti 1 m obruby a to: a) 0,065 t/m pro velké kostky, b) 0,024 t/m pro malé kostky. Zřetelně lze dohodnout ve výši 1 % pro velké kostky, 2 % pro malé kostky. 3. Osazení silniční obruby ze dvou řad kostek se oceňuje: a) bez boční opěry jako dvojnásobné množství silniční obruby z jedné řady kostek, b) s boční opěrou jako osazení silniční obruby z jedné řady kostek s boční opěrou a osazení silniční obruby z jedné řady kostek bez boční opěry.		129,000			
8	M	58381007	kostka dlažební žula drobná B/10	m2	13,029	457,23	5 957,25	CS ÚRS 2019 01
	PP		kostka dlažební žula drobná B/10					
	VV		43*3*0,1*1,01		13,029			
9	K	916131213	Osazení silničního obrubníku betonového stojatého s boční opěrou do lože z betonu prostého	m	11,800	214,00	2 525,20	CS ÚRS 2019 01
	PP		Osazení silničního obrubníku betonového se zřízením ože s vyplněním a zalížením spár cementovou maltou stojatého s boční opěrou z betonu prostého, do lože z betonu prostého					
	PSC		<i>Poznámka k souboru cen:</i> 1. V cenách silničních obrubníků ležatých i stojatých jsou započteny: a) pro osazení do lože z kameniva těženého i náklady na dodání hmot pro lože tl. 80 až 100 mm, b) pro osazení do lože z betonu prostého i náklady na dodání hmot pro lože tl. 90 až 100 mm; v cenách -1113 a -1213 též náklady na zřízení bočních opěr. 2. Část lože z betonu prostého přesahující tl. 100 mm se oceňuje cenou 916 99 1121. Lože pod obrubníky, krajníky nebo obruby z dlažebních kostek. 3. V cenách nejsou započteny náklady na dodání obrubníků, tyto se oceňují ve specifikaci.					
	VV		7*6*0,8		11,800			
10	M	59217035	obrubník betonový obloukový vnější 780x150x250mm	m	4,848	372,66	1 803,46	CS ÚRS 2019 01
	PP		obrubník betonový obloukový vnější 780x150x250mm					
	VV		6*0,8*1,01		4,848			
11	M	59217031	obrubník betonový silniční 1000x150x250mm	m	7,070	110,60	777,70	CS ÚRS 2019 01
	PP		obrubník betonový silniční 1000x150x250mm					
	VV		7*1,01		7,070			
12	K	916991121	Lože pod obrubníky, krajníky nebo obruby z dlažebních kostek z betonu prostého	m3	0,354	2 098,00	742,69	CS ÚRS 2019 01
	PP		Lože pod obrubníky, krajníky nebo obruby z dlažebních kostek z betonu prostého tl. 0-16/20					
	VV		(6*0,8+7)*0,3*0,1		0,354			
13	K	R-059-005	Rezáni obrub	kus	5,000	241,00	1 205,00	
	PP		Rezáni obrub					
	VV		předpoklad					
	VV		5		5,000			
14	K	998223011	Přesun hmot pro pozemní komunikace s krytem dlážděným	t	18,058	5,00	90,29	CS ÚRS 2019 01
	PP		Přesun hmot pro pozemní komunikace s krytem dlážděným - dopravní vzdálenost do 200 m jakékoliv délky objektu					
	D	8	Trubní vedení				3 970,60	
	D	81	Potrubí z trub betonových				3 970,60	
15	K	899231111	Výšková úprava uličního vstupu nebo vpusti do 200 mm zvýšením mříže	kus	2,000	1 980,00	3 960,00	CS ÚRS 2019 01
	PP		Výšková úprava uličního vstupu nebo vpusti do 200 mm zvýšením mříže					
	PSC		<i>Poznámka k souboru cen:</i> 1. V cenách jsou započteny i náklady na: a) odbourání dosavadního krytu, podkladu, nadezdívky nebo prstence s odklizením vybouraných hmot do 3 m, b) zarovnaní plochy nadezdívky cementovou maltou, c) podbetonování nebo podzedeň rámu, d) odstranění a zrovnování rámu poklopu, mříže, krycího hrnce nebo hydrantu, e) úpravu a doplnění krytu popř. podkladu, vozovky v místě provedené výškové úpravy. 2. V cenách nejsou započteny náklady na příp. nutné dodání nové mříže, rámu, poklopu nebo krycího hrnce. Jejich dodání se oceňuje ve specifikaci, zřetelně se nestanoví.					
	VV		1		1,000			
16	K	998274101	Přesun hmot pro trubní vedení z trub betonových otevřený výkop	t	0,424	25,00	10,60	CS ÚRS 2019 01
	PP		Přesun hmot pro trubní vedení hloubené z trub betonových nebo železobetonových pro vodovody nebo kanál zace v otevřeném výkopu dopravní vzdálenost do 15 m					
	PSC		<i>Poznámka k souboru cen:</i> 1. Položky přesunu hmot nevíže užít pro zeminy, sypaviny, šterkopysek, kamenivo ap. Případná manipulace s tímto materiálem se oceňuje souborem cen 152 0-11 Vodovodné přemístění výkopku nebo svaování katalou 800-1 Zemní práce.					
	D	9	Ostatní konstrukce a práce-bourání				215 223,55	
	D	096	bourání a demolice konstrukci				215 223,55	
17	K	113107211	Odstranění podkladu z kameniva těženého tl 100 mm strojně pl přes 200 m2	m2	501,000	15,00	7 515,00	CS ÚRS 2019 01
	PP		Odstranění podkladů nebo krytů střešné plochy jednotlivě přes 200 m2 s přemístěním hmot na skládku na vzdálenost do 20 m nebo s naložením na dopravní prostředek z kameniva těženého o tl. vrstvy do 100 mm					

Typ	Kód	Popis	MJ	Množství	J.cena [CZK]	Cena celkem [CZK]	Cenová soustava
		<p><i>Poznámka k souboru cen:</i></p> <p>1. Pro výbu cen z hlediska množství se uvažuje každá souvisle odstraňovaná plocha krytu nebo podkladu stejného druhu samostatně. Odstraňuje-li se několik vrstev vozovky najednou, jednotlivé vrstvy se oceňují každá samostatně. 2. Ceny a) -7111 až -7113, -7151 až -7153, -7211 až -7213 a -7311 až -7313 lze použít i pro odstranění podkladů nebo krytů ze šterkopisku, škváry, strusky nebo z mechanicky zpevněných zemín, b) -7121 až 7125, -7161 až -7165, -7221 až -7225 a -7321 až -7325 lze použít i pro odstranění podkladů nebo krytů ze zemin stabilizovaných vápnem, c) -7130 až -7134, -7170 až -7174, -7230 až -7234 a -7330 až -7334 lze použít i pro odstranění dlažeb uložených do betonového lože a dlažeb z mozaiky uložených do cementové malty nebo podkladu ze zemin stabilizovaných cementem. 3. Ceny lze použít i pro odstranění podkladů nebo krytů opatřených živícnými postřiky nebo nátěry. 4. Ceny odlišené podle tloušťky (např. do 100 mm, do 200 mm) jsou určeny vždy pro celou tloušťku jednotlivých konstrukcí. 5. V cenách nejsou započteny náklady na zarovnění styčných ploch betonových nebo živícných podkladů nebo krytů, které se oceňují cenami souboru cen 919 73- Zarovnění styčné plochy části C 01 tohoto ceníku. Množství suti získané ze zarovnění styčných ploch podkladů nebo krytů se zvlášť nevykazuje. 6. Přemístění vybouraného materiálu větší vzdálenost, než je uvedeno, se oceňuje cenami souboru cen 997 22-1 Vodorovná doprava suti. 7. Ceny -714, -718, -724, a -734, nelze použít pro odstranění podkladu nebo krytu frézováním.</p>					
VV		501		501,000			
VV		Součet		501,000			
18	K	113107222	Odstranění podkladu z kameniva drceného tl 200 mm strojně pl přes 200 m2	m2	501,000	44,00	22 044,00 CS ÚRS 2019 01
		<p>Odstranění podkladů nebo krytů strojně plochy jednotlivé přes 200 m2 s přemístěním hmot na skládku na vzdálenost do 20 m nebo s naložením na dopravní prostředek z kameniva hrubého drceného, o tl. vrstvy přes 100 do 200 mm</p> <p><i>Poznámka k souboru cen:</i></p> <p>1. Pro výbu cen z hlediska množství se uvažuje každá souvisle odstraňovaná plocha krytu nebo podkladu stejného druhu samostatně. Odstraňuje-li se několik vrstev vozovky najednou, jednotlivé vrstvy se oceňují každá samostatně. 2. Ceny a) -7111 až -7113, -7151 až -7153, -7211 až -7213 a -7311 až -7313 lze použít i pro odstranění podkladů nebo krytů ze šterkopisku, škváry, strusky nebo z mechanicky zpevněných zemín, b) -7121 až 7125, -7161 až -7165, -7221 až -7225 a -7321 až -7325 lze použít i pro odstranění podkladů nebo krytů ze zemin stabilizovaných vápnem, c) -7130 až -7134, -7170 až -7174, -7230 až -7234 a -7330 až -7334 lze použít i pro odstranění dlažeb uložených do betonového lože a dlažeb z mozaiky uložených do cementové malty nebo podkladu ze zemin stabilizovaných cementem. 3. Ceny lze použít i pro odstranění podkladů nebo krytů opatřených živícnými postřiky nebo nátěry. 4. Ceny odlišené podle tloušťky (např. do 100 mm, do 200 mm) jsou určeny vždy pro celou tloušťku jednotlivých konstrukcí. 5. V cenách nejsou započteny náklady na zarovnění styčných ploch betonových nebo živícných podkladů nebo krytů, které se oceňují cenami souboru cen 919 73- Zarovnění styčné plochy části C 01 tohoto ceníku. Množství suti získané ze zarovnění styčných ploch podkladů nebo krytů se zvlášť nevykazuje. 6. Přemístění vybouraného materiálu větší vzdálenost, než je uvedeno, se oceňuje cenami souboru cen 997 22-1 Vodorovná doprava suti. 7. Ceny -714, -718, -724, a -734, nelze použít pro odstranění podkladu nebo krytu frézováním.</p>					
VV		501		501,000			
VV		Součet		501,000			
19	K	997221551	Vodorovná doprava suti ze sypkých materiálů do 1 km	t	235,470	30,00	7 064,10 CS ÚRS 2019 01
		<p>Vodorovná doprava suti bez naložení, ale se složením a s hrubým urovnáním ze sypkých materiálů, na vzdálenost do 1 km</p> <p><i>Poznámka k souboru cen:</i></p> <p>1. Ceny nelze použít pro vodorovnou dopravu suti po železnici, po vodě nebo neobvyklými dopravními prostředky. 2. Je-li na dopravní dráze pro vodorovnou dopravu suti překážka, pro kterou je nutno suti překládat z jednoho dopravního prostředku na druhý, oceňuje se tato doprava v každém úseku samostatně. 3. Ceny 997 22-155 jsou určeny pro sypký materiál, např. kamenivo a hmoty kamenitého charakteru stmelené vápnem, cementem nebo živíci. 4. Ceny 997 22-156 jsou určeny pro drobný kusový materiál (dlažební kostky, lomový kámen).</p>					
VV		501*0,29+501*0,18		235,470			
VV		Součet		235,470			
20	K	997221559	Příplatek ZKD 1 km u vodorovné dopravy suti ze sypkých materiálů	t	706,410	4,96	3 503,79 CS ÚRS 2019 01
		<p>Vodorovná doprava suti bez naložení, ale se složením a s hrubým urovnáním Příplatek k ceně za každý další i započatý 1 km přes 1 km</p> <p><i>Poznámka k souboru cen:</i></p> <p>1. Ceny nelze použít pro vodorovnou dopravu suti po železnici, po vodě nebo neobvyklými dopravními prostředky. 2. Je-li na dopravní dráze pro vodorovnou dopravu suti překážka, pro kterou je nutno suti překládat z jednoho dopravního prostředku na druhý, oceňuje se tato doprava v každém úseku samostatně. 3. Ceny 997 22-155 jsou určeny pro sypký materiál, např. kamenivo a hmoty kamenitého charakteru stmelené vápnem, cementem nebo živíci. 4. Ceny 997 22-156 jsou určeny pro drobný kusový materiál (dlažební kostky, lomový kámen).</p>					
VV		4 km		706,410			
VV		(501*0,29+501*0,18)*3		706,410			
VV		Součet		706,410			
21	K	113107231	Odstranění podkladu z betonu prostého tl 150 mm strojně pl přes 200 m2	m2	501,000	120,00	60 120,00 CS ÚRS 2019 01
		<p>Odstranění podkladů nebo krytů strojně plochy jednotlivé přes 200 m2 s přemístěním hmot na skládku na vzdálenost do 20 m nebo s naložením na dopravní prostředek z betonu prostého, o tl. vrstvy přes 100 do 150 mm</p>					

PČ	Typ	Kód	Popis	MJ	Množství	J.cena [CZK]	Cena celkem [CZK]	Cenová sou	
			<p><i>Poznámka k souboru cen:</i> 1. Pro volbu cen z hlediska množství se uvažuje každá souvisle odstraňovaná plocha krytu nebo podkladu stejného druhu samostatně. Odstraňuje-li se několik vrstev vozovky najednou, jednotlivé vrstvy se oceňují každá samostatně. 2. Ceny a) -7111 až -7113, -7151 až -7153, -7211 až -7213 a -7311 až -7313 lze použít i pro odstranění podkladů nebo krytů ze šterkopísku, škváry, strusky nebo z mechanicky zpevněných zemín, b) -7121 až 7125, -7161 až -7165, -7221 až -7225 a -7321 až -7325 lze použít i pro odstranění podkladů nebo krytů ze zemín stabilizovaných vápnem, c) -7130 až -7134, -7170 až -7174, -7230 až -7234 a -7330 až -7334 lze použít i pro odstranění dlažeb uložených do betonového lože a dlažeb z mozaiky uložených do cementové malty nebo podkladu ze zemín stabilizovaných cementem. 3. Ceny lze použít i pro odstranění podkladů nebo krytů opatřených živícnými postřiky nebo nátěry. 4. Ceny odlišené podle tloušťky (např. do 100 mm, do 200 mm) jsou určeny vždy pro celou tloušťku jednotlivých konstrukcí. 5. V cenách nejsou započteny náklady na zarovnění styčných ploch betonových nebo živícných podkladů nebo krytů, které se oceňuje cenami souboru cen 919 73- Zarovnění styčné plochy části C 01 tohoto ceníku. Množství suti získané ze zarovnění styčných ploch podkladů nebo krytů se zvlášť nevykazuje. 6. Přemístění vybouraného materiálu větší vzdálenost, než je uvedeno, se oceňuje cenami souboru cen 997 22-1 Vodorovná doprava suti. 7. Ceny -714 . , -718 . , -724 . a -734 . nelze použít pro odstranění podkladu nebo krytu frézováním.</p>						
	PSC								
	VV		501		501,000				
22	K	113107241	Odstranění podkladu živícného tl 50 mm strojně pl přes 200 m2	m2	501,000	28,90	14 478,90	CS ÚRS 2019 01	
	PP		Odstranění podkladů nebo krytů strojně plochy jednotlivé přes 200 m2 s přemístěním hmot na skládku na vzdálenost do 20 m nebo s naložením na dopravní prostředek živícných, o tl. vrstvy do 50 mm						
			<p><i>Poznámka k souboru cen:</i> 1. Pro volbu cen z hlediska množství se uvažuje každá souvisle odstraňovaná plocha krytu nebo podkladu stejného druhu samostatně. Odstraňuje-li se několik vrstev vozovky najednou, jednotlivé vrstvy se oceňují každá samostatně. 2. Ceny a) -7111 až -7113, -7151 až -7153, -7211 až -7213 a -7311 až -7313 lze použít i pro odstranění podkladů nebo krytů ze šterkopísku, škváry, strusky nebo z mechanicky zpevněných zemín, b) -7121 až 7125, -7161 až -7165, -7221 až -7225 a -7321 až -7325 lze použít i pro odstranění podkladů nebo krytů ze zemín stabilizovaných vápnem, c) -7130 až -7134, -7170 až -7174, -7230 až -7234 a -7330 až -7334 lze použít i pro odstranění dlažeb uložených do betonového lože a dlažeb z mozaiky uložených do cementové malty nebo podkladu ze zemín stabilizovaných cementem. 3. Ceny lze použít i pro odstranění podkladů nebo krytů opatřených živícnými postřiky nebo nátěry. 4. Ceny odlišené podle tloušťky (např. do 100 mm, do 200 mm) jsou určeny vždy pro celou tloušťku jednotlivých konstrukcí. 5. V cenách nejsou započteny náklady na zarovnění styčných ploch betonových nebo živícných podkladů nebo krytů, které se oceňuje cenami souboru cen 919 73- Zarovnění styčné plochy části C 01 tohoto ceníku. Množství suti získané ze zarovnění styčných ploch podkladů nebo krytů se zvlášť nevykazuje. 6. Přemístění vybouraného materiálu větší vzdálenost, než je uvedeno, se oceňuje cenami souboru cen 997 22-1 Vodorovná doprava suti. 7. Ceny -714 . , -718 . , -724 . a -734 . nelze použít pro odstranění podkladu nebo krytu frézováním.</p>						
	PSC								
	VV		501		501,000				
23	K	997221611	Nakládání suti na dopravní prostředky pro vodorovnou dopravu	t	211,923	18,36	3 890,91	CS ÚRS 2019 01	
	PP		Nakládání na dopravní prostředky pro vodorovnou dopravu suti						
			<p><i>Poznámka k souboru cen:</i> 1. Ceny lze použít i pro překládání při lomené dopravě. 2. Ceny nelze použít při dopravě po železnici, po vodě nebo neobvyklými dopravními prostředky.</p>						
	PSC								
	VV		501*0,098+501*0,325		211,923				
	VV		Součet		211,923				
24	K	997221561	Vodorovná doprava suti z kusových materiálů do 1 km	t	211,923	170,64	36 162,54	CS ÚRS 2019 01	
	PP		Vodorovná doprava suti bez naložení, ale se složením a s hrubým urovnáním z kusových materiálů, na vzdálenost do 1 km						
			<p><i>Poznámka k souboru cen:</i> 1. Ceny nelze použít pro vodorovnou dopravu suti po železnici, po vodě nebo neobvyklými dopravními prostředky. 2. Je-li na dopravní dráze pro vodorovnou dopravu suti překážka, pro kterou je nutno sut překládat z jednoho dopravního prostředku na druhý, oceňuje se tato doprava v každém úseku samostatně. 3. Ceny 997 22-155 jsou určeny pro sytký materiál, např. kamenivo a hmoty kamenitého charakteru smíšené vápnem, cementem nebo živicí. 4. Ceny 997 22-156 jsou určeny pro drobný kusový materiál (dlažební kostky, lomový kámen).</p>						
	PSC								
	VV		501*0,098+501*0,325		211,923				
	VV		Součet		211,923				
25	K	997221569	Příplatek ZKD 1 km u vodorovné dopravy suti z kusových materiálů	t	847,692	4,96	4 204,55	CS ÚRS 2019 01	
	PP		Vodorovná doprava suti bez naložení, ale se složením a s hrubým urovnáním Příplatek k ceně za každý další i započatý 1 km přes 1 km						
			<p><i>Poznámka k souboru cen:</i> 1. Ceny nelze použít pro vodorovnou dopravu suti po železnici, po vodě nebo neobvyklými dopravními prostředky. 2. Je-li na dopravní dráze pro vodorovnou dopravu suti překážka, pro kterou je nutno sut překládat z jednoho dopravního prostředku na druhý, oceňuje se tato doprava v každém úseku samostatně. 3. Ceny 997 22-155 jsou určeny pro sytký materiál, např. kamenivo a hmoty kamenitého charakteru smíšené vápnem, cementem nebo živicí. 4. Ceny 997 22-156 jsou určeny pro drobný kusový materiál (dlažební kostky, lomový kámen).</p>						
	PSC								
	VV		skládku 4 km						
	VV		(501*0,098+501*0,325)*4		847,692				
26	K	997013801	Poplatek za uložení na skládce (skládkovné) stavebního odpadu betonového kód odpadu 170 101	t	162,825	115,00	18 724,88	CS ÚRS 2019 01	
	PP		Poplatek za uložení stavebního odpadu na skládce (skládkovné) z prostého betonu zatříděného do Katalogu odpadů pod kódem 170 101						

Typ	Kód	Popis	MJ	Množství	J.cena [CZK]	Cena celkem [CZK]	Cenová soustava
		<i>Poznámka k souboru cen:</i> 1. Ceny uvedené v souboru cen je doporučeno upravit podle aktuálních cen místně příslušné skládky odpadů. 2. Uložení odpadů neuvedených v souboru cen se oceňuje individuálně. 3. V cenách je započítán poplatek za ukládání odpadu dle zákona 185/2001 Sb. 4. Případné drcení stavebního odpadu lze ocenit souborem cen 997 00-60 Drcení stavebního odpadu z katalogu 800-6 Demolice objektů.					
PSC							
VV				162,825			
VV				162,825			
		Součet					
27	K	997221845		49,098	155,00	7 610,19	CS ÚRS 2019 01
		Poplatek za uložení na skládce (skládkovné) odpadu asfaltového bez dehtu kód odpadu 170 302	t				
PP		Poplatek za uložení stavebního odpadu na skládce (skládkovné) asfaltového bez obsahu dehtu zařazeného do Katalogu odpadů pod kódem 170 302					
		<i>Poznámka k souboru cen:</i> 1. Ceny uvedené v souboru cen je doporučeno upravit podle aktuálních cen místně příslušné skládky odpadů. 2. Uložení odpadů neuvedených v souboru cen se oceňuje individuálně. 3. V cenách je započítán poplatek za ukládání odpadu dle zákona 185/2001 Sb. 4. Případné drcení stavebního odpadu lze ocenit cenami souboru cen 997 00-60 Drcení stavebního odpadu z katalogu 800-6 Demolice objektů.					
PSC							
VV				49,098			
VV				49,098			
		Součet					
28	K	997221855		235,470	127,00	29 904,69	CS ÚRS 2019 01
		Poplatek za uložení na skládce (skládkovné) zeminy a kameniva kód odpadu 170 504	t				
PP		Poplatek za uložení stavebního odpadu na skládce (skládkovné) zeminy a kameniva zařazeného do Katalogu odpadů pod kódem 170 504					
		<i>Poznámka k souboru cen:</i> 1. Ceny uvedené v souboru cen je doporučeno upravit podle aktuálních cen místně příslušné skládky odpadů. 2. Uložení odpadů neuvedených v souboru cen se oceňuje individuálně. 3. V cenách je započítán poplatek za ukládání odpadu dle zákona 185/2001 Sb. 4. Případné drcení stavebního odpadu lze ocenit cenami souboru cen 997 00-60 Drcení stavebního odpadu z katalogu 800-6 Demolice objektů.					
PSC							
VV				235,470			
VV				235,470			
		Součet					



"KŘP Omk - OO Šternberk, Oblouková 2210/4 - rekonstrukce vozovky a dešťové kanalizace ve dvoře"
časový a finanční harmonogram prací

stavební objekt / měsíc	duben 2020	květen 2020	červen 2020	červenec 2020
1-1 - VJEZD DO AREÁLU POLICIE				
finanční harmonogram v Kč bez DPH	215 000	417 437,87		
Celkem v Kč bez DPH			632 437,87	

Termín plnění je od 13.4.2020 - 29.5.2020

Harmonogram bude upřesněn před podpisem smlouvy o dílo.

v Olomouci dne 26. února 2020

.....
Ing. Svatopluk Novák
ředitel Oblasti Střed

.....
Ing. Vítězslav Bujnoch
ved. OTÚ Oblasti Střed



STRABAG a.s.
Kačírkova 862/4, 158 00 Praha 5
IČ: 60838744
(360)

35

