

KUPNÍ SMLOUVA

č. j. KRPB-52024-3/ČJ-2020-0600VZ

Čl. I. Smluvní strany:

Kupující:

Česká republika – Krajské ředitelství policie Jihomoravského kraje
se sídlem: Kounicova 24, 611 32 Brno

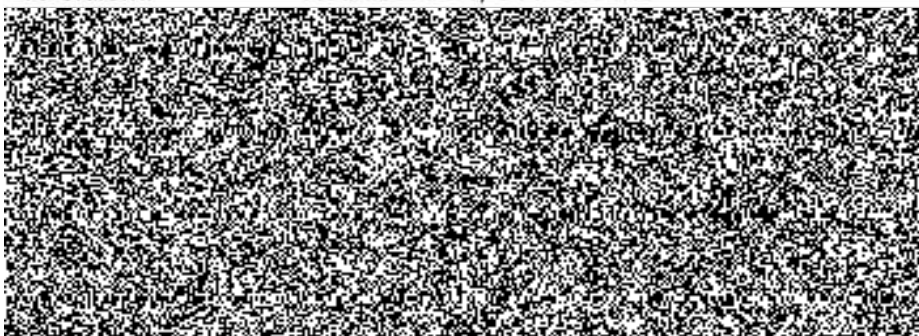

(dále jen „kupující“) na straně jedné

Prodávající:

obchodní firma: **ZNAK Malá Skála, družstvo hodinářské a umělecké výroby**
se sídlem: Vranové 1. díl 68, 468 22 Malá Skála
provozovna: Betlémská 836, 468 22 Železný Brod

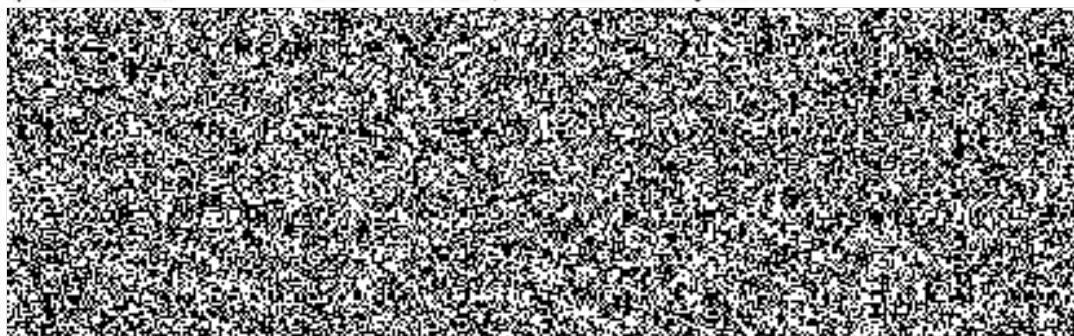

(dále jen „prodávající“) na straně druhé

uzavírají ve smyslu ustanovení § 2079 a násl. zák. č. 89/2012 Sb., občanského zákoníku,
v platném znění (dále jen „Občanský zákoník“), tuto

kupní smlouvu:

Čl. II.**Předmět smlouvy**

1. Předmětem této kupní smlouvy je nákup medailí a plaket v etuích:
 - **50 ks medailí Krajského ředitelství policie Jihomoravského kraje, I. stupně** materiál pozlacená tombaková slitina včetně tmavěmodré sametové etue,
 - **50 ks medailí Krajského ředitelství policie Jihomoravského kraje, II. stupně** materiál starostříbrná tombaková slitina včetně tmavěmodré sametové etue,
 - **100 ks medailí Krajského ředitelství policie Jihomoravského kraje, III. stupně** materiál tombaková slitina v provedení starobronz včetně tmavěmodré sametové etue,
 - **150 ks plaket Krajského ředitelství policie Jihomoravského kraje**, materiál tombaková slitina včetně tmavěmodré sametové etue, včetně dopravy do místa plnění (dále jen „zboží“).
2. Podrobná specifikace je uvedena v Příloze č. 1 této smlouvy.

Čl. III.**Kupní cena**

1. Kupní cena je sjednána dohodou smluvních stran podle § 2 zák. č. 526/1990 Sb., o cenách, v platném znění, a dle cenové nabídky prodávajícího platné ke dni uzavření této smlouvy a činí:

Předmět VZ	Počet ks	Cena za 1 ks bez DPH	DPH	Cena za 1 ks vč. DPH	Cena celkem za požadovaný počet ks bez DPH	Cena celkem za požadovaný počet ks vč. DPH
Medaile KŘP JmK, I. Stupně, materiál pozlacená tombaková slitina včetně tmavěmodré sametové etue	50					
Medaile KŘP JmK, II. Stupně, materiál starostříbrná tombaková slitina včetně tmavěmodré sametové etue	50					
Medaile KŘP JmK, III. Stupně, materiál tombaková slitina v provedení starobronz včetně tmavěmodré sametové etue	100					
Plaketa KŘP JmK, materiál tombaková slitina včetně tmavěmodré sametové etue	150					
Doprava do místa plnění						
Cena celkem					153 520,00 Kč	185 759,20 Kč

Celková kupní cena: 153.520,-- Kč bez DPH 185.759,20 Kč vč. DPH.

slovy: stoosmdesátpěttisícsemdsetpadesátdevětkorunčeskýchdvacetalářů.

DPH činí 21%.

Celková kupní cena je cenou nejvýše přípustnou.

2. Cena uvedená v této kupní smlouvě je považována za cenu nejvýše přípustnou a nepřekročitelnou s výjimkou změny zákonné sazby DPH.



ČI. IV.

Dodací podmínky, místo plnění, doba plnění

1. Doba plnění: do 29. května 2020.
2. Místo plnění: Krajské ředitelství policie Jihomoravského kraje,
Oddělení materiálně-technického zabezpečení,
Kounicova 24, 611 32 Brno.
3. Kontaktní osoba pro převzetí zboží: 

ČI. V.

Platební podmínky, fakturace

1. Kupující zaplatí do 21 kalendářních dnů po obdržení daňového dokladu od prodávajícího kupní cenu za odebrané zboží na základě této smlouvy, a to převodem na účet prodávajícího. Ceny musí být uvedeny včetně dopravy.
2. V případě, že nebude daňový doklad předán současně se zbožím, je prodávající povinen ho zaslat na adresu kupujícího nejpozději do 5 dnů od data dodání zboží.
3. Daňový doklad musí obsahovat náležitosti podle § 29 zák. č. 235/2004 Sb., o dani z přidané hodnoty, ve znění pozdějších předpisů, a musí být uvedeno číslo jednacích kupní smlouvy, ke které se dodávka vztahuje.
4. Prodávající je povinen daňový doklad zaslat na níže uvedenou adresu kupujícího:
Krajské ředitelství policie Jihomoravského kraje
Oddělení materiálně-technického zabezpečení
Kounicova 24
611 32 Brno,
případně elektronicky ve formátu PDF na e-mail kupujícího 
z e-mailů prodávajícího 
5. Kupující je oprávněn do data splatnosti vrátit daňový doklad, který neobsahuje požadované náležitosti, obsahuje jiné cenové údaje nebo jiný druh zboží než dohodnuté v této kupní smlouvě s tím, že doba splatnosti nově vystaveného daňového dokladu začíná znovu běžet ode dne jejího doručení kupujícímu.
6. Daňový doklad se považuje za proplacený okamžikem odepsání fakturované částky z účtu kupujícího ve prospěch účtu prodávajícího.
7. Jestliže je prodávající dle zveřejnění správcem daně v registru plátců ke dni uskutečnění zdanitelného plnění nespolehlivým plátcem DPH, je kupující oprávněn provést zajišťovací úhradu DPH na účet příslušného finančního úřadu a uhradit prodávajícímu pouze základ daně, tento postup je považován za splnění závazku kupujícího.

ČI. VI.

Záruka

1. Záruku za jakost zboží, která počíná běžet od převzetí zboží kupujícím, poskytuje prodávající v délce **24 měsíců**.

ČI. VII.

Vady

1. Nároky z vad se vyřizují dle volby kupujícího v souladu s § 2106 – 2012 Občanského zákoníku.

Čl. VIII.

Přechod vlastnického práva

1. Vlastnické právo k předmětu plnění přechází na kupujícího předáním zboží způsobem uvedeným v Čl. IV. této smlouvy.
2. Prodávající prohlašuje, že zboží není zatíženo právy třetích osob.

Čl. IX.

Smluvní pokuty a sankce

1. Smluvní strany si ujednaly tyto sankce za nesplnění povinností:
 - a) V případě prodlení s dodáním zboží řádně a včas zaplatí prodávající smluvní pokutu ve výši 0,05% z ceny nedodaného zboží včetně DPH, a to za každý i započatý den prodlení.
 - b) V případě neuhrazení daňového dokladu kupujícím v termínu uvedeném ve smlouvě, má prodávající právo na úroky z prodlení ve výši 0,05% z neuhrazené ceny zboží včetně DPH, a to za každý i započatý den prodlení.
 - c) Smluvní pokuty a úrok z prodlení jsou splatné ve lhůtě 30 dnů ode dne obdržení písemné výzvy k jejich zaplacení oprávněnou stranou, a to na účet oprávněné strany uvedený v písemné výzvě. Ustanovením o smluvní pokutě není dotčeno právo oprávněné strany na náhradu škody v plné výši.

Čl. X.

Podmínky odstoupení od smlouvy

1. Od smlouvy lze odstoupit, pokud dojde k podstatnému porušení smluvních vztahů, a pokud tento úmysl oznámí oprávněná strana druhé straně do 10 dnů od vzniku podstatného porušení povinností.
2. Podstatným porušením smlouvy se rozumí, jestliže strana porušující smlouvu věděla nebo mohla vědět, že druhá strana při takovém porušení nebude mít zájem na takovém plnění smlouvy.
3. Za podstatné porušení se považuje zejména:
 - a) prodlení prodávajícího s dodáním zboží delší než 7 dní a kupující se přitom na tomto prodlení nijak nepodílel.
 - b) kupující nesplní své finanční závazky vůči prodávajícímu a nebude schopen poskytnout takové záruky, že je splní v náhradní lhůtě,
 - c) prodávající může také odstoupit od smlouvy, jestliže kupující neposkytne nutné protiplnění a tím způsobí neschopnost provést určitý úkon. Odstoupení je však přípustné tehdy, když prodávající dohodl s kupujícím písemně novou přiměřenou lhůtu ke splnění závazku a ta uplynula,
 - d) neplnění kvantitativních a kvalitativních požadavků kupujícího,
 - e) prodávající se stane nespolehlivým plátcem DPH dle zákona č. 235/2004 Sb., o dani z přidané hodnoty, ve znění pozdějších předpisů.

Čl. XI.

Závěrečná ustanovení

1. Tato smlouva nabývá platnosti dnem jejího podpisu oběma smluvními stranami a účinnosti dnem uveřejnění v registru smluv.
2. Tuto smlouvu je možno měnit pouze formou písemných dodatků oboustranně potvrzených smluvními stranami.
3. K zániku smlouvy může dojít:
 - a) dohodou smluvních stran,
 - b) odstoupením jednou ze smluvních stran.
4. Každá ze smluvních stran prohlašuje, že tuto smlouvu uzavírá svobodně a vážně, že považuje obsah smlouvy za určitý a srozumitelný a že jsou jí známy veškeré skutečnosti, jež jsou pro uzavření smlouvy rozhodující.
5. Pokud není v této smlouvě stanoveno jinak, řídí se právní vztahy z ní vyplývající právním řádem České republiky, zejména Občanským zákoníkem.
6. Strany vyslovují souhlas se zveřejněním (případně jiným zpřístupněním) této smlouvy, jakož i dalších skutečností souvisejících se smluvním vztahem založeným touto smlouvou, a to jak v režimu zák. č. 106/1999 Sb., o svobodném přístupu k informacím, tak případně podle jiných předpisů.
7. Tato smlouva podléhá uveřejnění dle zák. č. 340/2015 Sb., o zvláštních podmínkách účinnosti některých smluv, uveřejňování těchto smluv a o registru smluv (zákon o registru smluv). K uveřejnění v registru smluv zašle smlouvu kupující. Strany prohlašují, že smlouva neobsahuje žádné skutečnosti, které by nebylo možno poskytnout jako informace podle zák. č. 106/1999 Sb., případně jiných předpisů, zejména důvěrné údaje, utajované informace nebo obchodní tajemství, a v důsledku toho by se neuveřejňovaly podle zákona o registru smluv.
8. Tato smlouva je vyhotovena ve dvou stejnopisech, z nichž jeden stejnopis obdrží kupující a jeden stejnopis prodávající.
9. Tato kupní smlouva obsahuje 5 (slovy: pět) stran textu a 1 přílohu o 4 (slovy: čtyřech) stranách textu.

V Brně dne

19.3.2020



za kupujícího



V Malé Skále dne

26.3.2020

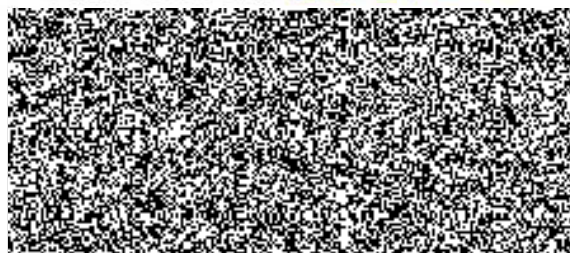

POLICIE ČESKÉ REPUBLIKY
KRAJSKÉ ŘEDITELSTVÍ POLICIE
JIHOMORAVSKÉHO KRAJE
611 32 BRNO, KOUNICOVA 24

duševní hodnota a umělecké výroby
ZNAK MALÁ SKÁLA
Vranov 1. díl 68, 468 22 Malá Skála
tel: 483 392 241, www.znakmala.cz
IČO: 00029513, DIČ: CZ00029513



Popis a vyobrazení medaile a plakety

Medaile ředitele Krajského ředitelství policie Jihomoravského kraje I. stupně

a) popis medaile

Medaile je zhotovena z tombakové slitiny v pozlaceném provedení, má kruhový tvar o průměru 36 mm a tloušťku 2 mm. Uprostřed lícové strany medaile je znázorněn znak krajského ředitelství, pod nímž je umístěn nápis „BRNO“ a po obvodu medaile je umístěn kruhový nápis „KRAJSKÉ ŘEDITELSTVÍ POLICIE JIHOMORAVSKÉHO KRAJE“. Na rubové straně je symbol Policie České republiky. Medaile je pohyblivým průvlečným závěsem připevněna ke zdvojené stuze široké 37 mm, dlouhé 60 mm a ukončené připínací jehlicí. Stuha má barevné provedení dvou stejně širokých svíse orientovaných pruhů v pořadí barev bílá a červená. K medaili náleží stužka o rozměrech 37 x 11 mm barevně shodná se stuhou. Stužka je ve svém středu opatřena miniaturou, na níž je znázorněn znak krajského ředitelství. Součástí medaile je doklad o jejím udělení se jménem, příjmením, zkratkou hodnostního označení nebo hodnosti a akademickými či jinými obdobnými tituly osoby, jíž byla medaile udělena, a podpisem krajského ředitele. Medaile se předává v etuji. Medaile udělená in memoriam se předává bez stužky.

b) vyobrazení medaile



Medaile ředitele Krajského ředitelství policie Jihomoravského kraje II. stupně

a) popis medaile

Medaile je zhotovena z pakfonkové slitiny v provedení starostříbro, má kruhový tvar o průměru 36 mm a tloušťku 2 mm. Uprostřed lícové strany medaile je znázorněn znak krajského ředitelství, pod nímž je umístěn nápis „BRNO“ a po obvodu medaile je umístěn kruhový nápis „KRAJSKÉ ŘEDITELSTVÍ POLICIE JIHMORAVSKÉHO KRAJE“. Na rubové straně je symbol Policie České republiky. Medaile je pohyblivým průvlečným závěsem připevněna ke zdvojené stuze široké 37 mm, dlouhé 60 mm a ukončené přípnací jehlicí. Stuha má barevné provedení dvou stejně širokých svisle orientovaných pruhů v pořadí barev bílá a červená. K medaili náleží stužka o rozměrech 37 x 11 mm barevně shodná se stuhou. Stužka je ve svém středu opatřena miniaturou, na níž je znázorněn znak krajského ředitelství. Součástí medaile je doklad o jejím udělení se jménem, příjmením, zkratkou hodnostního označení nebo hodnosti a akademickými či jinými obdobnými tituly osoby, jíž byla medaile udělena, a podpisem krajského ředitele. Medaile se předává v etuji. Medaile udělená in memoriam se předává bez stužky.

b) vyobrazení medaile



Medaile ředitele Krajského ředitelství policie Jihomoravského kraje III. stupně

a) popis medaile

Medaile je zhotovena z tombakové slitiny v provedení starobronz, má kruhový tvar o průměru 36 mm a tloušťku 2 mm. Uprostřed lícové strany medaile je znázorněn znak krajského ředitelství, pod nímž je umístěn nápis „BRNO“ a po obvodu medaile je umístěn kruhový nápis „KRAJSKÉ ŘEDITELSTVÍ POLICIE JIHOMORAVSKÉHO KRAJE“. Na rubové straně je symbol Policie České republiky. Medaile je pohyblivým průvlečným závěsem připevněna ke zdvojené stuze široké 37 mm, dlouhé 60 mm a ukončené připínací jehlicí. Stuha má barevné provedení dvou stejně širokých svisle orientovaných pruhů v pořadí barev bílá a červená. K medaili náleží stužka o rozměrech 37 x 11 mm barevně shodná se stuhou. Stužka je ve svém středu opatřena miniaturou, na níž je znázorněn znak krajského ředitelství. Součástí medaile je doklad o jejím udělení se jménem, příjmením, zkratkou hodnostního označení nebo hodnosti a akademickými či jinými obdobnými tituly osoby, jíž byla medaile udělena, a podpisem krajského ředitele. Medaile se předává v etuji. Medaile udělená in memoriam se předává bez stužky.

b) vyobrazení medaile



Plaketa Krajského ředitelství policie Jihomoravského kraje

a) popis plakety

Plaketa je zhotovena z tombakové slitiny. Je složena ze základního dílu a zdobeného okruží. Základní díl s povrchovou patinovou úpravou má kruhový tvar o průměru 60 mm a tloušťce 4 mm. Rubová strana plakety je hladká, uprostřed lícové strany plakety je znázorněn znak krajského ředitelství, pod nímž je umístěn nápis „BRNO“ a po obvodu plakety je umístěn kruhový nápis „KRAJSKÉ ŘEDITELSTVÍ POLICIE JIHOMORAVSKÉHO KRAJE“. Pozlacené okruží má vnější průměr 70 mm a tloušťku 4 mm. Součástí plakety je doklad o jejím udělení se jménem, příjmením, zkratkou hodnotního označení nebo hodnoty a akademickými či jinými obdobnými tituly osoby, již byla plaketa udělena, a podpisem krajského ředitele.

b) vyobrazení plakety

