

Nájemní smlouva
NJM/OMM-0291/2020

Pronajímatel: **Město Jaroměř**
Sídlo: nám. Československé armády 16, 551 01 Jaroměř
IČ: 00272728
DIČ: CZ00272728
Číslo účtu: 9005-820551/0100
Zastoupené Josefem Horáčkem, starostou

(dále jen „pronajímatel“)

a

Nájemce: **Radim Šír**
Sídlo: Svat. Čecha 660, 551 01, Jaroměř – Pražské Předměstí
IČ: 88377601
DIČ: CZ7909023243
Zastoupena: Radimem Šírem

(dále jen „nájemce“)

společně dále jen „smluvní strany“

uzavřely níže uvedeného dne, měsíce a roku podle ustanovení § 2201 a následujících zákona č. 89/2012 Sb., občanský zákoník, v platném znění (dále jen „obč. zák.“) tuto nájemní smlouvu (dále jen „smlouva“):

Čl. I.

Prohlášení stran

1. Pronajímatel prohlašuje, že je vlastníkem následujících nemovitostí:
 - pozemku p. č. 3015/5, o výměře 2 764 m², druh pozemku zastavěná plocha a nádvoří, jehož součástí je budova č. p. 83.

Pozemek včetně budovy je zapsaný v katastru nemovitostí u Katastrálního úřadu Královéhradeckého kraje, Katastrální pracoviště Náchod, pro obec Jaroměř, katastrální území Jaroměř.

2. Pronajímatel přenechává nájemci dočasně k užívání:
 - nebytový prostor o výměře 102 m² v 1. NP budovy č. p. 83, která je součástí pozemku p. č. 3015/5, k. ú. Jaroměř.Přesné vymezení předmětu nájmu je vyznačeno v plánu, který je přílohou č. 1 této smlouvy.
(dále jen souhrnně jako „předmět nájmu“)
3. Pronajímatel prohlašuje, že předmět nájmu je způsobilý k užívání obvyklým způsobem.
4. Nájemce prohlašuje, že byl pronajímatelem výslovně obeznámen se skutečností, že předmět nájmu není způsobilý k dohodnutému účelu. Smluvní strany se dohodly, že změnu stavebně technického účelu užívání prostor si v případě potřeby zajistí nájemce vlastním nákladem.
5. Nájemce prohlašuje, že se s právním i skutečným stavem předmětu nájmu seznámil a ten v uvedeném stavu do nájmu přijímá.

Čl. II.

Předmět smlouvy

1. Touto smlouvou se pronajímatel zavazuje přenechat nájemci předmět nájmu k dočasnému užívání a nájemce se zavazuje platit za to pronajímateli ve stanovených termínech nájemné.
2. Účelem nájmu je využívání předmětu nájmu k truhlářské výrobě.
3. Nájemní smlouva se uzavírá na dobu neurčitou. Po skončení nájmu je nájemce povinen předmět nájmu opustit bez nároku na jakoukoli náhradu.
4. Pronajímatel odevzdá nájemci předmět nájmu dne 1. 4. 2020. O předání předmětu nájmu bude sepsán předávací protokol, jehož správnost stvrdí svými podpisy zástupce pronajímatele a nájemce.

Čl. III.

Práva a povinnosti

1. Nájemce je povinen písemně informovat pronajímatele na jeho žádost o aktuálním stavu předmětu nájmu. Pronajímatel smí takovouto informaci požadovat nejčastěji 1 x za kalendářní měsíc. Na požádání pronajímatele je nájemce povinen se zúčastnit obhlídky předmětu nájmu. O této obhlídce jsou smluvní strany povinny sepsat zápis o zjištěném stavu, pokud o to pronajímatel požádá.

2. Nájemce je povinen užívat předmět nájmu obvyklým způsobem jako řádný hospodář k ujednanému účelu.
3. Pronajímatel je povinen udržovat předmět nájmu v takovém stavu, aby byl způsobilý k řádnému užívání, nestanoví-li tato smlouva jinak.
4. Bez souhlasu pronajímatele nesmí nájemce v předmětu nájmu provádět žádné stavební nebo jiné trvalé změny.
5. Technické zhodnocení smí nájemce provádět pouze s předchozím písemným souhlasem pronajímatele.
6. Strany se dohodly, že nájemce je nad rámec nájemného povinen platit náklady spojené s běžnou údržbou a drobnými opravami předmětu nájmu ve smyslu § 2, 3 a 4 nařízení vlády č. 308/2015 Sb., o vymezení pojmů běžná údržba a drobné opravy související s užíváním bytu v platném znění.
7. Po dobu nájmu provádí nájemce úklid předmětu nájmu i úklid plochy bezprostředně před předmětem nájmu, a to vlastním nákladem, bez nároku na jakékoliv finanční nebo jiné vyrovnání ze strany pronajímatele.
8. Nájemce je povinen dodržovat bezpečnostní, protipožární, hygienické a jiné související obecně platné závazné předpisy a zajišťovat pravidelné revize.
9. Nájemce si zajistí dokumentaci požární ochrany, popř. pravidelné revize hasicích přístrojů a na vyžádání pronajímateli tuto dokumentaci požární ochrany doloží. K tomu mu pronajímatel poskytne nezbytnou součinnost.
10. Nájemce je povinen na úseku požární ochrany provozovat činnosti v předmětu nájmu v souladu s prohlášením o začlenění do kategorie činností podle požárního nebezpečí a zákona č. 133/1985 Sb. o požární ochraně, ve znění pozdějších předpisů.
11. Bez souhlasu pronajímatele nesmí nájemce zřídít třetí osobě k předmětu nájmu užívací právo, tedy zejména uzavřít podnájemní smlouvu.
12. Ví-li nájemce předem o své nepřítomnosti v předmětu nájmu, která má být delší než dva měsíce, i o tom, že mu předmět nájmu bude po tuto dobu obtížně dostupný, oznámí to včas pronajímateli. Současně označí osobu, která po dobu jeho nepřítomnosti zajistí možnost vstupu do předmětu nájmu v případě, kdy toho bude nezbytně zapotřebí; nemá-li nájemce takovou osobu po ruce, je takovou osobou pronajímatel.
13. Pronajímatel neodpovídá za žádné škody na věcech umístěných na / v předmětu nájmu a za škody vzniklé jednáním třetích osob.

Čl. IV.

Nájemné a platby

1. Nájemné je nájemce povinen platit měsíčně. Výše nájemného činí 5 051 Kč (slovy pět tisíc padesát jedna korun českých) plus příslušná sazba DPH měsíčně, v souladu se zákonem č. 235/2004 Sb., o DPH, ve znění pozdějších předpisů.
2. Nájemné bude ze strany nájemce hrazeno pronajímateli bezhotovostním převodem na účet pronajímatele vedený u Komerční banky a.s., č. ú.: 9005-820551/0100, variabilní symbol 7285029120, případně variabilní symbol uvedený ve splátkovém kalendáři (závisí na způsobu úhrady), specifický symbol 3613285, prostřednictvím SIPO, poštovní poukázkou nebo v hotovosti do pokladny pronajímatele v měsíční splátce v plné výši s DUZP a dnem splatnosti k 15. dni příslušného kalendářního měsíce podle splátkového kalendáře – daňového dokladu (dále jen „splátkový kalendář“).
3. Splátkový kalendář č. 2012142321, platný pro období od 1. 4. 2020 do 31. 12. 2020, bude nájemci předán při podpisu této smlouvy, s čímž nájemce výslovně souhlasí a podpisem této smlouvy potvrzuje, že splátkový kalendář převzal. Splátkový kalendář na každý následující kalendářní rok trvání nájmu, bude doručen nájemci nejpozději v prosinci stávajícího roku. Dále bude splátkový kalendář měněn i v případě změny předpisu a následně bude nájemci doručen, s čímž nájemce výslovně souhlasí a podpisem této smlouvy výslovně potvrzuje.
4. Nájemce se zavazuje hradit vyúčtovatelné paušály (zálohy) za služby následovně:
 - elektrická energie 500,00 Kč/měsíčně plus příslušná sazba DPH,
 - srážková voda 90,00 Kč/měsíčně plus příslušná sazba DPH,
 - svoz a pronájem nádob na směsný odpad 50,00 Kč/měsíčně plus příslušná sazba DPH.
5. Měsíční úhradu vyúčtovatelných paušálů bude nájemce provádět na základě pronajímatelem vystaveného platebního kalendáře – daňového dokladu (dále jen platební kalendář) s DUZP a s termínem splatnosti v něm uvedeným. Platební kalendář – daňový doklad č. 2012142321 na období od 1. 4. 2020 do 31. 12. 2020 bude nájemci předán při podpisu nájemní smlouvy, což nájemce podpisem této smlouvy výslovně potvrzuje. Platební kalendář bude vystavený vždy na období od 1. 1. do 31.12. příslušného kalendářního roku, přičemž to není důvod k uzavření dodatku k této smlouvě. Pronajímatel se zavazuje doručit nájemci platební kalendář na následující kalendářní rok nejpozději v prosinci stávajícího kalendářního roku. Dále bude platební kalendář měněn i v případě změny předpisu v souladu s čl. IV smlouvy a následně bude nájemci doručen, s čímž nájemce výslovně souhlasí a podpisem této smlouvy výslovně potvrzuje
6. Vyúčtování služeb běžného kalendářního roku bude provedeno a předloženo nejpozději do 30. 4. následujícího roku, kde DUZP bude datum zjištění skutečných nákladů. K tomuto datu bude vystaven daňový doklad. Případné přeplatky nebo nedoplatky budou ze strany pronajímatele nebo nájemce vyrovnány do tří měsíců od vystavení vyúčtování.

5. O vrácení předmětu nájmu bude sepsán předávací protokol, v němž účastníci zhodnotí stav předávaného předmětu nájmu a posoudí splnění povinností dle předchozího odstavce smlouvy. Předávací protokol stvrdí svými podpisy zástupce pronajímatele a nájemce.
6. Užívá-li nájemce i po skončení předmět nájmu dále,
 - je povinen vydat za bezesmluvní užívání předmětu nájmu, bezdůvodné obohacení ve výši nájmu i nadále dokud pronajímateli předmět nájmu nepředá,
 - pronajímatel se může domáhat vyklizení předmětu nájmu, popř. i náhrady škody.
7. Smluvní strany se dohodly, že ustanovení § 2315 obč. zák. se nepoužije.

Čl. VI.

Závěrečná ujednání

1. Tato smlouva může být měněna či doplňována pouze písemnými číslovanými dodatky, podepsanými oprávněnými zástupci obou smluvních stran.
2. V případě doručování je doručující smluvní strana povinna doručit zásilku druhé straně písemně, a to prokazatelně osobně, popř. doporučeně, na adresu uvedenou v záhlaví této smlouvy, prostřednictvím poskytovatele poštovních služeb. Nebude-li možné zásilku doručit, je zásilka považována za doručenu též uplynutím úložní doby u poskytovatele poštovních služeb, případně marným pokusem poskytovatele poštovních služeb o její doručení, bude-li adresát na uvedené adrese neznámý.
3. Práva a povinnosti smluvních stran neupravené touto smlouvou se řídí právním řádem České republiky, především pak občanským zákoníkem.
4. Tato smlouva nabývá platnosti dnem jejího podpisu všemi smluvními stranami a účinnosti dnem zveřejnění.
5. Tato smlouva se uzavírá ve třech shodných vyhotoveních, z nichž pronajímatel obdrží dvě vyhotovení a nájemce obdrží jedno vyhotovení.
6. S ohledem na nezbytnost jeho správné identifikace nájemce souhlasí s použitím jeho osobních údajů pronajímatelem pro účely nájmu.
7. Smluvní strany prohlašují, že si tuto smlouvu před jejím podepsáním přečetly a s jejím obsahem souhlasí.
8. Smluvní strany se dohodly, že pronajímatel bezodkladně po uzavření této smlouvy odešle smlouvu k řádnému uveřejnění do registru smluv vedeného Ministerstvem vnitra ČR. O uveřejnění smlouvy pronajímatel bezodkladně informuje nájemce, nebyl-li kontaktní údaj této smluvní strany uveden přímo do registru smluv jako kontakt pro notifikaci o uveřejnění.

9. Smluvní strany berou na vědomí, že nebude-li smlouva zveřejněna ani 3 měsíce od jejího uzavření, je následujícím dnem zrušena od počátku.
10. Smluvní strany se dohodly, že povinnost uveřejnit prostřednictvím registru smluv úplný obsah smlouvy se nevztahuje na technickou předlohu, návod, výkres, projektovou dokumentaci, model, způsob výpočtu jednotkových cen, vzor a výpočet.
11. Smluvní strany se dohodly, že smlouva bude uveřejněna bez osobních údajů a dalších chráněných informací (včetně podpisů a razítek), které nepodléhají uveřejnění v registru smluv.
12. Nájemce souhlasí se zveřejněním této smlouvy prostřednictvím registru smluv ve smyslu § 2 odst. 1 zákona č. 340/2015 Sb., o registru smluv, v platném znění. Zveřejnění smlouvy v registru provede výhradně pronajímatel.
13. Uzavření této nájemní smlouvy schválila Rada města Jaroměř na své schůzi dne 18. 3. 2020 usnesením č. 0311-10-2020-OMM-RM nadpoloviční většinou všech členů rady města.
14. Záměr města pronajmout nemovitou věc byl zveřejněn po dobu nejméně 15 dnů před rozhodnutím v radě města vyvěšením na úřední desce. Záměr byl zveřejněn od 12. 2. 2020. do 28. 2. 2020.

V JAROMĚŘI dne 25.03. 2020

V Jaroměři dne 25.03. 2020

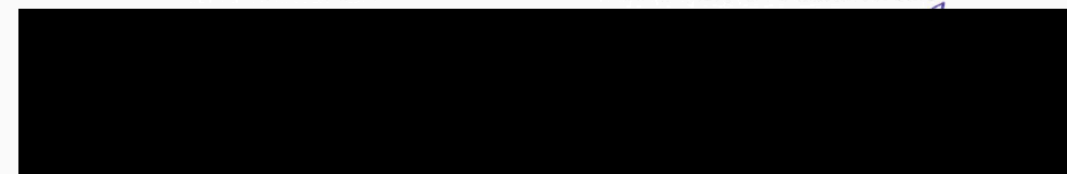

Nájemce:
Radim Šír

Pronajímatel:
Josef Horáček, starosta



Příloha č. 1

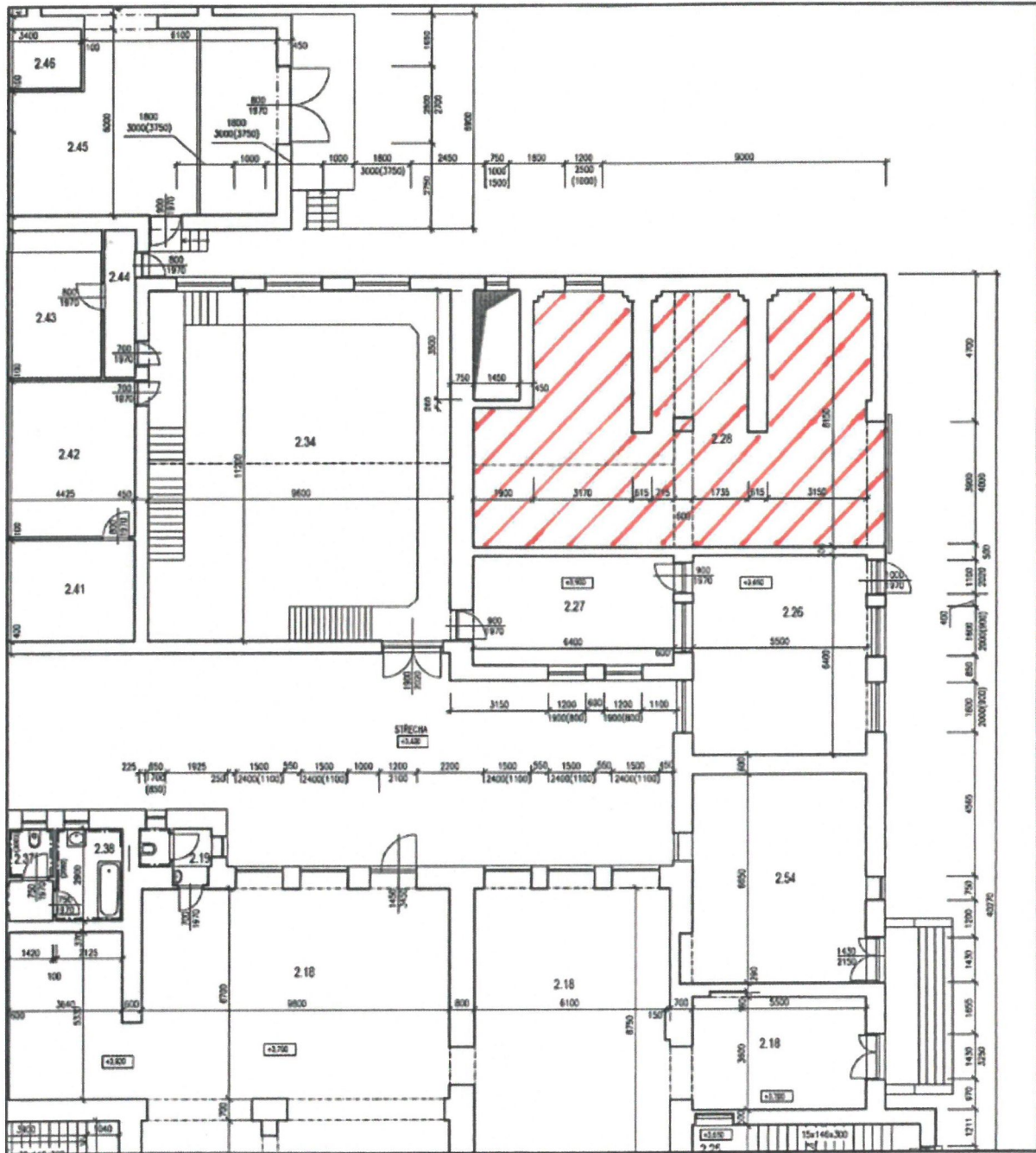

předmět pronájmu