





**Dodatek č. 6**  
**ke smlouvě o převzetí odpadu**  
**a zajištění komplexních služeb v ochraně životního prostředí**  
uzavřené dne 12.11.2001

I. Smluvní strany

zhotovitel :  
obchodní jméno : **EKOSFERA spol. s r.o.**  
sídlo : **Žitná 113, 403 31 Ústí nad Labem-Mojžíř**  
Zastoupený :   
tel, fax :   
e-mail :   
IČ : 49 90 39 69  
DIČ : CZ49903969  
bank. spojení, č.ú. :   
registrace : Obchodní rejstřík vedený Krajským soudem v Ústí nad Labem  
oddíl C, vložka 6119

*Souhlas dle §14 odst. 1 zákona č. 185/2001 Sb. vydal Krajský úřad Ústeckého kraje, odbor životního prostředí a zemědělství, Velká Hradební 3118/48, 400 02 Ústí nad Labem pod č.j. 2777/ZPZ/2007/PZ/1099 a 2588/ZPZ/2007/PZ-1063*

objednatel :  
obchodní jméno : **Česká republika – HZS Ústeckého kraje**  
sídlo : **Horova 1340/10 , Ústí nad Labem 400 01**  
Zastoupený : **plk. Ing. Jaroslavem Novotným, ředitelem**  
Ve věcech technických :   
tel, fax :   
e-mail :   
IČ : 70 88 63 00  
bank. spojení, č.ú. :   
registrace : 

1. Po vzájemné dohodě obou smluvních stran se tímto dodatkem upravují články původní smlouvy a jejich dosud platných dodatků takto :

**II.**  
**Předmět smlouvy**

Zhotovitel se zavazuje v rámci plnění této smlouvy zajišťovat pro objednatele níže uvedené služby :

- 2.1. Přejímat odpady vyprodukované původcem odpadu ve všech jeho provozovnách, tj. územních odborech a požárních stanicích v souladu s platnými právními předpisy. ( Úplné znění zákona č. 185/2001 Sb., Vyhlášky č. 381 a 383/2001 Sb.ve znění pozdějších předpisů). Specifikace přejímaných odpadů včetně cen je uvedena v příloze č.1, která jsou nedílnou součástí této smlouvy.
- 2.2. Vykonávat poradenskou a konzultační činnost na úseku odpadového hospodářství včetně sledování legislativních změn . Školení na vyžádání objednatele.

- 2.3. Po dobu trvání smlouvy poskytnout objednateli vhodné nádoby na shromažďování odpadů, označené v souladu s platnou legislativou .
- 2.4. Po dohodě s objednatelem aktualizovat žádosti o povolení k nakládání s nebezpečnými odpady podle doby jejich platnosti pro jednotlivé územní odbory a příslušné požární stanice.
- 2.5. Podle potřeby vypracovávat identifikační listy nebezpečných odpadů.
- 2.6. Přípravovat evidenční listy pro přepravu nebezpečných odpadů na základě nahlášených požadavků.
- 2.7. Vést průběžnou evidenci odpadů a vypracovávat roční hlášení v rozsahu vyžadovaném platnou legislativou (§ 39 odst 1 a 11 zákona č. 185/01 Sb. o odpadech v platném znění a § 21 odst. 1 písm. a) až e) a odst. 2 vyhlášky č. 383/2001 Sb.ve znění pozdějších předpisů.
- 2.8. Dodávat sorpční prostředky v předem odsouhlasených cenách podle zadání objednatele.

### III. Místo plnění

Místem plnění jsou níže uvedené objekty objednatele :

Územní odbor	Adresa PSČ
<b><u>Ústí nad Labem</u></b>	
Krajské ředitelství	Horova 1340/10 400 01 Ústí nad Labem
Krajské ředitelství,	Masarykova 342/380 400 10 Ústí nad Labem
Sklad Důlce	
Sklad Radešín	
PS Petrovice	
<b><u>Děčín</u></b>	Provaznická 1394/10 405 01 Děčín
PS Česká Kamenice	V Zahrádkách 179 407 21 Česká Kamenice
PS Varnsdorf	Husova 552 407 47 Varnsdorf
PS Šluknov	Budyšínská 840 407 77 Šluknov
<b><u>Teplice</u></b>	U Červeného kostela č. 31 415 02 Teplice
PS Bilina	Kpt.Jaroše 678 418 01 Bilina
PS Duchcov	Haviřská 159 419 01 Duchcov

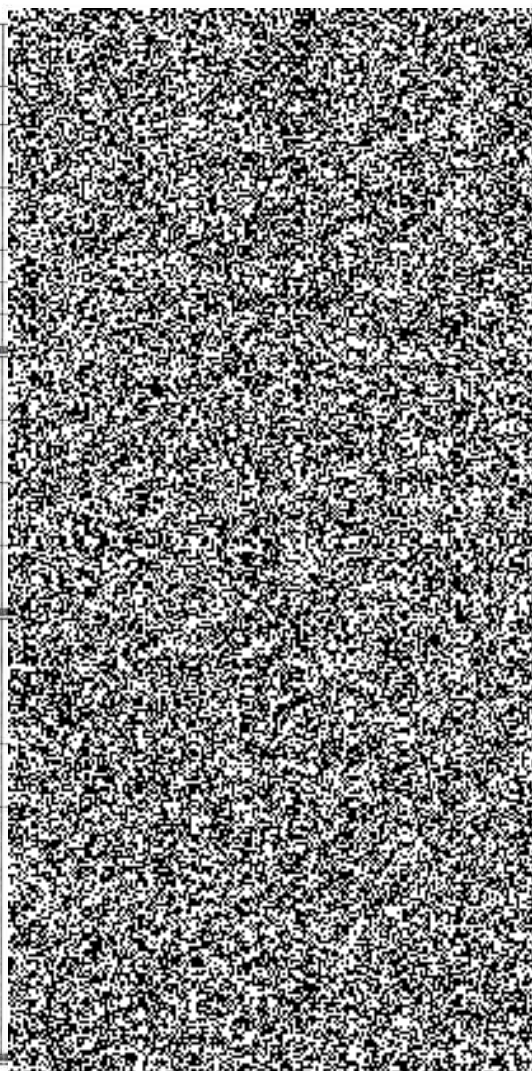

<b>Litoměřice</b>	Českolipská 1997/11 412 01 Litoměřice
PS Štětí	9.května 500 411 08 Štětí
PS Ústěk	Polské lidové armády 411 45 Ústěk
PS Roudnice n.L.	Žižkova č.p. 729,p.p.č. 4208/2
<b>Chomutov</b>	Školní 1275 430 01 Chomutov
PS Klášterec nad Ohří	Zahradní 266 Husova 86 431 51 Klášterec nad Ohří
<b>ŽATEC</b>	Chmelařské náměstí 342 438 27 Žatec
PS Louny	Cukrovarská zahrada 2663 440 01 Louny
PS Podbořany	Příčná 372 441 01 Podbořany
<b>Most</b>	Dělnická 163 434 01 Most
PS Litvínov	Podkrušnohorská 121 436 01 Litvínov
Sklad Zaječice	
Stř. Český Jiřetín	

#### IV. Termíny plnění, rozsah

- 4.1 Odpad bude od objednatele odebrán do 10 dnů po nahlášení požadavku telefonicky, písemnou objednávkou nebo mailem. Minimální množství přebíraného odpadu je 100 kg (rozumí se součet hmotností všech odpadů přebíraných jednorázově z jednoho střediska původce).
- 4.2 Součástí služby je vystavení sady evidenčních listů (dle vyhlášky č. 383/2001 Sb.v aktuálním znění, přílohy, č. 26) pro přepravu nebezpečných odpadů po území ČR, které přejímající vyhotovuje na základě nahlášeného požadavku původce o odvoz odpadů.
- 4.3 Žádosti o povolení k nakládání s nebezpečnými odpady bude zhotovitel vypracovávat podle potřeby, podle termínů platnosti uvedených v jednotlivých vydaných povolení.
- 4.4 Identifikační list nebezpečného odpadu zhotovitel vypracuje v případě výskytu nového druhu odpadu po předchozí dohodě s objednatelem nebo na jeho.výslovnou žádost.
- 4.5 Záznamy průběžné evidence budou aktualizovány vždy při předání odpadu firmě EKOSFERA spol. s r.o., případně jiné organizaci. Týká se odpadů kategorie „nebezpečný“ i „ostatní“.
- 4.6 Aktualizovaný výtisk průběžné evidence odpadů bude zhotovitelem zasílán současně s daňovým dokladem.

4.7 Hlášení o druzích a množstvích odpadů za kalendářní rok předá zhotovitel objednateli do 13. února následujícího roku. Termín pro podání hlášení je 15.únor.

## V.

### Ceny a úhrady za služby

- 5.1 Cena za převzetí jednotlivých odpadů k odstranění je stanovena jako součin hmotnosti odpadu v kg (ks) a jednotkové ceny dle Přílohy č. 1 tohoto dodatku. Fakturuje se za skutečně odvezená množství (hmotnost) jednotlivých druhů odpadů.
- 5.2 Ceny za ostatní služby uvedené v čl.II. v bodech 2.2 -2.8. jsou uvedeny v Příloze č. 2.
- 5.3 K cenám za poskytnuté služby bude účtována sazba DPH dle platných zákonných předpisů.
- 5.4 Přijímající vystaví fakturu za služby uvedené ve smlouvě do 15 dnů po jejich provedení.
- 5.5 Přílohou faktury za převzetí odpadu je evidenční list přepravovaných nebezpečných odpadů (výtisk č.5), příp. evidenční list ostatních odpadů potvrzený přijímajícím a původcem.
- 5.6 Lhůta splatnosti faktur je stanovena na 21 dnů ode dne vystavení, pokud není stanoveno jinak. Ve smyslu ustanovení § 339 odst. 2 zákona č. 513/1991 Sb. v platném znění je peněžitý závazek placený prostřednictvím banky splněn připsáním placené částky na účet věřitele u jeho banky.

## VI.

### Podmínky pro poskytování služeb

- 6.1 Objednatel je povinen předávat odpady zvážené, vytríděné. Odpady musí odpovídat požadavkům specifikovaným v objednávce.
- 6.2 Objednatel souhlasí s tím, že pokud odpad nelze zvážit přímo v místě odběru, bude na evidenčních listech uvedena hmotnost stanovená zhotovitelem.
- 6.3 K převodu vlastnictví předávaného odpadu dochází podepsáním evidenčního listu přepravovaného odpadu. Tímto však není dotčeno právo přijímajícího odpad vrátit zpět původci, pokud bude dodatečně prokázáno, že neodpovídá deklaraci. V takovém případě je původce odpadu povinen odpad přijmout zpět a nahradit prokazatelné vícenáklady (převahu, příp. analýzy).
- 6.4 Objednatel se zavazuje využívat zapůjčené nádoby pouze pro shromažďování odpadů předávaných společností EKOSFERA spol. s r.o. Při prokazatelném porušení tohoto ujednání, je zhotovitel oprávněn zapůjčené nádoby odebrat.
- 6.5 Objednatel-původce odpadu souhlasí s tím, že příjemce nabídne převzatý odpad k využití, nelze-li odpad využít, zajistí odstranění v souladu s platnými právními předpisy.
- 6.6 Objednatel umožní zhotoviteli přístup do objektu a zajistí svým pracovníkem řádnou součinnost při přijímání odpadů.

- 6.7 Pro řádné a úplné vedení evidence a vypracování ročního hlášení poskytne zhotoviteli potřebné údaje o předávání odpadů jiným oprávněným osobám, rovněž o zajištění svozu komunálního odpadu. (Údaj o velikosti a počtu nádob a četnosti odvozů, identifikační údaje organizace zajišťující svoz komunálního odpadu.). Tyto informace předá telefonicky, faxem, mailem vždy nejpozději do **31. ledna** následujícího roku. Pokud tak neučiní nelze ustanovení bodu II. plnit v celém rozsahu a evidence a roční hlášení se bude vztahovat pouze na odpady předané firmě EKOSFERA. Za důsledky neplnění tohoto bodu zodpovídá objednatel.
- 6.8 Objednatel předá na vyžádání zhotoviteli kopie vydaných rozhodnutí, aby mohl být řádně plněn bod 2.4. čl. II.

## VII. Ostatní ujednání

- 7.1 Tento dodatek č. 6 upravuje původní znění smlouvy je platný ode dne podpisu oběma smluvními a uzavírá se s na dobu neurčitou .
- 7.2 Podpisem tohoto dodatku se ruší ujednání Dodatků 1, 2, 5, které byly zahrnuty do této změny.
- 7.3 V platnosti beze změn zůstávají dodatky č. 2 a 4, které se týkají odlučovačů ropných látek umístěných v objektu HZS územního odboru Teplice, Riegrova 1898.
- 7.4 Výpovědní lhůta je ustanovena na 2 měsíce. Výpovědní lhůta počíná běžet prvním dnem následujícího měsíce po doručení výpovědi.
- 7.5 Smlouvu lze vypovědět pouze písemnou formou, kteroukoli ze zúčastněných smluvních stran, zejména při porušení jejich ustanovení nebo obvyklých obchodních vztahů. Za hrubé porušení obchodních vztahů je považováno nesplacení závazku za poskytnutou službu ve lhůtě splatnosti. Pro případ, že ani po upozornění není závazek splacen, je přejímající oprávněn odstoupit od smlouvy okamžitě.
- 7.6 Změny a dodatky této smlouvy musí mít písemnou formu. Ke smlouvě neexistují žádná vedlejší ujednání či ústní dohody. Toto ustanovení se nevztahuje na úpravu cen dle odstavce 7.7. V takovém případě je zhotovitel oprávněn upravit cenu jednostranně .
- 7.7 Zhotovitel si vyhrazuje právo provedení úpravy smluvních cen v těchto případech :
- a) každoročně o výši inflace, která je vyhlášována ČSÚ
  - b) dojde ke změně cen vstupů (nárůst ceny energií, pohonných hmot)
  - c) při změně legislativy, zejména při změnách sazeb poplatků za uložení odpadu (viz. zákon o odpadech č. 185/2001 Sb. a navazujících
- 7.8 Není-li v této smlouvě výslovně ujednáno jinak, řídí se právní vztahy mezi původcem odpadu a přejímajícím příslušnými ustanoveními českého právního řádu, zejména obchodním zákoníkem č. 513/1991 Sb. v aktuálním znění.
- 7.9 Tato smlouva je vyhotovena ve dvou stejnopisech, z nichž každá ze smluvních stran obdrží po jednom výtisku.

7.10 Účastníci prohlašují, že tato smlouva odpovídá jejich pravé a svobodné vůli, že byla sepsána nikoliv v tísní, či za jinak jednostranně výhodných podmínek, že jsou způsobilí k právním úkonům či oprávněni jednat jménem právnické osoby, a že smlouvě porozuměli, na důkaz čehož připojují své vlastnoruční podpisy.

V Ústí nad Labem dne 26.9.2008

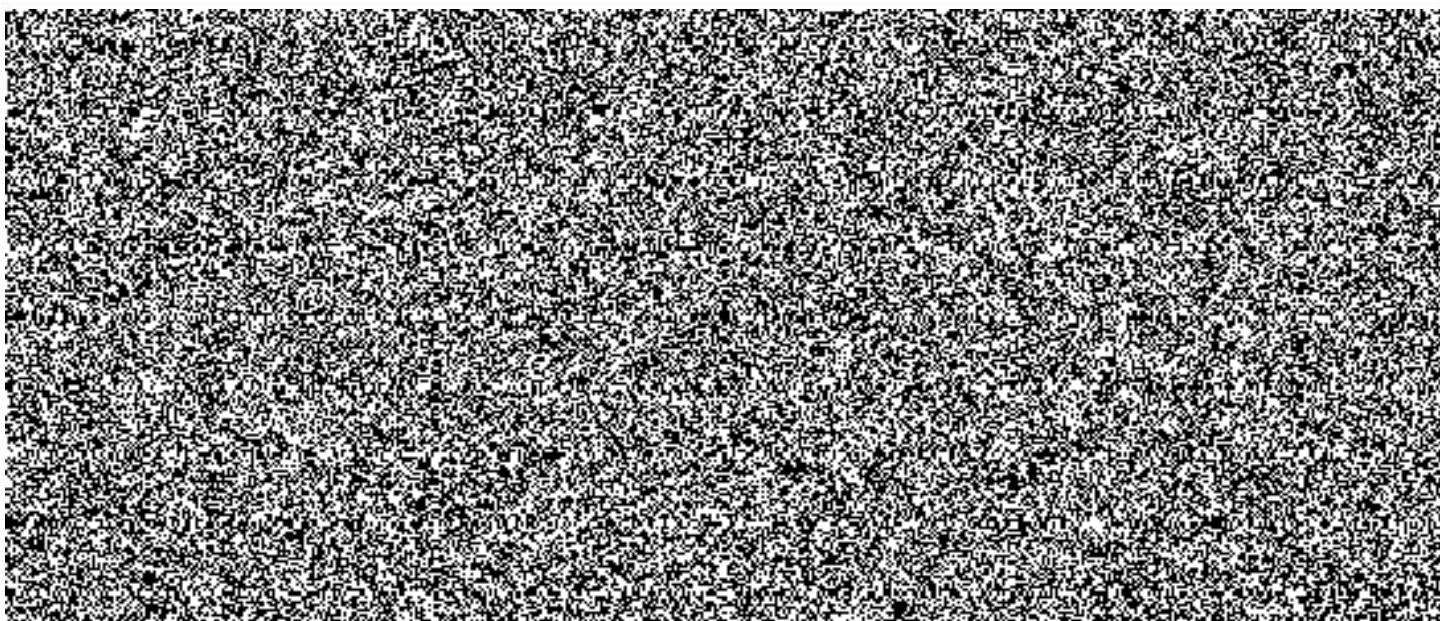

## Příloha č. 1

### Ceník za odstranění odpadů

ke smlouvě o převzetí odpadu a zajištění komplexních služeb v ochraně životního prostředí

Kód odpadu :	Kategorie odpadu :	Název odpadu :	Cena : Kč/kg (ks)
05 01 17	O	Asfalt	6,-
08 01 11	N	Odpadní barvy a laky obsahující organická rozpouštědla nebo jiné nebezpečné látky	12,-
08 01 17	N	Odpady z odstraňování barev nebo laků obsahující organická rozpouštědla nebo jiné nebezpečné látky	12,-
08 01 18	O	Jiné odpady z odstraňování barev nebo laků neuvedené pod číslem 08 01 17	12,-
08 03 17	N	Odpadní tiskařský toner obsahující nebezpečné látky	8,-
08 03 18	O	Odpadní tiskařský toner neuvedený pod číslem 08 03 17	6,-
12 01 09	N	Odpadní řezné emulze a roztoky neobsahující halogeny	12,-
12 01 12	N	Upotřeбенé vosky a tuky	12,-
13 01 10	N	Nechlorované hydraulické minerální oleje	0 **)
13 02 05	N	Nechlorované minerální motorové, převodové a mazací oleje	0 **)
13 05 01	N	Pevný podíl z lapáků písku a odlučovačů oleje	8,-
13 05 02	N	Kaly z odlučovačů oleje	2,- až 8,- *) dle konkrétního případu
13 05 03	N	Kaly z lapačů nečistot	2,- až 8,- *) dle konkrétního případu
13 08 02	N	Jiné emulze	12,-
14 06 03	N	Jiná rozpouštědla a směsi rozpouštědel	12,-
15 01 02	O	Plastové obaly (čisté obalové folie)	2,0
		Plastové obaly (PET)	1,0
15 01 06	O	Směsné obaly	6,50
15 01 10	N	Obaly obsahující zbytky nebezpečných látek nebo obaly těmito látkami znečištěné	12,-
15 02 02	N	Absorpční činidla, filtrační materiály (včetně olejových filtrů jinak blíže neurčených), čisticí tkaniny a ochranné oděvy znečištěné nebezpečnými látkami	12,-
15 02 03	O	Absorpční činidla, filtrační materiály, čisticí tkaniny a ochranné oděvy neuvedené pod číslem 15 02 02	6,-
16 01 03	O	Pneumatiky	5,-
16 01 07	N	Olejové filtry	10,-
16 01 13	N	Brzdové kapaliny	12,-
16 01 14	N	Nemrznoucí kapaliny obsahující nebezpečné látky (14 05 03)	12,-
16 01 15	O	Nemrznoucí kapaliny neuvedené pod číslem 16 01 14	10,-
16 01 19	O	Plasty	4,50
16 01 20	O	Sklo	4,-
16 01 21*	N	Nebezpečné součástky neuvedené pod čísly 16 01 07 až 16 01 11 a 16 01 13 a 16 01 14 (znečištěné pryžové součástky)	10,-
16 01 22	O	Součástky jinak blíže neurčené	8,-
16 02 15	N	Nebezpečné složky odstraněné z vyřazených zařízení	14,-
16 02 16	O	Jiné složky odstraněné z vyřazených zařízení neuvedené pod číslem 16 02 15	8,-
16 05 07	N	Vyřazené anorganické chemikálie, které jsou nebo obsahují nebezpečné látky	40,- až 100,- *) dle konkrétního případu
16 05 08	N	Vyřazené organické chemikálie, které jsou nebo obsahují nebezpečné látky	40,- až 100,- *) dle konkrétního případu

16 06 01	N	Olověné akumulátory	0
16 06 04	O	Alkalické baterie (kromě baterií uvedených pod číslem 16 06 03)	8,-
16 07 08	N	Odpady obsahující ropné látky	8,- až 12,- *) dle konkrétního případu
16 07 09	N	Odpady obsahující jiné nebezpečné látky	8,- až 12,- *) dle konkrétního případu
17 01 07	O	Směsi nebo oddělené frakce betonu, cihel, tašek a keramických výrobků neuvedené pod číslem 17 01 06	5,-
17 04 11	O	Kabely neuvedené pod 17 04 10	5,-
17 05 03	N	Zemina a kamení obsahující nebezpečné látky	8,-
17 05 04	O	Zemina a kamení neuvedené pod číslem 17 05 03	5,-
17 06 04	O	Izolační materiály neuvedené pod čísly 17 06 01 a 17 06 03	6,-
17 09 03	N	Jiné stavební a demoliční odpady (včetně směsných stavebních a demoličních odpadů ) obsahující nebezpečné látky	8,- až 12,- *) dle konkrétního případu
17 09 04	O	Směsné stavební a demoliční odpady neuvedené pod čísly 17 09 01, 17 09 02 a 17 09 03	5,-
19 08 02	O	Odpady z lapáků písku	5,-
19 08 05	O	Kaly z čištění komunálních odpadních vod	2,- až 3,50 *) dle konkrétního případu
20 01 21	N	Zářivky a jiný odpad obsahující rtuť-zářivky	10,- Kč/ks
	N	Zářivky a jiný odpad obsahující rtuť-výbojky	12,- Kč/ks
	N	Zářivky a jiný odpad obsahující rtuť-rtuť kovová, čistá	0
20 01 23	N	Vyřazená zařízení obsahující chlorfluoruhlovodíky	8,-
20 01 35	N	Vyřazené elektrické a elektronické zařízení obsahující nebezpečné látky neuvedené pod čísly 20 01 21 a 20 01 23	10,-
20 01 36	O	Vyřazené elektrické a elektronické zařízení neuvedené pod čísly 20 01 21, 20 01 23 a 20 01 35	8,-
20 03 04	O	Kal ze septiků a žump	1,80
20 03 07	O	Objemný odpad	8,-

Zařazeno dle Sbírky zákonů č. 381/2001, příloha č.1, Katalog odpadů ve znění pozdějších předpisů

Ceny zahrnují : poskytnutí vhodných obalů (shromažďovacích prostředků) pro oddělené shromažďování odpadů, náklady na dopravu, náklady na manipulaci s odpady a odstranění odpadu ve schváleném zařízení.

Pozn:

\*) V případě odpadů, kde je uvedeno cenové rozmezí je cena za odstranění odpadu stanovena podle konkrétního případu, v závislosti na koncentraci znečišťující látky v odpadu, příp. je přihlédnuto k množství odpadu.

\*\*) Pro bezplatný odběr olejů nesmí být odpadní oleje znečištěny látkami obsahujícími chlór, rozpouštědly, vodou, mechanickými nečistotami, motorovými palivy a jinými provozními kapalinami. Podrobnosti stanoví ČSN 65 6690.

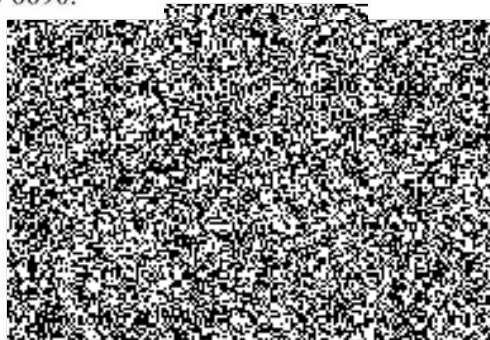



**Příloha č. 2**  
**Ceník služeb**

ke smlouvě o převzetí odpadu a zajištění komplexních služeb v ochraně životního prostředí

<b>Činnost podle čl. II</b>	<b>Cena Kč</b>
Poradenská a konzultační činnost na úseku odpadového hospodářství včetně sledování legislativních změn a termínů pro aktualizace povolení k nakládání s odpady	<b>bezplatně</b>
Školení na vyžádání objednatele (do 10 osob)	<b>800,-Kč/hod</b>
Poskytnutí shromažďovacích prostředků po dobu trvání smlouvy na odpady předávané společností EKOSFERA	<b>bezplatně</b>
Vypracování žádosti o povolení k nakládání s nebezpečnými odpady, včetně průvodního dopisu na místně příslušný úřad obce s rozšířenou působností	<b>1000,-Kč/žádost</b>
Vypracování identifikačního listu nebezpečného odpadu	<b>120,-kč/ks</b>
Aktualizace výtisku průběžné evidence	<b>100,- Kč/výtisk</b>
Vypracování ročního hlášení včetně průvodního dopisu na místně příslušný úřad obce s rozšířenou působností	<b>1000,- Kč</b> /provoz(středisko)

