

SMLOUVA O DÍLO

dle zákona § 2586 a násl. zákona č. 89/2012 Sb., občanský zákoník (dále jen „občanský zákoník“)

I.

Smluvní strany

1. Objednatel

Česká republika - Krajské ředitelství policie Jihočeského kraje,
se sídlem Lannova tř. 193/26, 370 74 České Budějovice.

Zastoupená

IČO: 75151511

Objednatel není plátcem DPH

Bankovní spojení: ČNB České Budějovice

Číslo účtu:

(dále jen „Objednatel“)

2. Zhotovitel

společnost: DV stav s.r.o.

sídlo: Riegrova 1782/31, 370 01 České Budějovice

zastoupený: Ing. Jiří Dvořák, jednatel společnosti

IČO: 281 42 551

DIČ:

Bankovní spojení: Česká spořitelna a.s.

Číslo účtu:

Telefon: +42

E-mail:

Zapsán v obchodním rejstříku, vedeném Krajským soudem v Českých Budějovicích, oddíl C,
vložka 20074

(dále jen „Zhotovitel“)

II.

Předmět díla

1. Předmětem díla je „Oprava podhledů chodeb v objektu A, v areálu Krajského ředitelství policie Jihočeského kraje, ÚZ Lišov, Slabce“.
2. Rozsah prací předmětu díla je blíže specifikován:
 - zadávacími podklady objednatele,
 - prohlídkou místa plnění,
 - akceptovanou nabídkou zhotovitele, kdy soupis prací, dodávek a služeb z této nabídky tvoří nedílnou přílohu této smlouvy.
3. Součástí předmětu díla je také dodání potřebných materiálů a výrobků.

III.

Doba a místo plnění

Smluvní strany se dohodly na následujících základních lhůtách:

1. Zhotovitel se zavazuje zahájit práce na předmětném díle nejpozději do **5 pracovních dnů** od protokolárního předání staveniště objednatelem zhotoviteli.

2. Zhotovitel se zavazuje dokončit a předat dílo objednateli nejpozději do **60 kalendářních dnů** od zahájení prací.
3. Objednatel se zavazuje předat zhotoviteli staveniště v termínu dle dohody, nejpozději však v den zahájení prací.
4. Místem plnění předmětu díla je areál Krajského ředitelství policie Jihočeského kraje, ÚZ Lišov, Slabce, Lazna 463/29, na pozemku parc. č. 922, v k. ú. Lišov.
5. Stavební práce lze provádět v pracovní dny od 07:00 – 15:30 hod., případné nutné práce mimo stanovenou pracovní dobu je nutné s předstihem projednat se zástupcem objednatele.
6. Veškeré stavební práce budou prováděny za omezeného provozu místa plnění, objekty A, B, a C nebudou v průběhu provádění stavebních prací užívány. Objednatel si vyhrazuje právo provádět na objektech dotčených prováděním díla běžnou údržbu a kontrolu zařízení po celou dobu provádění díla.
7. V průběhu provádění díla budou v dotčeném areálu probíhat další stavební práce.

IV.

Cena díla

1. Smluvní strany se dohodly na ceně díla ve výši:

| | |
|--|----------------------|
| Cena díla bez DPH | 348 811,16 Kč |
| DPH 21% | 73 250,34 Kč |
| Cena díla včetně DPH | 422 061,50 Kč |
| Slovy: čtyřistadvacetdvatisícšedesátjedenakorunčeskýchpadesáthaléřů | |

2. Cena díla zahrnuje veškeré náklady zhotovitele spojené s provedením předmětu díla.
3. Cena díla je považována za cenu nejvýše přípustnou. Překročení nebo změna nabídkové ceny je možná pouze za předpokladu, že v průběhu realizace díla dojde ke změnám sazeb daně z přidané hodnoty, v takovém případě se automaticky připočte k cenám platná výše DPH bez nutnosti vyhotovení dodatku ke smlouvě.
4. Jakákoliv záloha se nepřipouští.

V.

Platební podmínky

1. Cena díla bude hrazena na základě jedné faktury vystavené zhotovitelem po převzetí jednotlivých skutečně provedených prací, uvedených ve zjišťovacím protokolu a odsouhlasených odpovědným pracovníkem objednatele.
2. Objednatel uhradí fakturovanou částku do 14 dnů od obdržení faktury zaslané ve dvojím vyhotovení na adresu: **Krajské ředitelství policie Jihočeského kraje, Odbor správy majetku – Oddělení správy nemovitého majetku, Skupina stavební, Lannova tř. 193/26, 370 74 České Budějovice.**

Každá faktura musí být označena: „**KRPC-28980/ČJ-2020-0200VO-VZL**“.

Nebude-li faktura takto identifikována, nebo nebude ve dvojím vyhotovení, je objednatel oprávněn ji vrátit prodávajícímu, aniž by se tímto postupem dostal do prodlení s její splatností.

V případě, že bude faktura zaslána do datové schránky objednatele, bude předmět zprávy povinně označen:

„Faktura pro OSNM – skupina stavební“.

3. Faktury musí obsahovat všechny údaje uvedené v § 28 zákona č. 235/2004 Sb., o dani z přidané hodnoty, ve znění pozdějších předpisů a musí obsahovat náležitosti v souladu s občanským zákoníkem.

4. Objednatel může faktury do data splatnosti vrátit, obsahuje-li:

➤ nesprávné cenové údaje rozdílné s ustanoveními smlouvy,

- nesprávné náležitosti,
 - chybí-li ve fakturách některé náležitosti dohodnuté touto smlouvou.
5. Způsob úhrady: převodním příkazem.
 6. Faktury se považují za proplacené okamžikem odepsání fakturované částky z účtu objednatele ve prospěch účtu zhotovitele.
 7. Objednatel je oprávněn pozdržet proplacení faktur do doby odstranění zjištěných eventuálních vad a nedodělků.

VI.

Povinnosti zhotovitele

1. Zhotovitel odpovídá za průběh prací, včetně pořádku na staveništi a za dodržování bezpečnosti práce pracovníky provádějícími dílo.
2. Zhotovitel je povinen zabezpečit, aby během realizace díla nedošlo ke škodám na díle, včetně sousedních pozemků a budov, trvalých porostů a podzemních vedení.
3. Zhotovitel je povinen přijmout v průběhu realizace díla taková opatření, aby minimalizoval prašnost a hlučnost prováděných prací.
4. Zhotovitel je před zahájením prací povinen přijmout taková opatření, aby nedošlo k ohrožení bezpečnosti a zdraví osob pohybujících se v místě plnění (veřejnost, zaměstnanci) a jeho okolního veřejného prostranství.
5. Zhotovitel je povinen dbát na dodržování protipožárních předpisů.
6. Případné vzniklé škody je zhotovitel povinen na své náklady odstranit.
7. Zhotovitel v souladu s právními předpisy o ochraně osobních údajů předloží objednateli před předáním staveniště seznam všech pracovníků včetně čísel OP a registračních značek vozidel, která budou vjíždět na místo plnění.
8. Objednatel si vyhrazuje právo ponechat si jím označený vybouraný materiál.
9. Ostatní vybouraný materiál, o který objednatel nebude mít zájem, bude likvidován zhotovitelem na jeho náklad včetně odvozu a skládkování.
10. Obvod staveniště je rámcově vymezen vlastním pozemkem objednatele. Pokud bude zhotovitel potřebovat pro vlastní realizaci stavby prostor větší, zajistí si jej na vlastní náklady a ve vlastní režii včetně povolení k záboru veřejného prostranství.
11. Zhotovitel se zavazuje, že při realizaci stavebních prací bude provádět průběžný úklid a zejména závěrečný úklid všech prostor dotčených s prováděním díla.
12. Zhotovitel je povinen v průběhu realizace díla dodržet podmínky zákona č. 88/2016 Sb., o zajištění dalších podmínek bezpečnosti a ochrany zdraví při práci, zejména Nařízení vlády, týkající se bouracích prací.
13. Před zahájením prací bude zhotovitel proškolen bezpečnostním technikem objednatele o podmínkách provádění prací v objektu objednatele.
14. Zařízení staveniště a prostory, kde budou probíhat stavební práce, budou označeny a zabezpečeny v souladu s Nařízením vlády č. 591/2006 o bližších minimálních požadavcích na bezpečnost a ochranu zdraví při práci na staveništích.
15. Zhotovitel se zavazuje provádět každodenní úklid prostorů dotčených prováděním díla včetně závěrečného úklidu po dokončení díla.
16. Před předáním staveniště je zhotovitel povinen předložit objednateli zapracovaný protokol – bezpečnostní rizika provádění díla, pro účely kontroly bezpečnostního technika objednatele.
17. Za druhotně zhodnotitelný odpadový materiál (kovy) určený k likvidaci zhotovitel odevzdá do sběrný druhotných surovin a finanční příjem za ně bude odevzdán ve prospěch objednatele. O této skutečnosti bude proveden písemný záznam ve stavebním deníku.

VII.

Povinnosti objednatele

1. Objednatel zajistí zhotoviteli přiměřený přístup k místu provádění díla.
2. Objednatel nezajišťuje sociální zařízení staveniště.
3. Objednatel je povinen poskytnout potřebnou součinnost při zpřístupnění jednotlivých prostor.
4. Elektrickou energii a vodu pro potřeby stavby poskytne objednatel ze stávajících rozvodů v objektu za úhradu.
5. Objednatel nebude zajišťovat skládky, ani hradit poplatky za uložení, včetně dopravy.

VIII.

Předání díla

1. Dílo je považováno za dokončené, bude-li převzato objednatelem bez uvedení výhrad, nedodělků či zjevných vad v protokole z investorského převzetí. Na základě tohoto protokolu je zhotovitel oprávněn provést závěrečnou fakturaci.
2. Objednatel je povinen zahájit přejímání provedeného díla do 10 kalendářních dnů od výzvy zhotovitele, zapsané ve stavebním deníku. Objednatel se zavazuje přejímání díla ve zmíněné lhůtě zahájit a bez zbytečného odkladu je dokončit.
3. Objednatel je oprávněn odmítnout převzetí díla pro vady a nedodělky, které samy o sobě nebo ve svém úhrnu nebrání řádnému užívání díla.
4. Převzetí díla bude provedeno formou zápisu, který podepíší odpovědní pracovníci obou smluvních stran. Zápis bude obsahovat též soupis eventuálně zjištěných vad a nedodělků s dohodnutými lhůtami pro jejich odstranění.
5. Zhotovitel je povinen vyklidit staveniště do 5 kalendářních dnů od podepsání zápisu o převzetí díla.

IX.

Odpovědnost za vady díla

1. Zhotovitel poskytne objednateli záruku za provedené dílo po dobu **60 měsíců**, ode dne podepsání zápisu o převzetí díla. Záruka na dodaný materiál je stanovena dle záruk výrobců.
2. Výskyt eventuálních záručních vad oznámí objednatel zhotoviteli spolu s uplatňovanými reklamačními nároky bez zbytečného odkladu po jejich zjištění. Zhotovitel je povinen sdělit objednateli své stanovisko k reklamaci nejpozději do 5 kalendářních dnů od jejich doručení a zároveň si s objednatelem dohodne termín odstranění vad. Neučiní-li tak, má se za to, že reklamaci uznává a odstranění vad provede ve lhůtách uvedených níže.
3. Zhotovitel je povinen nastoupit na odstranění záruční vady do 5 kalendářních dnů od jejího řádného oznámení, nedohodne-li se s objednatelem jinak.
4. Zhotovitel je povinen odstranit záruční vadu do 15 kalendářních dnů od nástupu na odstranění záruční vady, nedohodne-li se s objednatelem jinak.

X.

Smluvní pokuty

1. Zhotovitel je povinen zaplatit objednateli za nedodržení termínu dokončení a předání díla smluvní pokutu ve výši 1% z celkové ceny díla včetně DPH za každý, byť i započatý den prodlení.
2. Při prodlení s úhradou faktury je zhotovitel oprávněn účtovat objednateli zákonný úrok z neuhrazené částky.

3. V případě prodlení zhotovitele se zahájením stavebních prací má právo objednatel na smluvní pokutu v částce 1.000,- Kč, za každý, byť i započatý den prodlení.
4. V případě nesplnění termínu sjednaného v zápise o převzetí díla pro odstranění vad či nedodělků, zaplatí zhotovitel objednateli smluvní pokutu ve výši 1.000,- Kč za každý, byť i započatý den prodlení.
5. V případě, že nedojde k odstranění záručních vad v dohodnuté lhůtě, popřípadě ve lhůtě uvedené v článku IX. odst. 4, má objednatel právo na smluvní pokutu v částce 1.000,- Kč, za každý, byť i započatý den prodlení.
6. Povinnost uhradit smluvní pokutu vzniká dnem doručení výzvy k její úhradě povinné straně s dobou splatnosti 30 dnů, nedohodnou-li se smluvní strany jinak.

XI.

Změna smlouvy

1. Smlouvu lze měnit pouze písemným, oboustranně potvrzením ujednáním výslovně nazvaným: „Dodatek ke smlouvě o dílo“.
2. Dojde-li při realizaci díla k jakýmkoliv změnám, doplňkům, nebo rozšíření předmětu díla, vyplývajícím z podmínek při provádění díla, z odborných znalostí zhotovitele, je zhotovitel povinen provést soupis těchto změn, doplňků a rozšíření, ocenit je podle jednotkových cen použitých pro návrh ceny díla, a pokud to není možné, tak podle jím navrhovaných cen a předložit tento soupis objednateli k odsouhlasení, včetně návrhu případné změny termínu dokončení díla. Pokud tak zhotovitel neučiní, má se za to, že práce a dodávky jím realizované byly v předmětu díla a v jeho ceně zahrnuty.
3. Dojde-li při realizaci díla k jakýmkoliv změnám, doplňkům nebo rozšíření předmětu díla na základě požadavku objednatele, je objednatel povinen předat zhotoviteli soupis těchto změn, doplňků a rozšíření, který zhotovitel ocení podle jednotkových cen použitých pro návrh ceny díla, a pokud to není možné, tak podle jím navrhovaných cen a předložit oceněný soupis objednateli k odsouhlasení, včetně návrhu případné změny termínu dokončení díla.

XII.

Ostatní ujednání

1. Objednatel je povinen při vedení deníku v předepsané míře spolupůsobit.
2. Z důvodu právní jistoty strany prohlašují, že jejich závazkový vztah založený touto smlouvou se řídí občanským zákoníkem.
3. Po dobu provádění díla nese zhotovitel nebezpečí škody na prováděném díle.
4. Zhotovitel prohlašuje, že je pojištěn proti škodám, které mohou vzniknout jeho činností na majetku objednatele, a to minimálně v rozsahu, který odpovídá předmětu plnění.
5. Zhotovitel prohlašuje, že na sebe přebírá nebezpečí změny okolností dle § 1765 odst. 2, občanský zákoník.

XIII.

Kontaktní osoby

1. Za objednatele je ve věcech technických oprávněn jednat:

 tel.:  mobil: 

2. Za zhotovitele je ve věcech smluvních technických oprávněn jednat:

 tel.: 

- Za zhotovitele je ve věcech technických oprávněn jednat:

 tel.: 

XIV.

Závěrečná ustanovení

1. Smlouva nabývá platnosti dnem jejího podpisu oběma smluvními stranami a je účinná dnem zveřejnění v registru smluv, přičemž se smluvní strany dohodly, že povinným k uveřejnění v registru smluv je objednatel.
2. Smlouva je vyhotovena ve dvou (2) stejnopisech, každý s platností originálu, z nichž objednatel a zhotovitel obdrží po jednom (1) výtisku.
3. Smluvní strany svým podpisem stvrzují, že si smlouvu před jejím podpisem přečetly, s jejím obsahem souhlasí a tato je sepsána podle jejich pravé a skutečné vůle, srozumitelně a určitě, nikoli v tísní za nápadně nevýhodných podmínek.

Příloha: Oceněný soupis prací, dodávek a služeb

V Českých Budějovicích

dne:~~17-03-2020~~.....



náměstek ředitele krajského ředitelství
pro ekonomiku

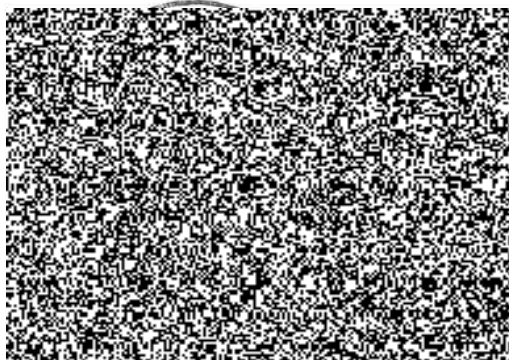

V Českých Budějovicích

dne:~~17-03-2020~~.....



Ing. Jiří Dvořák
jednatel společnosti
DV stav s.r.o.



Soupis stavebních prací, dodávek a služeb

Stavba: 01/2020 ÚZ Lišov, Slabce - oprava podhledů chodeb v obj. A

Zadavatel: Krajské reditelství policie Jihočeského kraje IČO: 75151511
 Lannova tr. 193/26 DIČ: CZ75151511
 37074 České Budejovice

Zhotovitel: DV stav s.r.o. IČO: 28142551
 Riegrova 1782/31 DIČ: CZ28142551
 370 01 České Budějovice

Vypracoval:

| Rozpis ceny | | | Celkem |
|------------------|--|--|-------------------|
| HSV | | | 135 544,40 |
| PSV | | | 141 762,76 |
| MON | | | 60 504,00 |
| Vedlejší náklady | | | 5 000,00 |
| Ostatní náklady | | | 6 000,00 |
| Celkem | | | 348 811,16 |

Rekapitulace daní

| | | |
|-------------------------|------|----------------|
| Základ pro sníženou DPH | 15 % | 0,00 CZK |
| Snížená DPH | 15 % | 0,00 CZK |
| Základ pro základní DPH | 21 % | 348 811,16 CZK |
| Základní DPH | 21 % | 73 250,34 CZK |
| Zaokrouhlení | | 0,00 CZK |

Cena celkem s DPH 422 061,50 CZK

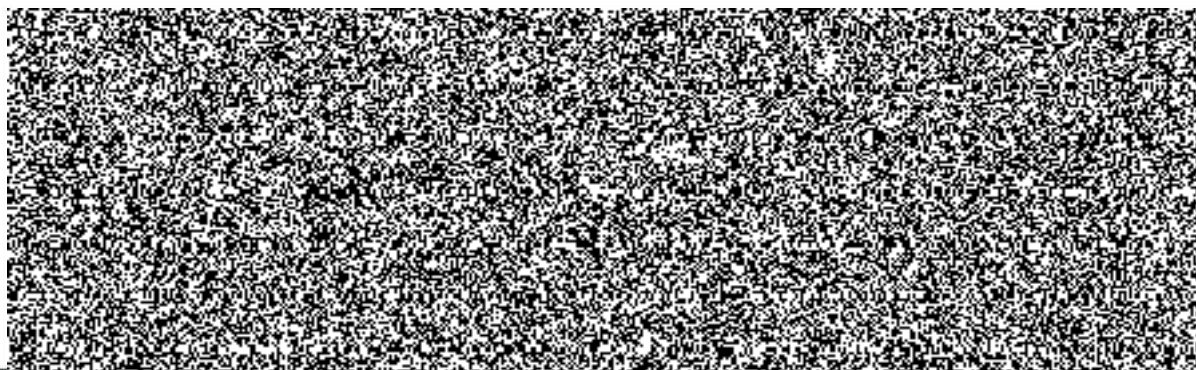

Rekapitulace dílčích částí

| Číslo | Název | Základ pro sníženou DPH | Základ pro základní DPH | DPH celkem | Cena celkem | % |
|------------------|-----------------------------------|-------------------------|-------------------------|------------------|-------------------|-----------|
| | Ostatní a vedlejší náklady | 0,00 | 11 000,00 | 2 310,00 | 13 310,00 | 3 |
| 01 | Položky | 0,00 | 11 000,00 | 2 310,00 | 13 310,00 | 3 |
| | Stavební objekt | | | 0,00 | 0,00 | 0 |
| 01 | Stavební práce | 0,00 | 337 811,16 | 70 940,34 | 408 751,50 | 97 |
| 01 | Položky | 0,00 | 337 811,16 | 70 940,34 | 408 751,50 | 97 |
| Celkem za stavbu | | 0,00 | 348 811,16 | 73 250,34 | 422 061,50 | 100 |

Rekapitulace dílů

| Číslo | Název | Typ dílu | | | Celkem | % |
|-------------|---------------------------------|----------|--|--|------------|-----|
| 61 | Úpravy povrchů vnitřní | HSV | | | 5 600,00 | 2 |
| 64 | Výplně otvorů | HSV | | | 112 000,00 | 32 |
| 94 | Lešení a stavební výtahy | HSV | | | 4 800,00 | 1 |
| 96 | Bourání konstrukcí | HSV | | | 4 560,00 | 1 |
| 99 | Staveništní přesun hmot | HSV | | | 934,29 | 0 |
| 766 | Konstrukce truhlářské | PSV | | | 11 500,00 | 3 |
| 767 | Konstrukce zámečnické | PSV | | | 128 658,78 | 37 |
| 775 | Podlahy vlysové a parketové | PSV | | | 1 603,98 | 0 |
| M21 | Elektromontáže | MON | | | 60 504,00 | 17 |
| D96 | Přesuny suti a vybouraných hmot | PSU | | | 7 650,11 | 2 |
| VN | Vedlejší náklady | VN | | | 5 000,00 | 1 |
| ON | Ostatní náklady | ON | | | 6 000,00 | 2 |
| Cena celkem | | | | | 348 811,16 | 100 |

Soupis vedlejších a ostatních nákladů

| | | |
|----|---------|--|
| S: | 01/2020 | ÚZ Lišov, Slabce - oprava podhledů chodeb v obj. A |
| O: | 00 | Vedlejší a ostatní náklady |
| R: | 01 | Položky |

| P.č. | Číslo položky | Název položky | MJ | Množství | Cena / MJ | Celkem | Ceník | Cen. soustava / platnost | |
|---|---------------|--|--------|----------|-----------|------------------|-----------------|--------------------------|--|
| Díl: VN | | Vedlejší náklady | | | | | 5 000,00 | | |
| 1 | 005121 R | Zařízení staveniště | Soubor | 1,00000 | 5 000,00 | 5 000,00 | | RTS 19/ II | |
| <i>Veškeré náklady spojené s vybudováním, provozem a odstraněním zařízení staveniště.</i> | | | | | | | | | |
| Díl: ON | | Ostatní náklady | | | | | 6 000,00 | | |
| 2 | 00523 R | Přípravné a průzkumné služby či práce | Soubor | 1,00000 | 1 000,00 | 1 000,00 | | RTS 19/ II | |
| <i>Náklady zhotovitele, související s prováděním zkoušek a revizí předepsaných technickými normami nebo objednatelem a které jsou pro provedení díla nezbytné.</i> | | | | | | | | | |
| 3 | 005211080RV | Bezpečnostní a hygienická opatření na staveništi | Soubor | 1,00000 | 5 000,00 | 5 000,00 | | Vlastní | |
| <i>Náklady na ochranu staveniště před vstupem nepovolaných osob, včetně příslušného značení, náklady na osvětlení staveniště, náklady na vypracování potřebné dokumentace pro provoz staveniště z hlediska požární ochrany (požární řád a poplachová směrnice) a z hlediska provozu staveniště (provozně dopravní řád). Včetně závěrečného vyčištění prostor dotčených stavbou.</i> | | | | | | | | | |
| Celkem | | | | | | 11 000,00 | | | |

Položkový soupis prací a dodávek

| | | |
|----|---------|--|
| S: | 01/2020 | ÚZ Lišov, Slabce - oprava podhledů chodeb v obj. A |
| O: | 01 | Stavební práce |
| R: | 01 | Položky |

| P.č. | Číslo položky | Název položky | MJ | Množství | Cena / MJ | Celkem | Ceník | Cen. soustava / platnost |
|--|---------------|---------------|---|----------|-----------|-------------------|------------|--------------------------|
| Díl: 61 Úpravy povrchů vnitřní | | | | | | 5 600,00 | | |
| | 1 | 612409991R00 | Začištění omítek kolem oken, dveří a obkladů apod. maltou vápenou | m | 56,00000 | 100,00 | 5 600,00 | 801-4 RTS 19/ II |
| Díl: 64 Výplně otvorů | | | | | | 112 000,00 | | |
| | 2 | 6401RV | Dveře plastové 1800x2600 mm, dvoukřídlé 2/3 sklo s nadsvětlíkem, dodávka a montáž | ks | 4,00000 | 26 000,00 | 104 000,00 | Vlastní |
| Otevírání dle stávajících demontovaných dveří. Nadsvětlík neprůhledný výška 450mm, barva světle hnědá, včetně kliky a kování. | | | | | | | | |
| | 3 | 641RV | D+M Práh dřevěný dubový 45mm | m | 16,00000 | 500,00 | 8 000,00 | Vlastní |
| Díl: 94 Lešení a stavební výtahy | | | | | | 4 800,00 | | |
| | 4 | 941955001R00 | Lešení lehké pracovní pomocné pomocné, o výšce lešeňové podlahy do 1,2 m | m2 | 60,00000 | 80,00 | 4 800,00 | 800-3 RTS 19/ II |
| Díl: 96 Bourání konstrukcí | | | | | | 4 560,00 | | |
| | 5 | 968061125R00 | Vyvěšení nebo zavěšení dřevěných křidel dveří, plochy do 2 m2 | kus | 8,00000 | 100,00 | 800,00 | 801-3 RTS 19/ II |
| oken, dveří a vrat, s uložení a opětovným zavěšením po provedení stavebních změn, | | | | | | | | |
| | 6 | 968083012R0V | Vybourání dřevěných prosklených dveří pl.nad 2 m2 | m2 | 18,80000 | 200,00 | 3 760,00 | Vlastní |
| Díl: 99 Staveništní přesun hmot | | | | | | 934,29 | | |
| | 7 | 998011002R00 | Přesun hmot pro budovy s nosnou konstrukcí zděnou výšky přes 6 do 12 m | t | 1,09916 | 850,00 | 934,29 | 801-1 RTS 19/ II |
| přesun hmot pro budovy občanské výstavby (JKSO 801), budovy pro bydlení (JKSO 803) budovy pro výrobu a služby (JKSO 812) s nosnou vislou konstrukcí zděnou z cihel nebo tvárnic nebo kovovou | | | | | | | | |
| Díl: 766 Konstrukce truhlářské | | | | | | 11 500,00 | | |
| | 8 | 766421812R00 | Demontáž obložení podhledů panely velikosti přes 1,5 m2 | m2 | 230,00000 | 30,00 | 6 900,00 | 800-766 RTS 19/ II |
| | 9 | 766421822R00 | Demontáž obložení podhledů podkladových roštů | m2 | 230,00000 | 20,00 | 4 600,00 | 800-766 RTS 19/ II |
| Díl: 767 Konstrukce zámečnické | | | | | | 128 658,78 | | |
| | 10 | 767584502R00 | Montáž podhledů lamelových a kazetových Montáž podhledů z kazet včetně montáže nosného roštu na ocelovou konstrukci, rozměry kazet 600 mm x 600 mm, bez určení výměry | m2 | 230,00000 | 220,00 | 50 600,00 | 800-767 RTS 19/ II |
| | 11 | 63174001R | podhled minerální kazeta 600x600x15 mm; odolnost proti rel. vlhkosti 95 %; alpha w 0,60; hrana rovná | m2 | 230,00000 | 338,00 | 77 740,00 | SPCM RTS 19/ II |
| | 12 | 998767102R00 | Přesun hmot pro kovové stavební doplňk. konstrukce v objektech výšky do 12 m | t | 0,91080 | 350,00 | 318,78 | 800-767 RTS 19/ II |
| 50 m vodorovně | | | | | | | | |
| Díl: 775 Podlahy vlysové a parketové | | | | | | 1 603,98 | | |

Položkový soupis prací a dodávek

| | | |
|----|---------|--|
| S: | 01/2020 | ÚZ Lišov, Slabce - oprava podhledů chodeb v obj. A |
| O: | 01 | Stavební práce |
| R: | 01 | Položky |

| P.č. | Číslo položky | Název položky | MJ | Množství | Cena / MJ | Celkem | Ceník | Cen. soustava / platnost |
|------|---------------|---|----|----------|-----------|----------|---------|--------------------------|
| 13 | 775981113RV2 | Přechodové, krycí a ukončující podlahové profily přechodová lišta, různá výška podlahoviny, eloxovaný hliník, upevnění na narážecí lištu, výška profilu 13-15 mm, šířka profilu 46 mm | m | 16,00000 | 100,00 | 1 600,00 | 800-775 | RTS 19/ II |
| 14 | 998775102R00 | Přesun hmot pro podlahy vlysové a parketové v objektech výšky do 12 m 50 m vodorovně | t | 0,01136 | 350,00 | 3,98 | 800-775 | RTS 19/ II |

Díl: M21 Elektromontáže 60 504,00

| | | | | | | | | |
|----|---------|--|----|----------|--------|-----------|--|---------|
| 15 | M2101RV | Demontáž svítidel stropních zářivkových přisazených, včetně ekologické likvidace | ks | 28,00000 | 100,00 | 2 800,00 | | Vlastní |
| 16 | M2102RV | LED panel 40W 60x60 do podhledu, neutrální bílá | ks | 28,00000 | 867,00 | 24 276,00 | | Vlastní |
| 17 | M2103RV | Nouzový modul pro LED panel 60x60cm, 40W | ks | 4,00000 | 987,00 | 3 948,00 | | Vlastní |

Nouzový modul s baterií a invertorem pro LED panely. Autonomní provoz na baterii 3 hodiny. Výkon na nouzový režim 10W. Včetně dodávek, montáže a odzkoušení.

| | | | | | | | | |
|----|---------|---|----|---------|--------|----------|--|---------|
| 18 | M2104RV | LED Nouzové svítidlo UNIXIT LED/3,5W/230V | ks | 8,00000 | 560,00 | 4 480,00 | | Vlastní |
|----|---------|---|----|---------|--------|----------|--|---------|

Nouzové trvale svítící LED svítidlo do interiéru. Svítidlo obsahuje piktogram pro nouzový východ. Čas nouzového provozu 3 hodiny. Včetně dodávek, montáže a odzkoušení.

| | | | | | | | | |
|----|---------|----------------------|--------|---------|-----------|-----------|--|---------|
| 19 | M2105RV | D+M Elektroinstalace | soubor | 1,00000 | 25 000,00 | 25 000,00 | | Vlastní |
|----|---------|----------------------|--------|---------|-----------|-----------|--|---------|

Pomocné práce a materiál nutný pro připojení svítidel na stávající elektroinstalaci.

Díl: D96 Přesuny suti a vybouraných hmot 7 650,11

| | | | | | | | | |
|----|--------------|---|---|---------|--------|----------|-------|------------|
| 20 | 979011121R00 | Svislá doprava suti a vybouraných hmot příplatek za každé další podlaží | t | 8,84406 | 250,00 | 2 211,02 | 801-3 | RTS 19/ II |
| 21 | 979081111R00 | Odvoz suti a vybouraných hmot na skládku do 1 km | t | 8,84406 | 124,00 | 1 096,66 | 801-3 | RTS 19/ II |

Včetně naložení na dopravní prostředek a složení na skládku, bez poplatku za skládku.

| | | | | | | | | |
|----|--------------|---|---|---------|--------|----------|-------|------------|
| 22 | 979081121R00 | Odvoz suti a vybouraných hmot na skládku příplatek za každý další 1 km | t | 8,84406 | 145,00 | 1 282,39 | 801-3 | RTS 19/ II |
| 23 | 979082111R00 | Vnitrostaveništní doprava suti a vybouraných hmot do 10 m | t | 8,84406 | 80,00 | 707,52 | 801-3 | RTS 19/ II |
| 24 | 979082121R00 | Vnitrostaveništní doprava suti a vybouraných hmot příplatek k ceně za každých dalších 5 m | t | 8,84406 | 96,00 | 849,03 | 801-3 | RTS 19/ II |
| 25 | 979990001R00 | Poplatek za skládku stavební suti | t | 8,84406 | 170,00 | 1 503,49 | 801-3 | RTS 19/ II |

| | |
|---------------|-------------------|
| Celkem | 337 811,16 |
|---------------|-------------------|