

**Dodatek č. 1 ( aktualizace )**  
**k pojistné smlouvě č. 7720646360 ze dne 1. ledna 2012**  
**Úsek pojištění hospodářských rizik**

sjednané mezi smluvními stranami:

**Kooperativa pojišťovna, a.s., Vienna Insurance Group**  
**se sídlem Praha 8, Pobřežní 665/21, PSČ 186 00, Česká republika**  
**IČ: 47116617**

zapsaná v obchodním rejstříku u Městského soudu v Praze, sp. zn. B 1897  
(dále jen „**pojistitel**“),  
zastoupený na základě zmocnění níže podepsanými osobami

Pracoviště: Kooperativa pojišťovna, a.s., Vienna Insurance Group,  
Agentura jižní Čechy, Zátkovo nábř. 441/3, České Budějovice, PSČ 370 21

a

**Dům dětí a mládeže Jihlava, příspěvková organizace**  
**se sídlem Brněnská 670/46, 586 01 Jihlava**  
**IČ: 725 49 246**

Korespondenční adresa: Kancelář Jihlava: Aon Central and Eastern Europe a.s., Brněnská 71, Jihlava, PSČ 586 01  
(dále jen „**pojistník**“)

Zastoupený Ing. Vilibald Prokop, ředitel

uzavírají

ve smyslu zákona č. 37/2004 Sb. o pojistné smlouvě v platném znění tento dodatek k pojistné smlouvě, který spolu s pojistnými podmínkami pojistitele a přílohami, na které se tento dodatek k pojistné smlouvě odvolává, tvoří nedílný celek.

Tento dodatek k pojistné smlouvě byl sjednán prostřednictvím pojišťovacího makléře

**Aon Central and Eastern Europe a.s.**  
**se sídlem Praha 1 - Nové Město, Václavské náměstí 832/19, PSČ 110 00**  
**IČ: 471 23 672**

(dále jen „**pojišťovací makléř**“)

Korespondenční adresa pojišťovacího makléře: Aon Central and Eastern Europe a.s., Brněnská 71, Jihlava, PSČ 586 01

Tímto dodatkem č. 1 (aktualizace) se provádí následující změny: **změna adresy pojistníka, změna adresy pojišťovacího makléře.**

S účinností od 1. září 2015 zní výše uvedená pojistná smlouva po provedených změnách (včetně výše uvedených údajů o výše uvedených subjektech) takto :

\* pokud se v tomto novém znění používá pojem „tento dodatek“, považuje se za něj tento dodatek

## **Článek I. Úvodní ustanovení**

1. Pojistník sjednává tento dodatek ve svůj prospěch, tzn. je zároveň pojištěným.
2. Předmět činnosti pojištěného ke dni uzavření tohoto dodatku je dán Zřizovací listinou, JID 71388/2011/MMJ, č.j. MMJ/OŠKT/758/2011.
3. K tomuto pojištění se vztahují: Všeobecné pojistné podmínky pro pojištění majetku a odpovědnosti, (dále jen „VPP“), Zvláštní pojistné podmínky, (dále jen „ZPP“), a Dodatkové pojistné podmínky, (dále jen „DPP“).

### **Všeobecné pojistné podmínky**

VPP P - 100/09 – pro pojištění majetku a odpovědnosti

### **Zvláštní pojistné podmínky**

ZPP P - 150/05 - pro živelní pojištění

ZPP P - 200/05 - pro pojištění pro případ odcizení

ZPP P - 600/05 - pro pojištění odpovědnosti za škodu

### **Dodatkové pojistné podmínky pro pojištění hospodářských rizik**

DPP P - 520/05

#### Zabezpečení

DOZ1 - Předepsané způsoby zabezpečení movitých věcí a zásob (netýká se cenností) – Upřesnění (1211)

DOZ2 - Předepsané způsoby zabezpečení cenností a cenných věcí – Upřesnění (1211)

DOZ5 - Předepsané způsoby zabezpečení - Výklad pojmů (1201)

#### Pojištění odpovědnosti

DODP1 - Pojištění obecné odpovědnosti za škodu - základní rozsah pojištění (1201)

DODP5 - Náklady zdravotní pojišťovny - rozšíření rozsahu pojištění (1201)

DODP8 - Regresy dávek nemocenského pojištění - rozšíření rozsahu pojištění (1201)

#### Obecné

DOB1 - Elektronická rizika – Výluka (1201)

DOB3 - Výklad pojmů pro účely pojistné smlouvy (1201)

DOB7 - Definice jedné pojistné události pro pojistná nebezpečí povodeň, záplava, vichřice, krupobití (1201)

## **Článek II. Druhy a způsoby pojištění, předměty pojištění**

### **1. Obecná ujednání pro pojištění majetku**

- 1.1. Pojištění majetku se sjednává na novou cenu, není-li v dalších ustanoveních této pojistné smlouvy uvedeno jinak.
- 1.2. Pojištění majetku se sjednává pro jednu a každou pojistnou událost, není-li v dalších ustanoveních této pojistné smlouvy uvedeno jinak.
- 1.3. Pro pojištění majetku je místem pojištění  
Brněnská č. 670/46, 586 01 Jihlava,  
Brněnská č. 29, 586 01 Jihlava  
Trpišovice 603/1,  
Černé lesy č. 430, Brtnice,

není-li dále uvedeno jinak.

## 2. Přehled sjednaných pojištění

Pojištění se sjednává pro předměty pojištění v rozsahu a na místech pojištění uvedených v následujících tabulkách):

### 2.1.1. Živelní pojištění

Místo pojištění: <b>Brněnská č. 670/46, 586 01 Jihlava, Brněnská č. 29, 586 01 Jihlava, Trpišovice 603/1, Černé lesy č. 430, Brtnice</b>						
Rozsah pojištění: „sružený živel“						
Pojištění se řídí: <b>VPP P-100/09, ZPP P-150/05</b> a doložkami <b>DOB1, DOB3, DOB7</b>						
Poř. číslo	Předmět pojištění	Agregovaná/celková/pojistná částka	Spoluúčast <sup>5)</sup>	Pojištění se sjednává *)1) 2)	Maximální roční limit pojištění plnění <sup>3)</sup>	Limit pojištění plnění pro jednu poj. událost <sup>4)</sup>
1.	Soubor ostatních vlastních věcí movitých a cizích věcí užívaných	2 018 000 Kč	5 000 Kč	-	-	-
Smluvní ujednání: Pro místo pojištění uvedené v záhlaví této tabulky se sjednává spoluúčast pro pojištění nebezpečí „povodeň“ ve výši <b>10 % min. 20 000 Kč.</b>						
Poznámky:						

\*) - není-li uvedeno, platí ustanovení čl. II. odst. 1.1.

### 2.2.1 Pojištění finančních ztrát k živelnímu pojištění – nesjednává se

### 2.3.1 Pojištění pro případ odcizení

Místo pojištění: <b>Brněnská č. 670/46, 586 01 Jihlava, Brněnská č. 29, 586 01 Jihlava, Trpišovice 603/1, Černé lesy č. 430, Brtnice</b>						
Rozsah pojištění: <b>poj. nebezpečí „odcizení“</b>						
Pojištění se řídí: <b>VPP P-100/09, ZPP P- 200/05</b> a doložkami <b>DOB1, DOB3, DOZ1, DOZ2, DOZ5</b>						
Poř. číslo	Předmět pojištění	Agregovaná/celková/pojistná částka	Spoluúčast <sup>5)</sup>	Pojištění se sjednává *)1) 2) 9)	Maximální roční limit pojištění plnění <sup>3)</sup>	Limit pojištění plnění pro jednu poj. událost <sup>4)</sup>
2.	Soubor ostatních vlastních věcí movitých a cizích věcí užívaných	2 018 000 Kč	5 000 Kč	zlomkové	100 000 Kč	-
3.	Soubor vlastních a cizích cenností	-	5 000 Kč	první riziko	30 000 Kč	-
Poznámky:						

\*) - není-li uvedeno, platí ustanovení čl. II. odst. 1.1.

### 2.4.1 Pojištění pro případ vandalismu – nesjednává se

### 2.5.1 Pojištění pro případ odcizení – doplňkové pojištění „posel“ – nesjednává se

### 2.6.1 Pojištění skla – nesjednává se

### 2.7.1 Pojištění strojů – nesjednává se

### 2.8.1 Pojištění mobilních pracovních strojů – nesjednává se

### 2.9.1 Pojištění elektronických zařízení – nesjednává se

### 2.10.1 Pojištění věcí během silniční dopravy – nesjednává se

### 2.11.1 Pojištění přerušeni nebo omezení provozu – nesjednává se

### 2.12.1 Pojištění odpovědnosti za škodu

Pojištění se řídí: VPP P- 100/09, ZPP P-600/05 a doložkami DOB1, DODP1, DODP5, DODP8					
Poř. číslo	Rozsah pojištění	Limit pojistného plnění <sup>6)</sup>	Sublimit pojistného plnění Kč <sup>7)</sup>	Spoluúčast <sup>5)</sup>	Územní platnost pojištění
4.	Pojištění obecné odpovědnosti za škodu	10 000 000 Kč	-	500 Kč	ČR
5.	Náklady zdravotní pojišťovny + regresy dávek nemocenského pojištění	-	2 000 000 Kč	500 Kč	ČR

Poznámky:  
**Poř. číslo 4** - Smluvní ujednání viz Článek V. – Zvláštní ujednání

- <sup>1)</sup> časová cena je vyjádření pojistné hodnoty věci ve smyslu ustanovení čl. XVI. odst. 2. b) VPP P – 100/09, obvyklá cena je vyjádření pojistné hodnoty věci ve smyslu ustanovení čl. XVI. odst. 2. c) VPP P – 100/09, jiná cena je vyjádření pojistné hodnoty věci ve smyslu čl.V. Zvláštní ujednání této pojistné smlouvy,
- <sup>2)</sup> první riziko je limit pojistného plnění ve smyslu ustanovení čl. XVIII. odst. 1 a). VPP P – 100/09,
- <sup>3)</sup> maximální roční limit pojistného plnění je limitem pro všechny pojistné události za dobu jednoho pojistného roku ve smyslu ustanovení čl. XVIII. odst. 3. VPP P – 100/09,
- <sup>4)</sup> limit pojistného plnění pro jednu a každou pojistnou událost,
- <sup>5)</sup> odčetná spoluúčast v %, minimální odčetná spoluúčast v Kč, odčetná časová spoluúčast
- <sup>6)</sup> odchýlně od čl. VII. odst. (2) ZPP P - 600/05 poskytne pojistitel na úhradu všech pojistných událostí vzniklých během jednoho pojistného roku pojistné plnění do výše limitu pojistného plnění,
- <sup>7)</sup> sublimit pojistného plnění se sjednává v rámci limitu pojistného plnění a je horní hranicí pojistného plnění z jedné a ze všech pojistných událostí vzniklých během jednoho pojistného roku - pro pojištění odpovědnosti,
- <sup>8)</sup> doba ručení - ve smyslu čl. XIII. odst. 4. ZPP P – 400/05 - u pojištění přerušeni nebo omezení provozu,
- <sup>9)</sup> zlomkové pojištění se vztahuje pouze na uvedený podíl z pojistné částky ve smyslu čl. XVIII. VPP P - 100/09,
- <sup>10)</sup> limit pojistného plnění pro jednu pojistnou událost na vozidlo,
- <sup>11)</sup> integrální franšiza se od plnění neodečítá, do její výše se však plnění neposkytuje  
časová franšiza je časový úsek specifikovaný několika pracovními dny. Právo na pojistné plnění vzniká jen tehdy, je-li provoz zařízení přerušen déle než po tento počet pracovních dní. Pracovním dnem se rozumí časové období, kdy je zařízení běžně v provozu.

## 3. Pojistné plnění

- 3.1. Bez ohledu na jiná ujednání této pojistné smlouvy je pojistné plnění ze všech druhů pojištění sjednaných touto pojistnou smlouvou, za všechny pojistné události způsobené **povodní nebo záplavou**, nastalé v průběhu jednoho pojistného roku, omezeno maximálním ročním limitem pojistného plnění ve výši **500 000 Kč**. V případě vzniku pojistné události na více místech pojištění se od celkové výše pojistného plnění za pojistnou událost odečítá pouze ta spoluúčast, která je nejvyšší ze všech spoluúčastí sjednaných a následně vypočtených pro jednotlivá místa pojištění postižená touto pojistnou událostí.
- 3.2. Bez ohledu na jiná ujednání této pojistné smlouvy je pojistné plnění ze všech druhů pojištění sjednaných touto pojistnou smlouvou, za všechny pojistné události způsobené **vichřicí nebo krupobitím**, nastalé v průběhu jednoho pojistného roku, omezeno maximálním ročním limitem pojistného plnění ve výši **1 000 000 Kč**. V případě vzniku pojistné události na více místech pojištění se od celkové výše pojistného plnění za pojistnou událost odečítá pouze ta spoluúčast, která je nejvyšší ze všech spoluúčastí sjednaných (vypočtených) pro jednotlivá místa pojištění postižená touto pojistnou událostí.
- 3.3. Bez ohledu na jiná ujednání této pojistné smlouvy je pojistné plnění ze všech druhů pojištění sjednaných touto pojistnou smlouvou, za všechny pojistné události způsobené **sesouváním půdy, zřícením skal nebo zemín, sesouváním nebo zřícením lavín, zemětřesením, a je-li pojištěnou věcí budova, též tíhou sněhu nebo námrazy**, nastalé v průběhu jednoho pojistného roku, omezeno maximálním ročním limitem pojistného plnění ve výši **1 000 000 Kč**.



3.4. V případě pojistné události na více předmětech pojištění současně na jednom místě pojištění z téže příčiny se od celkové výše pojistného plnění za pojistnou událost odečítá pouze ta spoluúčást, která je nejvyšší ze všech spoluúčástí sjednaných (vypočtených) pro každý jednotlivý předmět pojištění postížený touto pojistnou událostí. (Netýká se pojištění přerušení nebo omezení provozu sjednaných dle ZPP P – 400/05).

### Článek III.

#### Výše a způsob placení pojistného

#### 1. Pojistné za jeden pojistný rok činí:

##### 1.1. Živelní pojištění

Pojistné ..... 505,- Kč

##### 1.2. Pojištění pro případ odcizení

Pojistné ..... 972,- Kč

##### 1.3. Pojištění odpovědnosti za škodu

Pojistné ..... 19 000,- Kč

**Roční pojistné za sjednané druhy pojištění činí celkem ..... 20 477,- Kč**

**Celkové roční pojistné činí ..... 20 477,- Kč**

#### 2. Pojistné je sjednáno jako běžné.

Pojistné období je roční. Pojistné je ve všech pojistných rocích splatné k datům a v částkách takto:

datum:	částka:
1. 1.	20 477 Kč

#### 3. Pojistné bude placeno prostřednictvím peněžního ústavu na účet zástupce pojištěného Aon Central and Eastern Europe a.s.,

#### 4. Pojistné se považuje za zaplacené okamžikem připsání pojistného v plné výši na výše uvedený účet.

### Článek IV.

#### Hlášení škodných událostí

Vznik škodné události je pojistník (pojištěný) povinen oznámit přímo nebo prostřednictvím zplnomocněného pojišťovacího makléře bez zbytečného odkladu na příslušném tiskopisu, dopisem, prostřednictvím internetu, telefonem nebo faxem pojistiteli na adresu:

Kooperativa pojišťovna, a.s., Vienna Insurance Group  
CENTRUM ZÁKAZNICKÉ PODPORY  
Centrální podatelna  
Brněnská 634,  
664 42 Modřice  
<http://www.koop.cz/>

V případě, že byla škodná událost oznámena telefonem nebo faxem, je pojistník (pojištěný) povinen dodatečně bez zbytečného odkladu oznámit škodnou událost písemně. Hlášení škodné události se považuje za doručené v okamžiku, kdy je doručeno na předepsaném tiskopisu nebo dopisem podepsaným pojistníkem nebo pojištěným na adresu uvedenou výše.

### Článek V.

#### Zvláštní ujednání

#### Poř. č. 4

Pojištění obecné odpovědnosti se vztahuje i na odpovědnost za škodu způsobenou zaměstnanci při plnění pracovních úkolů v pracovněprávních vztazích nebo v přímé souvislosti s ním. Pro škody vzniklé z této odpovědnosti se sjednává sublimit pojistného plnění ve výši 200 000 Kč. Toto pojištění ("škoda způsobená zaměstnanci") se sjednává se spoluúčástí ve výši 1 000 Kč.

Pojištění odpovědnosti za škody na zdraví, životě a majetku žáků se sjednává bez spoluúčásti.

**Článek VI.  
Závěrečná ustanovení**

1. Tento aktualizací dodatek pojistné smlouvy se sjednává na dobu **neurčitou od 1. září 2015.**
2. Pojistník podpisem tohoto dodatku prohlašuje, že byl před jeho uzavřením jasně a srozumitelně seznámen s pojistnými podmínkami pojistitele a doložkami, které se vztahují k pojištění vzniklému na základě výše uvedené pojistné smlouvy ve znění tohoto dodatku a že mu byly oznámeny informace v souladu s ustanovením § 65 a násl. zák. č. 37/2004 Sb., o pojistné smlouvě.
3. Změny v jednotlivých druzích pojištění včetně rozsahu pojištění lze provádět po dohodě obou stran v průběhu pojistného období. Tyto změny bude provádět pouze pověřený pracovník.
4. Ujedná se, že pojistitel má právo po každém pojistném roce přehodnotit výši sazeb pojistného na základě škodního průběhu a vývoje na pojistném a pojišťovacím trhu a upravená výše sazeb pojistného bude zohledněna ve výročním aktualizacím dodatku k této pojistné smlouvě.
5. Nedojde-li ke shodě mezi pojistitelem a pojistníkem ohledně nově stanovených podmínek smlouvy pro další pojistný rok dle bodu 4., může každá ze smluvních stran písemně vypovědět pojistnou smlouvu s osmídnenní výpovědní lhůtou, která začíná běžet dnem doručení výpovědi druhé smluvní straně. Pojištění končí uplynutím výše uvedené lhůty, nejpozději však uplynutím tří měsíců od skončení pojistného roku.
6. Pojistník prohlašuje, že uzavřel s pojišťovacím makléřem smlouvu, na jejímž základě pojišťovací makléř vykonává zprostředkovatelskou činnost v pojišťovnictví pro pojistníka, a to v rozsahu tohoto dodatku. Smluvní strany se dohodly, že veškeré písemnosti mající vztah k pojištění sjednaného tímto dodatkem doručované pojistitelem pojistníkovi nebo pojištěnému se považují za doručené pojistníkovi nebo pojištěnému doručením pojišťovacímu makléři. Odchylně od čl. V. VPP P-100/09 se pro tento případ „adresátem“ rozumí pojišťovací makléř. Dále se smluvní strany dohodly, že veškeré písemnosti mající vztah k pojištění sjednanému tímto dodatkem doručované pojišťovacím makléřem za pojistníka nebo pojištěného pojistiteli se považují za doručené pojistiteli od pojistníka nebo pojištěného a to doručením pojistiteli.
7. Dodatek byl vypracován ve čtyřech stejnopisech, pojistník obdrží jeden stejnopis, pojistitel si ponechá dva stejnopisy a pojišťovací makléř obdrží jeden stejnopis.
8. Stejnopis tohoto dodatku, který obdrží pojistník, je zároveň potvrzením o uzavření dodatku k pojistné smlouvě (pojistkou) ve smyslu zákona o pojistné smlouvě.
9. Tento dodatek obsahuje 6 stran a 1 přílohu. Jeho součástí jsou pojistné podmínky pojistitele uvedené v článku I. odst. 3. tohoto dodatku.

Za pojistníka:

Jihlava dne 11. srpna 2015

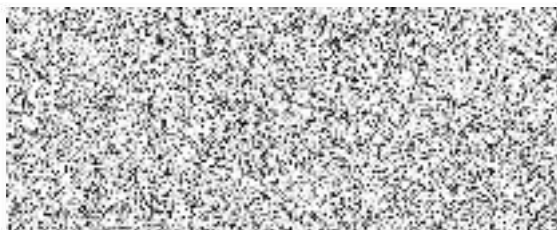

Ing. Vilibald Prokop, ředitel  
razítko a podpis

Za pojistitele:

Č. Budějovice dne 11. srpna 2015



Za správnost:  
Kontrola:

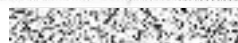

## DODATKOVÉ POJISTNÉ PODMÍNKY PRO POJIŠTĚNÍ HOSPODÁŘSKÝCH RIZIK

Tyto dodatkové pojistné podmínky rozšiřují, upřesňují, případně vymezují ustanovení Zvláštních pojistných podmínek.

### Doložka DOZ1 - Předepsané způsoby zabezpečení movitých věcí a zásob (netýká se cenosti) - Upřesnění (1201)

Tato doložka stanoví způsoby zabezpečení v návaznosti na ujednání ZPP P - 200/05, podrobněji specifikuje zabezpečení pojištěných věcí proti krádeži a v uvedených případech proti loupeži a stanovuje tomu odpovídající limity pojistného plnění.

- Pojistník a pojištěný jsou povinni zajistit, aby v době pojistné události podle jednotlivě požadovaných způsobů uložení a zabezpečení pojištěných věcí (v uzavřeném prostoru, na oploceném prostranství):
  - byly uzavírací a uzamykací mechanismy funkční,
  - byly otevíratelné otvory, jako jsou okna, výlohy, světlíky aj., zevnitř uzavřeny, a pokud jsou otevíratelné zvenčí, i uzamčeny, dveře, vrata, vstupy, vjezdy apod. byly řádně uzavřeny a uzamčeny, ostatní otvory o velikosti 600 cm<sup>2</sup> a větší zevnitř byly zneprůchodněny,
  - elektrický zabezpečovací systém byl funkční a ve stavu střežení,
  - schránky a trezory byly uzamčeny.
- Klíče od dveří a vstupů, od trezorů a schránek nesmí být volně uloženy (uschovány) ve stejném místě pojištění (např. v pracovním stole, ve skříni na klíče, ve vrátnici), ve kterém jsou pojištěné věci uloženy. Nejsou-li splněny výše uvedené minimální požadavky na zabezpečení, pojistitel má právo odmítnout pojistné plnění.
- Pojistitel může vyžadovat způsob zabezpečení vyššího stupně, pokud usoudí, že jde o vyšší riziko vzhledem k charakteru a hodnotě uloženého majetku nebo s ohledem na umístění objektu. Požadavky na uložení a zabezpečení pojištěných věcí podle jejich charakteru a hodnoty vztahující se k jednotlivým limitům plnění pojistitele jsou uvedeny dále v tabulce 1 až 4.

### I. Movité věci, a zásoby (ve výjimečných případech věci zvláštní hodnoty) uložené v uzavřeném prostoru

Uzavřeným prostorem se rozumí prostor, ve kterém jsou uloženy pojištěné věci a který pojistník nebo pojištěný užívá sám a po právu. Prvky zabezpečující uzavřený prostor musí být provedeny tak, že z vnější přístupové strany je nelze demontovat běžnými nástroji, jako jsou šroubováky, kleště, montážní klíče apod., a nelze je z vnější přístupové strany překonat bez destruktivních metod. Podle charakteru materiálu, ze kterého jsou provedeny ohraničující konstrukce příslušného uzavřeného prostoru (plášť tvořený stěnami, podlahou, stropem, střechou, vstupními dveřmi, okny atd.), se **uzavřený prostor** stavby nebo místnosti z hlediska odolnosti proti násilnému vniknutí rozlišuje na:

**Typ A**, uzavřený prostor běžný - stavebně ohraničený prostor, který tvoří řádně uzavřená a uzamčená místnost nebo soubor místností. Stěny tohoto prostoru mají min. tloušťku 150 mm a jsou zhotoveny z plných cihel nebo z prostého betonu či železobetonu tloušťky min. 75 mm nebo tvořeny z jiného materiálu, avšak z hlediska mechanické odolnosti proti násilnému vniknutí ekvivalentního. Stropy a podlahy musí vykazovat stejné vlastnosti.

**Typ B**, uzavřený prostor typu stánek, buňka - prostor s ohraničujícími konstrukcemi tvořenými rámem zhotoveným z ocelových profilů a nerozebíratelným pláštěm tvořeným plechem min. tloušťky 1 mm (nebo z jiných ekvivalentních materiálů kladoucích stejný odpor proti jejich násilnému překonání). Jde např. o obytné, kancelářské nebo stavební buňky, kiosky, maringotky apod.

**Typ C**, uzavřený prostor vnitřní - stavebně ohraničený prostor, který tvoří řádně uzavřená a uzamčená místnost nebo soubor místností. Stěny tohoto prostoru mají tloušťku menší než 150 mm u cihlového zdiva nebo menší než 75 mm u zdiva z betonu či železobetonu. Jedná se zejména o vestavby uvnitř budov či hal (příčky z pórabetonu, dutých cihel, sádkokartonu, dřeva apod.). Stropy a podlahy musí vykazovat stejné vlastnosti.

Za uzavřený prostor se nepovažuje prostor motorového vozidla.



**1. Movité věci a zásoby (ve výjimečných případech věci zvláštní hodnoty) uložené v uzavřeném prostoru typu „A“.**

Tabulka č. 1 Požadavky na způsoby zabezpečení proti odcizení krádeží

Kód	Limit plnění (Kč)	Požadovaný minimální způsob zabezpečení uzavřeného prostoru	
		prvek zabezpečení	kvalita prvku zabezpečení
A1	do 20 000	Zabezpečení podle odst. 1	této doložky – dále nespecifikováno.
A2	do 50 000	dveře	běžné
		zámek dveří	- dozický <i>nebo</i> - bezpečnostní visací <i>nebo</i> - zámek s bezpečnostní cylindrickou vložkou
A3	do 100 000	dveře	plné
		zámek dveří	- zámek s bezpečnostní cylindrickou vložkou a bezpečnostním kováním <i>nebo</i> - zámek s bezpečnostní cylindrickou vložkou a současně otevíratelná funkční mříž <i>nebo</i> funkční roleta <i>nebo</i> - dva bezpečnostní visací zámky
		prosklené plochy	zabezpečení prosklených částí dveří
A4	do 300 000	dveře	plné
		zámek dveří	- bezpečnostní uzamykací systém <i>nebo</i> - zámek s bezpečnostní cylindrickou vložkou a současně otevíratelná funkční mříž <i>nebo</i> funkční roleta
		prosklené plochy	zabezpečení prosklených částí oken, dveří a jiných technických otvorů s plochou větší než 600 cm <sup>2</sup>
A5	do 500 000	dveře	plné
		zámek dveří	- bezpečnostní uzamykací systém a současně přídatný bezpečnostní zámek <i>nebo</i> - tříbodový rozvorový zámek <i>nebo</i> - bezpečnostní uzamykací systém a současně otevíratelná funkční mříž <i>nebo</i> funkční roleta
		prosklené plochy	v rozsahu A4
		Nebo	
		dveře	plné
		zámek	bezpečnostní uzamykací systém
A6	do 1 000 000	dveře	plné
		zámek dveří	- bezpečnostní uzamykací systém a současně přídatný bezpečnostní zámek <i>nebo</i> - tříbodový rozvorový zámek
		prosklené plochy	zabezpečení prosklených částí oken, dveří a jiných technických otvorů s plochou větší než 600 cm <sup>2</sup> : - funkční mříží <i>nebo</i> funkční roletou <i>nebo</i> - bezpečnostním zasklením ve třídě P3A
		EZS/ostraha	- EZS s plášťovou a prostorovou ochranou s vyvedením poplachového signálu na akustický hlásič <i>nebo</i> - trvale střežen jednočlennou fyzickou ostrahou
A7	do 3 000 000	dveře	bezpečnostní
		zámek dveří	v rozsahu A6 (platí jen pro bezpečnostní dveře přestavené z plných dveří)
		prosklené plochy	v rozsahu A6
		EZS/ostraha	- EZS 3. stupně s plášťovou a prostorovou ochranou s vyvedením poplachového signálu na PCO <i>nebo</i> do místa s nepřetržitou službou <i>nebo</i> - trvale střežen jednočlennou fyzickou ostrahou doprovázenou služebním psem
A8	do 10 000 000	Dveře	v rozsahu A7
		zámek dveří	- bezpečnostní uzamykací systém a současně tříbodový rozvorový zámek <i>nebo</i> - bezpečnostní uzamykací systém a současně vratová závora (platí jen pro bezpečnostní dveře přestavené z plných dveří)
		prosklené plochy	zabezpečení prosklených částí oken, dveří a jiných technických otvorů s plochou větší než 600 cm <sup>2</sup> : - funkční mříží <i>nebo</i> funkční roletou <i>nebo</i> - bezpečnostním zasklením ve třídě P4A
		EZS/ostraha	- EZS 3. stupně s plášťovou a prostorovou ochranou s vyvedením poplachového signálu na PCO <i>nebo</i> do místa s nepřetržitou službou <i>nebo</i> - trvale střežen dvoučlennou fyzickou ostrahou
A9	nad 10 000 000	Individuálně ujednaný způsob zabezpečení.	

**2. Movité věci a zásoby uložené v uzavřeném prostoru typu „B“.**

Tabulka č. 2 Požadavky na způsoby zabezpečení proti odcizení krádeží

Kód	Limit plnění (Kč)	Požadovaný minimální způsob zabezpečení uzavřeného prostoru	
		prvek zabezpečení	kvalita prvku zabezpečení
B1	do 20 000	Zabezpečení podle odst. 1	této doložky – dále nespecifikováno.

Kód	Limit plnění (Kč)	Požadovaný minimální způsob zabezpečení uzavřeného prostoru	
		prvek zabezpečení	kvalita prvku zabezpečení
B2	do 50 000	dveře	běžné
		zámek dveří	- dozický <i>nebo</i> - bezpečnostní visací <i>nebo</i> - zámek s bezpečnostní cylindrickou vložkou
B3	do 100 000	dveře	plné
		zámek dveří	- zámek s bezpečnostní cylindrickou vložkou a bezpečnostním kováním <i>nebo</i> - zámek s bezpečnostní cylindrickou vložkou a současně otevíratelná funkční mříž <i>nebo</i> funkční roleta <i>nebo</i> - dva bezpečnostní visací zámky
		prosklené plochy	zabezpečení prosklených částí oken, dveří a jiných technických otvorů s plochou větší než 600 cm <sup>2</sup>
B4	do 300 000	dveře	plné
		zámek dveří	bezpečnostní uzamykací systém a současně otevíratelná funkční mříž <i>nebo</i> funkční roleta
		prosklené plochy	v rozsahu B3
B5	do 500 000	dveře	plné
		zámek dveří	- bezpečnostní uzamykací systém a současně přídavný bezpečnostní zámek a současně otevíratelná funkční mříž <i>nebo</i> funkční roleta <i>nebo</i> - tříbodový rozvorový zámek a současně otevíratelná funkční mříž <i>nebo</i> funkční roleta
		prosklené plochy	v rozsahu B3
		<i>nebo</i>	
		dveře	plné
	zámek	bezpečnostní uzamykací systém a současně otevíratelná funkční mříž <i>nebo</i> funkční roleta	
	EZS	s plášťovou a prostorovou ochranou s vyvedením poplachového signálu na akustický hlásič	
B6	nad 500 000	Individuálně ujednaný způsob zabezpečení.	

### 3. Movité věci a zásoby uložené v uzavřeném prostoru typu „C“

Tabulka č. 3 Požadavky na způsoby zabezpečení proti odcizení krádeží

Kód	Limit plnění (Kč)	Požadovaný minimální způsob zabezpečení uzavřeného prostoru	
		prvek zabezpečení	kvalita prvku zabezpečení
C1	do 20 000	Zabezpečení podle odst. 1. této doložky – dále nespecifikováno.	
C2	do 50 000	dveře	běžné
		zámek dveří	- dozický <i>nebo</i> - bezpečnostní visací <i>nebo</i> - zámek s bezpečnostní cylindrickou vložkou
C3	do 100 000	dveře	plné
		zámek dveří	- zámek s bezpečnostní cylindrickou vložkou a bezpečnostním kováním <i>nebo</i> - zámek s bezpečnostní cylindrickou vložkou a současně otevíratelná funkční mříž <i>nebo</i> funkční roleta <i>nebo</i> - dva bezpečnostní visací zámky
		prosklené plochy	zabezpečení prosklených částí pouze dveří
C4	do 300 000	dveře	plné
		zámek dveří	- bezpečnostní uzamykací systém <i>nebo</i> - zámek s bezpečnostní cylindrickou vložkou a současně otevíratelná funkční mříž <i>nebo</i> funkční roleta
		prosklené plochy	zabezpečení prosklených částí oken, dveří a jiných technických otvorů s plochou větší než 600 cm <sup>2</sup>
		EZS	s plášťovou a prostorovou ochranou s vyvedením poplach. signálu na akustický hlásič
C5	do 500 000	dveře	plné
		zámek dveří	- bezpečnostní uzamykací systém a současně přídavný bezpečnostní zámek <i>nebo</i> - tříbodový rozvorový zámek <i>nebo</i> - bezpečnostní uzamykací systém a současně otevíratelná funkční mříž (funkční roleta)
		prosklené plochy	v rozsahu C4
		EZS	s plášťovou a prostorovou ochranou s vyvedením poplachového signálu na PCO <i>nebo</i> do místa s nepřetržitou službou
C6	nad 500 000	Individuálně ujednaný způsob zabezpečení.	

### II. Movité věci a zásoby uložené mimo uzavřený prostor na oploceném prostranství

Pojištění se vztahuje na škody vzniklé krádeží na věcech, u kterých je obvyklé vzhledem k jejich vlastnostem a charakteru (hmotnost, objem, druh materiálu apod.) uložení na oploceném prostranství. Pojištění se nevztahuje na škody vzniklé na

cennostech, cenných věcech, věcech zvláštní hodnoty, písemnostech, ručním nářadím, výpočetní technice, elektronických zařízeních (pokud nejsou součástí nebo příslušenstvím jiné věci) apod.

Tabulka č. 4 Požadavky na způsoby zabezpečení proti odcizení krádeží

a) ód	b) mít plnění (Kč)	c) Požadovaný minimální způsob zabezpečení oploceného prostranství	
		d) prvek zabezpečení	e) kvalita prvku zabezpečení
D1	do 50 000	oplocení	výška 160 cm
		zámek vstupů	- zámek dozický nebo - zámek s bezpečnostní cylindrickou vložkou nebo - bezpečnostní visací zámek
D2	do 300 000	oplocení	výška 180 cm
		zámek vstupů	- zámek s bezpečnostní cylindrickou vložkou nebo - bezpečnostní visací zámek
		ostraha	v mimořádné době střežené volně pobíhajícími služebními psy
D3	do 500 000	oplocení	výška 180 cm
		zámek vstupů	- zámek s bezpečnostní cylindrickou vložkou nebo - bezpečnostní visací zámek
		ostraha	- v mimořádné době trvale střežené jednočlennou fyzickou ostrahou nebo - v mimořádné době oplocené prostranství osvětlené a střežené volně pobíhajícími služebními psy
D4	do 2 000 000	oplocení	výška 180 cm
		zámek vstupů	- bezpečnostní uzamykací systém a současně zámek s bezpečnostní cylindrickou vložkou nebo - dva bezpečnostní visací zámky, z nichž minimálně jeden je se zvýšenou ochranou třmene visacího zámku
		ostraha/EZS	- v mimořádné době osvětlené, trvale střežené jednočlennou fyzickou ostrahou nebo - v mimořádné době chráněné EZS s obvodovou (perimetrickou) ochranou, jejíž poplachový signál je vyveden na pult centralizované ochrany
D5	do 5 000 000	oplocení	výška 180 cm, po celém obvodu s vrcholovou ochranou (ostnatý drát apod.)
		zámek vstupů	- dva bezpečnostní uzamykací systémy nebo - dva bezpečnostní visací zámky se zvýšenou ochranou třmene
		ostraha/EZS	- trvale střežené jednočlennou fyzickou ostrahou nebo chráněné EZS minimálně 3. stupně s obvodovou (perimetrickou) ochranou, jejíž poplachový signál je vyveden na pult centralizované ochrany s dobou zásahu do 10 minut a prostranství je monitorováno průmyslovou TV (CCTV) se záznamem - v mimořádné době osvětlené, trvale střežené dvoučlennou fyzickou ostrahou
D6	nad 5 000 000	Individuálně ujednaný způsob zabezpečení.	

Nedílnou součástí doložky je výklad pojmů.

**Doložka DO22 - Předepsané způsoby zabezpečení cenností a cenných věcí - Upřesnění 2005 (1201)**

- Tato doložka stanoví způsoby zabezpečení v návaznosti na ujednání ZPP P - 200/05 podrobněji specifikuje zabezpečení pojištěných věcí proti krádeži a v uvedených případech proti loupeži a stanovuje tomu odpovídající limity pojistného plnění.
- Pojistník a pojištěný jsou povinni zajistit, aby v době pojistné události byly podle jednotlivě požadovaných způsobů uloženy a zabezpečeny pojištěné věci (v uzavřeném prostoru, ve schránkách a trezorech):
  - uzavírací a uzamykací mechanismy funkční,
  - otevíratelné otvory, jako jsou okna, výlohy, světlíky aj., zevnitř uzavřeny, a pokud jsou otevíratelné zvenčí, i uzamčeny,
  - dveře, vrata, vstupy, vjezdy apod. řádně uzavřeny a uzamčeny, ostatní otvory o velikosti 600 cm<sup>2</sup> a větší zevnitř zneprůchodněny,
  - elektrický zabezpečovací systém funkční a ve stavu střežení,
  - schránky a trezory uzamčeny.
- Klíče od dveří a vstupů, od trezorů a schránek nesmí být volně uloženy (uschovány) ve stejném místě pojištění (např. v pracovním stole, ve skříni na klíče, ve vrátnici), ve kterém jsou pojištěné věci uloženy.
- Nejsou-li splněny výše uvedené minimální požadavky na zabezpečení, pojistitel má právo odmítnout pojistné plnění.
- Pojistitel může vyžadovat způsob zabezpečení vyššího stupně, pokud usoudí, že jde o vyšší riziko vzhledem k charakteru a hodnotě uloženého majetku nebo s ohledem na umístění objektu. Požadavky na uložení a zabezpečení pojištěných věcí podle jejich charakteru a hodnoty vztahující se k jednotlivým limitům plnění pojistitele jsou uvedeny dále v tabulce 1 až 2.
- Uzavřeným prostorem** se rozumí prostor, ve kterém jsou uloženy pojištěné věci a který pojistník nebo pojištěný užívá sám a po právu. Prvky zabezpečující uzavřený prostor musí být provedeny tak, že z vnější přístupové strany je nelze demontovat běžnými nástroji, jako jsou šroubováky, kleště, montážní klíče apod., a nelze je z vnější přístupové strany překonat bez destruktivních metod.



**Typ „A“** je uzavřený prostor běžný - stavebně ohraničený prostor, který tvoří řádně uzavřená a uzamčená místnost nebo soubor místností. Stěny tohoto prostoru mají min. tloušťku 150 mm a jsou zhotoveny z plných cihel nebo z prostého betonu či železobetonu tloušťky min. 75 mm nebo tvořeny z jiného materiálu, avšak z hlediska mechanické odolnosti proti násilnému vniknutí ekvivalentního. Stropy a podlahy musí vykazovat stejné vlastnosti.

**Typ „A“ - běžný uzavřený prostor**

Tabulka č. 1 Požadavky na způsoby zabezpečení proti odcizení krádeží

Kód	Požadovaný minimální způsob zabezpečení uzavřeného prostoru	
	prvek zabezpečení	kvalita prvku zabezpečení
A1	Zabezpečení podle odst. 2. této doložky – dále nespecifikováno.	
A2	dveře	<b>běžné</b>
	zámek dveří	- <b>dozický</b> nebo - <b>bezpečnostní visací</b> nebo - zámek s <b>bezpečnostní cylindrickou vložkou</b>
A3	dveře	<b>plné</b>
	zámek dveří	- <b>zámek s bezpečnostní cylindrickou vložkou a bezpečnostním kováním</b> nebo - zámek s <b>bezpečnostní cylindrickou vložkou</b> a současně otevíratelná <b>funkční mříž</b> nebo <b>funkční roleta</b> nebo - dva <b>bezpečnostní visací zámk</b>
	prosklené plochy	zabezpečení prosklených částí dveří
A4	dveře	<b>plné</b>
	zámek dveří	- <b>bezpečnostní uzamykací systém</b> nebo - zámek s <b>bezpečnostní cylindrickou vložkou</b> a současně otevíratelná <b>funkční mříž</b> nebo <b>funkční roleta</b>
	prosklené plochy	zabezpečení prosklených částí <b>oken, dveří a jiných technických otvorů</b> s plochou větší než 600 cm <sup>2</sup>
A5	dveře	<b>plné</b>
	zámek dveří	- <b>bezpečnostní uzamykací systém</b> a současně <b>přídavný bezpečnostní zámek</b> nebo - <b>tříbodový rozvorový zámek</b> nebo - <b>bezpečnostní uzamykací systém</b> a současně otevíratelná <b>funkční mříž</b> nebo <b>funkční roleta</b>
	prosklené plochy	v rozsahu <b>A4</b>
		<b>nebo</b>
	dveře	<b>plné</b>
A6	zámek	<b>bezpečnostní uzamykací systém</b>
	EZS	s <b>plášťovou a prostorovou ochranou</b> s vyvedením poplachového signálu na <b>akustický hlásič</b>
	dveře	<b>plné</b>
	zámek dveří	- <b>bezpečnostní uzamykací systém</b> a současně <b>přídavný bezpečnostní zámek</b> nebo - <b>tříbodový rozvorový zámek</b>
A6	prosklené plochy	zabezpečení prosklených částí <b>oken, dveří a jiných technických otvorů</b> s plochou větší než 600 cm <sup>2</sup> : - <b>funkční mříž</b> nebo <b>funkční roletou</b> nebo - <b>bezpečnostním zasklením</b> ve třídě P3A
	EZS/ostraha	- <b>EZS s plášťovou a prostorovou ochranou</b> s vyvedením poplachového signálu na <b>akustický hlásič</b> nebo - trvale střežen jednočlennou fyzickou <b>ostrahou</b>
A7	dveře	<b>bezpečnostní</b>
	zámek dveří	v rozsahu <b>A6</b>
	prosklené plochy	v rozsahu <b>A6</b>
	EZS/ostraha	- <b>EZS 3. stupně</b> s plášťovou a prostorovou ochranou s vyvedením poplachového signálu na <b>PCO</b> nebo do <b>místa s nepřetržitou službou</b> nebo - trvale střežen jednočlennou <b>fyzickou ostrahou</b> doprovázenou služebním psem
A8	dveře	v rozsahu <b>A7</b>
	zámek dveří	- <b>bezpečnostní uzamykací systém</b> a současně <b>tříbodový rozvorový zámek</b> nebo - <b>bezpečnostní uzamykací systém</b> a současně <b>vrátová závora</b>
	prosklené plochy	zabezpečení prosklených částí <b>oken, dveří a jiných technických otvorů</b> s plochou větší než 600 cm <sup>2</sup> : - <b>funkční mříž</b> nebo <b>funkční roletou</b> nebo - <b>bezpečnostním zasklením</b> ve třídě P4A
	EZS/ostraha	- <b>EZS 3. stupně</b> s plášťovou a prostorovou ochranou s vyvedením poplachového signálu na <b>PCO</b> nebo do <b>místa s nepřetržitou službou</b> nebo - trvale střežen dvoučlennou <b>fyzickou ostrahou</b>
A9	Individuálně ujednaný způsob zabezpečení.	

Cennosti a cenné věci uložené v uzavřeném prostoru typu „A“.

Tabulka č. 2 Požadavky na způsoby zabezpečení proti odcizení krádeží

Kód	Limit plnění (Kč)	Požadovaný minimální způsob zabezpečení uzavřeného prostoru a uložení cenností a cenných věcí
E1	do 5 000	zabezpečení v rozsahu kódu <b>A3</b>
E2	do 20 000	zabezpečení v rozsahu kódu <b>A3</b> a současně uložení <b>ve schránce</b>
E3	do 50 000	- zabezpečení v rozsahu kódu <b>A3</b> a současně uložení v <b>trezoru</b> nezjištěné konstrukce nebo <b>BT 0</b> nebo - zabezpečení v rozsahu kódu <b>A4</b> a současně uložení <b>ve schránce</b>
E4	do 100 000	- zabezpečení v rozsahu kódu <b>A3</b> a současně uložení v <b>trezoru</b> min. <b>BT I</b> nebo - zabezpečení v rozsahu kódu <b>A4</b> a současně uložení v <b>trezoru</b> nezjištěné konstrukce nebo <b>BT 0</b>
E5	do 300 000	- zabezpečení v rozsahu kódu <b>A4</b> a současně uložení v <b>trezoru</b> min. <b>BT II</b> nebo - zabezpečení v rozsahu kódu <b>A5</b> a současně uložení v <b>trezoru</b> min. <b>BT I</b>
E6	do 500 000	- zabezpečení v rozsahu kódu <b>A5</b> a současně uložení v <b>trezoru</b> min. <b>BT II</b> nebo - zabezpečení v rozsahu kódu <b>A6</b> a současně uložení v <b>trezoru</b> min. <b>BT I</b>
E7	do 1 000 000	- zabezpečení v rozsahu kódu <b>A6</b> a současně uložení v <b>trezoru</b> min. <b>BT II</b> nebo - zabezpečení v rozsahu kódu <b>A7</b> a současně uložení v <b>trezoru</b> min. <b>BT I</b>
E8	do 5 000 000	- zabezpečení v rozsahu kódu <b>A7</b> a současně uložení v <b>trezoru</b> min. <b>BT III</b> nebo - zabezpečení v rozsahu kódu <b>A8</b> a současně uložení v <b>trezoru</b> min. <b>BT II</b>
E9	nad 5 000 000	Individuálně ujednaný způsob zabezpečení.

Nedílnou součástí doložky je výklad pojmů.

**Doložka DOZ5 - Předepsané způsoby zabezpečení - Výklad pojmů (1201)**

Všechny pojmy, které jsou v textu doložek způsobů zabezpečení tučně zvýrazněny, jsou definovány ve výkladu pojmů. Toto platí, pokud jinde není ujednáno jinak. Výklad pojmů je nedílnou součástí těchto doložek.

U prvků mechanických zábranných prostředků uvedených v odst. 1. až 7. a části odst. 9. je požadováno, aby jejich bezpečnostní úroveň byla ověřena certifikátem shody, vydaným certifikačním orgánem akreditovaným Českým institutem pro akreditaci (dále jen „ČIA“) nebo obdobným zahraničním certifikačním orgánem na základě zkoušek provedených akreditovanou zkušební laboratoří. Bezpečnostní úroveň výrobku je dána jeho zařazením do příslušné bezpečnostní třídy (dále jen „BT“) podle ČSN P ENV 1627. Odpovídající je též zařazení výrobku do Pyramidy bezpečnosti (dále jen „PB“), pokud je k dispozici. Pokud není uvedeno jinak, požaduje pojistitel výrobky zařazené min. do BT 3.

Nebude-li bezpečnostní úroveň výrobku ověřena certifikátem, popř. nebude-li tuto skutečnost možné ověřit, bude pojistitel za výrobky odpovídající výše uvedeným podmínkám považovat pouze takové, které splňují minimálně požadavky uvedené v odst. 1. až 7. a části odst. 9.

V případě elektronického ovládání vstupů musí jednotlivé komponenty splňovat požadavky uvedené u příslušného limitu plnění pro mechanické zábranné prostředky a případně pro PZTS je-li vyžadován.

- Bezpečnostní cylindrická vložka** je vložka zadlabacího zámku min. s překrytým profilem chránícím vložku před jejím překonáním tzv. vyhmatáním.
- Bezpečnostní dveře** jsou dveře profesionálně vyrobené nebo upravené, s vícebodovým bezpečnostním uzamykacím systémem, odolné proti vysazení. Mají tuhou a pevnou konstrukci zesílenou výztuhami, plechem nebo mříží. Případně jsou to **dveře plné**, opatřené bezpečnostním min. tříbodovým rozvorovým zámkem (uzamykání dveřního křídla min. do tří stran), zábranami proti vysazení a vyražení nebo je jejich uzávěr řešen jako min. tříbodový rozvorový, ovládaný bezpečnostním uzamykacím systémem. Za bezpečnostní dveře jsou považována i vrata (vjezdy apod.) dostatečně tuhé a pevné konstrukce, zhotovená z plného plechu o min. tloušťce 3 mm s rámem z ocelového profilu o min. tloušťce 5 mm, která jsou odolná proti vysazení a vyražení, s min. tříbodovým rozvorovým uzávěrem ovládaným bezpečnostním uzamykacím systémem, u dvoukřídlých vrat musí být instalovány ochrany zástrčí proti jejich vyháčkování (např. visacím zámkem, příčnou závorou apod.).
- Bezpečnostní kování** je kování, které chrání cylindrickou vložku před rozlomením a vytržením. Vnější štít bezpečnostního kování nesmí být demontovatelný z vnější strany dveří. Cylindrická vložka nesmí vyčnívat z kování více než 3 mm.
- Bezpečnostní kufřík** je kufřík nebo kontejner, který je určen k přenosu nebo převozu cenností a cenných věcí, je profesionálně zhotoven atestovaným výrobcem, má pevné stěny s rukojetí a je vybaven bezpečnostními doplňky (např. sířena, dýmovnice, barvicí moduly).
- Bezpečnostní přídatný zámek** je doplňkový zámek s bezpečnostní cylindrickou vložkou a štítem, který zabraňuje rozlomení a odvrtní vložky, např. vrchní přídatný bezpečnostní zámek, dveřní závora. Přídatný zámek uzamyká dveře v jiném místě než hlavní zadlabací zámek a musí být připevněn z vnitřní strany dveří. U prosklených dveří musí být instalován takový přídatný zámek, který nelze z vnitřní strany ovládat bezklíčovým způsobem.
- Bezpečnostní visací zámek** je visací zámek s tvrzeným třmenem, s bezpečnostní cylindrickou vložkou nebo s uzamykacím mechanismem odolným proti vyhmatání. Petlice i oka, jimiž procházejí třmeny visacích zámků, musí vykazovat mechanickou odolnost proti vloupání minimálně shodnou jako třmeny visacích zámků, pokud se jedná o uzamčení řetězu nebo lana, platí tato podmínka i pro ně. Petlice a oka musí být z vnější přístupové strany upevněny nerozebíratelným spojem.

Je-li požadován bezpečnostní visací zámek se **zvýšenou ochranou třmenů**, musí být instalován bezpečnostní visací zámek konstrukčně zhotovený tak, že vlastní těleso zámku chrání třmen před jeho napadením (třmen ukrytý v tělese zámku), nebo je instalován speciální ocelový kryt, chránící třmen i samotné těleso zámku.

7. **Bezpečnostní uzamykací systém** je komplet, který tvoří bezpečnostní stavební (zadlabací) zámek, bezpečnostní cylindrická vložka a bezpečnostní kování. Kování nebo provedení bezpečnostní cylindrické vložky musí chránit vložku i proti odvrtní. Za bezpečnostní uzamykací systém lze považovat i elektromechanický zámek, který splňuje požadavky na odolnost proti překonání uvedené v tomto odstavci.
8. **Dozickým zámkem** se rozumí zadlabací zámek, jehož uzamykací mechanismus je tvořen min. čtyřmi stavítky, která jsou ovládána jednostranně ozubeným klíčem.
9. **Dveřmi plnými** se rozumí dveře, vrata, vjezdy (dále jen dveře) pevné konstrukce, zhotovené z materiálu odolného proti vloupání (dřevo, plast, kov, sklo a jejich kombinace) o minimální tloušťce **40 mm** nebo dveře BT 2 podle ČSN P ENV 1627. Dveře, které nevykazují dostatečnou odolnost proti vloupání (např. sololitové s výplní z papírové voštiny, dveře s výplní zhotovenou z palubek), musí být z vnitřní strany dodatečně zpevněny (např. celoplošně plechem o min. tloušťce 1 mm, ocelovými výztuhami, dodatečnou montáží další mechanicky odolné vrstvy), instalací míže apod. Je-li výplň kovová, musí být zhotovena z ocelového plechu min. tloušťky 1 mm.  
Prosklené dveře v případě požadavku pojistitele na zabezpečení jejich prosklených částí musí být zabezpečeny ve smyslu odst. 29.  
Dvoukřídle dveře musí být zajištěny tak, aby obě křídla měla stejnou hodnotu odporu jako dveře jednokřídle, a současně musí být zabezpečeny i proti tzv. vyháčkování (např. instalace pevných zástrčí na neotvíraném křídle dveří, které jsou zajištěny např. šroubem s maticí nebo visacím zámkem, ocelové čepy pevně zakotvené do dveřního rámu nebo zdíva, instalace příčné závory, instalace vzpěry neotvíraného křídla apod.).  
Dveřní rámy (zárubně) musí být spolehlivě ukotveny ve zdivu. Pokud dveře nejsou zapuštěny do zárubně, musí být opatřeny zábranami proti vysazení.  
**Běžnými dveřmi** se rozumí ostatní dveře, které nesplňují požadavky odst. 2. nebo 9.
10. **Funkčním poplachovým zabezpečovacím a tísňovým systémem** (dříve „elektrická zabezpečovací signalizace“ – „EZS“; dále jen „PZTS“ <sup>\*)</sup> se rozumí systém, který splňuje následující podmínky:
  - a) Komponenty PZTS musí splňovat kritéria minimálně 2. stupně zabezpečení podle ČSN EN 50131-1, není-li požadován stupeň zabezpečení vyšší, a musí ho mít doložen certifikátem shody vydaným certifikačním orgánem akreditovaným ČIA nebo obdobným zahraničním certifikačním orgánem.
  - b) Projekt a montáž PZTS musí být provedeny dle ČSN EN 50131-1 a ČSN CLC/TS 50131-7 v posledních platných zněních firmou, která má k těmto činnostem příslušná oprávnění; pokud není znám stupeň zabezpečení PZTS podle normy, může být uznán za vyhovující i PZTS, jehož technický stav a funkčnost individuálně posoudila odborná osoba určená pojistitelem. V případě napadení zabezpečeného prostoru nebo samotného PZTS musí být prokazatelným způsobem vyvolán poplach.
  - c) Pokud je výstupní signál z PZTS vyveden na **akustický hlásič**, připouští se pouze instalace tzv. inteligentního hlásiče s vlastním zálohováním. Je-li umístěn na fasádě, pak v takové výši, aby byl obtížně napadnutelný, min. 3 m vysoko, chráněný před klimatickými vlivy, současně však dobře slyšitelný. Přívodní vodiče musí být chráněny před napadnutím (instalace pod fasádou, chránička apod.).  
<sup>\*) V současných normách jsou užívány angl. zkratky „IAS“ pro poplachový zabezpečovací systém, „IGHAS“ pro poplachový zabezpečovací a tísňový systém, příp. „HAS“ pro poplachový tísňový systém.</sup>
  - f) Pojištěný je dále povinen trvale zabezpečit, aby provoz, údržba, kontroly a revize PZTS byly prováděny v souladu s návodem k obsluze a údržbě; pokud není stanoveno jinak, musí být minimálně jedenkrát za rok provedena prokazatelným způsobem komplexní kontrola vč. funkční zkoušky PZTS výrobcem nebo jím pověřenou servisní organizací.
  - g) Při nesplnění uvedených povinností má pojistitel právo považovat PZTS za nefunkční.
11. **Funkčním oplocením** se rozumí oplocení, které má ve všech místech požadovanou min. výšku (tedy i v místech, kde prochází oplocením např. potrubí vedené na povrchu), s maximálními otvory 6 x 6 cm a s případnou vrcholovou ochranou podle požadavku. Vzdálenost pevných opor (sloupů), jejich ukotvení a samotná montáž oplocení musí zabraňovat volnému vstupu, snadnému prolomení, podkopání a podlezení.
12. **Fyzickou ostrahou** je osoba starší 21 let, způsobilá k právním úkonům, bezúhonná, spolehlivá, fyzicky zdatná, psychicky odolná, která není pod vlivem alkoholu či jiných psychotropních nebo omamných látek. Má požadovaný výcvik bezpečnostního a technického personálu a prošla odborným vzděláním a školením. Musí být vybavena vhodným **obraným prostředkem** a dále funkčním telefonem nebo jiným obdobným spojením umožňujícím přivolat pomoc a současně rádiovým prostředkem pro vzájemné dorozumívání. Tato osoba musí být prokazatelně seznámena s činností, kterou je nutné vykonávat, a s činností při hrozícím nebo již uskutečněném odcizení a při ohlášení poplachového signálu. Ostraha musí vykonávat pravidelné pochůzky střeženého prostoru, o kterých musí být vedeny písemné záznamy. Střeží-li ostraha prostor, ve kterém jsou umístěny cennosti a cenné věci, pak nesmí mít klíče od trezoru ani od místnosti, v níž je trezor umístěn, popř. nesmí znát uzamykací kód trezoru.
13. **Hlídacím psem** se rozumí pes (nebo fena, dále jen pes) vybraný ze služebních a pracovních plemen (např. německý ovčák, boxer, doberman, velký knírač, rotweiler) anebo pes tato plemena svým vzhledem připomínající (tzn. bez prokázání původu). Dále je požadováno, aby hlídací pes měl kohoutkovou výšku vyšší než 45 cm (*vyloučení psů malých plemen, viz Národní zkušební řád ČMKLU*).
14. **Krátkou kulovou zbraní** se pro účely pojištění rozumí krátká kulová zbraň kategorie B nebo kategorie A dle § 4 zákona č. 119/2002 Sb. ve znění pozdějších předpisů (zákon o střelných zbraních a střelivu).

15. **Místem s nepřetržitou službou** se rozumí pracoviště s vyvedeným poplachovým signálem PZTS (světelný, akustický) ze střeženého prostoru. Na pracovišti musí být trvale přítomen pracovník určený k ostraze, který na základě aktivovaného poplachového signálu musí provést nebo zabezpečit zásah proti narušiteli.
16. **Obranným prostředkem** je zařízení, které slouží k osobní ochraně neozbrojeným způsobem a má pachatele odradit od útoku nebo ho paralyzovat (např. sprej, el. paralyzér).
17. **Oploceným prostranstvím** se rozumí volně prostranství (areál, místo pojištění) celistvě ohraničené **funkčním oplocením či pevnou bariérou**; vstupy (dveře, vrata, vjezdy apod.) mají min. stejnou výšku jako požadované oplocení. Za věci uložené **na oploceném prostranství** se považují i věci uložené ve skladovacích halách, jejich plášť je tvořen z lehkých konstrukcí, které neodpovídají **uzavřenému prostoru typu A, B nebo C** (např. plášť montovaný z plechů tloušťky do 0,6 mm, pláště plachtového typu - polyetylenové, z PVC, z gumotextilních materiálů apod.).
18. **Osobou doprovázející** se rozumí osoba starší 21 let, způsobilá k právním úkonům, bezúhonná, spolehlivá, fyzicky zdatná, psychicky odolná, která není pod vlivem alkoholu či jiných psychotropních nebo omamných látek. Má požadovaný výcvik bezpečnostního a technického personálu a prošla odborným vzděláním a školením. Musí být vybavená obranným prostředkem nebo ozbrojená podle požadavku pojistitele.
19. **Panik tlačítko** je doplňkové ovládací zařízení PZTS, které umožňuje v případě napadení odeslat tísňový poplachový signál na PPC.
20. **Pevnou bariérou** se rozumí oplocení z pevného a neprůhledného materiálu, které má ve všech místech požadovanou min. výšku s případnou vrcholovou ochranou podle požadavku na zabezpečení. Vzdálenost pevných opor (sloupů), jejich ukotvení a samotná montáž oplocení musí zabraňovat volnému vstupu, snadnému prolomení, podkopání a podlezení.
21. **Poplachové přijímací centrum** (dříve pult centralizované ochrany – „PCO“, dále jen „**PPC**“<sup>\*)</sup> je trvale obsluhované dohledové pracoviště, které pomocí linek telekomunikační sítě, rádiově sítě, GSM či ISDN sítě nebo jiného obdobného přenosu přijímá hlášení od PZTS o narušení zabezpečených prostor, zobrazuje, vyhodnocuje a archivuje poplachové informace. Musí být trvale provozováno policíí nebo koncesovanou soukromou bezpečnostní službou, mající pro tuto činnost oprávnění, která zajišťuje zásah v místě střeženého objektu s dobou dojezdu do 10 minut. Doba mezi přijímanými hlášeními kontrolních zpráv PZTS nesmí překročit 3 minuty, případné překročení této doby musí být kvalifikováno jako ztráta spojení s PZTS. V případě ztráty spojení PPC s PZTS musí být v PPC prokazatelným způsobem vyvolán poplach s následným zásahem v místě střeženého objektu.
- <sup>\*) V současných normách je pro poplachové přijímací centrum užívána angl. zkratka „ARC“.</sup>
22. **Průmyslová TV (CCTV)** je zařízení s kamerami s možností dlouhodobého snímání obrazu, který je na příslušných médiích stabilně zaznamenáván a uchováván po stanovenou sjednanou dobu.
23. **Schránkou** se rozumí těžký kus nábytku, který je uzamčen cylindrickým nebo dozickým zámkem. Schránkou se rovněž rozumí příruční pokladna nebo bezpečnostní schránka, které jsou připevněny k těžkému kusu nábytku nebo k podlaze či ke zdi a které lze demontovat jen po jejich odemčení.
24. **Služebním psem** se rozumí pes (nebo fena, dále jen pes) určený a vycvičený ke strážní a ochranné službě. Služební pes musí absolvovat příslušné zkoušky minimálně v rozsahu Zkoušky základního minima (ZMT) dle Zkušebního řádu Speciálního kynologického svazu „TART“ (<http://www.vyckvikpsa.cz>) nebo jiné zkoušky v obdobném doložitelném rozsahu. O vykonání těchto zkoušek musí být vedena písemná evidence formou zápisu do výkonnostní knížky psa nebo jiného obdobného certifikátu.
25. **Trezorem** se rozumí speciální úschovné objekty, jejichž odolnost proti vloupání je vyjádřena bezpečnostní třídou danou certifikátem shody s platnou normou ČSN EN 1143-1 a norem s ní souvisejících, který vydal certifikační orgán akreditovaný ČIA nebo obdobný zahraniční certifikační orgán. Za trezor se nepovažuje ohnivzdorná skříň. Trezor o hmotnosti do 100 kg musí být pevně zabudovaný do zdiva, podlahy nebo nábytku takovým způsobem, že jej lze odnést pouze po jeho otevření nebo po vybourání ze zdi či podlahy. Trezor musí být ukotven či zazděn v souladu s pokyny výrobce. Za uzamykací mechanismus se považuje mechanický klíčový zámek, mechanický kódový zámek, elektronický klíčový zámek nebo elektronický kódový zámek.
26. **Uzavřená kabelá nebo kufřík** musí být opatřena minimálně jedním uzávěrem nebo zámkem a nesmí být zhotovena z látky, sílonu a obdobných měkkých materiálů.
27. Za **uzavřený osobní automobil** je považován automobil s uzavřenou kovovou karoserií (kromě prosklených částí). Plátěné či výměnné střechy se nepřipouští. Během přepravy jsou všechna otevíratelná okna uzavřena a dveře uzamčeny.
28. **Uzavřeným prostorem** se rozumí prostor, ve kterém jsou uloženy pojištěné věci a který pojistník nebo pojištěný užívá sám a po právu. Prvky zabezpečující uzavřený prostor musí být provedeny tak, že z vnější přístupové strany je nelze demontovat běžnými nástroji, jako jsou šroubováky, kleště, montážní klíče apod., a nelze je z vnější přístupové strany překonat bez destruktivních metod. Podle charakteru materiálu, ze kterého jsou provedeny ohraničující konstrukce příslušného uzavřeného prostoru (plášť tvořený stěnami, podlahou, stropem, střechem, vstupními dveřmi, okny atd.), se **uzavřený prostor** stavby nebo místnosti z hlediska odolnosti proti násilnému vniknutí rozlišuje na:
- Typ A**, uzavřený prostor běžný - stavebně ohraničený prostor, který tvoří řádně uzavřená a uzamčená místnost nebo soubor místností. Stěny tohoto prostoru mají min. tloušťku 150 mm a jsou zhotoveny z plných cihel nebo z prostého betonu či železobetonu tloušťky min. 75 mm nebo tvořeny z jiného materiálu, avšak z hlediska mechanické odolnosti proti násilnému vniknutí ekvivalentního. Stropy a podlahy musí vykazovat shodné vlastnosti.
  - Typ B**, uzavřený prostor typu stánek, buňka - prostor s ohraničujícími konstrukcemi tvořenými rámem zhotoveným z ocelových profilů a nerozebíratelným pláštěm tvořeným plechem min. tloušťky 1 mm (nebo z jiných ekvivalentních materiálů kladoucích stejný odpor proti jejich násilnému překonání). Jde např. o obytné, kancelářské nebo stavební buňky, kiosky, marigotky apod.



- c) **Typ C**, uzavřený prostor vnitřní - stavebně ohraničený prostor, který tvoří řádně uzavřená a uzamčená místnost nebo soubor místností. Stěny tohoto prostoru mají tloušťku menší než 150 mm u cihlového zdiva nebo menší než 75 mm u zdiva z betonu či železobetonu. Jedná se zejména o vestavby uvnitř budov či hal (příčky z párobetonu, dutých cihel, sádkokartonu, dřeva apod.). Stropy a podlahy musí vykazovat shodné vlastnosti.
- d) **Speciální uzavřený prostor** je stavebně ohraničený prostor, který tvoří řádně uzavřená a uzamčená místnost. Stěny tohoto prostoru mají min. tloušťku 300 mm a jsou zhotoveny z plných cihel nebo - z hlediska mechanické odolnosti - z jiného ekvivalentního materiálu. Stropy a podlahy musí vykazovat shodné vlastnosti.

Za uzavřený prostor se nepovažuje prostor motorového vozidla.

29. **Zabezpečením prosklených částí oken, dveří a jiných technických otvorů** s plochou větší než 600 cm<sup>2</sup> se rozumí, že jakákoli okna, prosklené dveře nebo jejich části, světlíky, větrací šachty, výlohy, vitríny, prosklené stěny apod. s plochou větší než 600 cm<sup>2</sup>, které jsou níže než 2,5 m nad okolním terénem nebo 1,2 m od přístupové trasy (např. hromosvod, pevný požární žebřík, okno do nechráněného prostoru apod.), jsou zabezpečeny některým z dále uvedených způsobů:

- a) **Funkční mříž**, jejíž ocelové prvky (pruty) jsou z plného materiálu, min. průřezu 1 cm<sup>2</sup>, osová vzdálenost prutů mřížových ok max. 20 x 20 cm (nebo jiná vzdálenost nepřevyšující však hodnotu plochy čtverce 400 cm<sup>2</sup>, tedy např. 25 x 15 cm). Mříž musí být dostatečně tuhá, odolná proti roztažení, pruty spojeny nerozebíratelně (svařením, sňítováním), z vnější strany musí být pevně, nerozebíratelným způsobem ukotvena (zazděna, zabetonována, připevněna) ve zdi nebo neotevíratelném rámu okna (či jiného otvoru) minimálně ve čtyřech kotevních bodech do hloubky min. 80 mm. V případě odnímatelné mříže musí být mříž uzamčena čtyřmi bezpečnostními visacími zámky (viz odst. 6.) Mříž opatřená dveřními závěsy nebo mříž navijecí musí být uzamčena jedním bezpečnostním uzamykacím systémem (viz odst. 7.) nebo dvěma bezpečnostními visacími zámky (viz odst. 6) nebo je navijecí mříž vybavena mechanismem (např. u elektricky ovládané), který zabraňuje neoprávněné manipulaci a jejímu nadzvednutí. Mříž a její příslušenství lze z vnější strany demontovat pouze hrubým násilím (kladivo, sekáč, pilka na železo, rozbrušovačka apod.). Nebude-li mříž splňovat výše uvedené požadavky, bude pojistitel za funkční mříž považovat pouze takovou mříž, která má mechanickou odolnost proti vloupání doloženou certifikátem a bude splňovat požadavky min. BT 3 podle ČSN P ENV 1627. Výše uvedené požadavky platí i pro mříže instalované v prostoru vstupních otvorů (dveří).
- b) **Funkční roletou** z vlnitého plechu nebo z ocelových či hliníkových lamel v bezpečnostním provedení doloženém certifikátem, jež bude splňovat požadavky min. BT 3 podle ČSN P ENV 1627. Požadavky na uzamčení rolety jsou shodné jako u výše uvedené mříže. Roletu a její příslušenství lze z vnější strany demontovat pouze hrubým násilím (kladivo, sekáč, pilka na železo, rozbrušovačka apod.).
- c) **Funkční okenicí** zajištěnou z vnitřního prostoru uzavíracími mechanismy včetně zabezpečení proti vyháčkování. Ukotvení závěsů včetně jejich vlastní konstrukce, pokud jsou použity, musí být nerozebíratelné z vnější strany, zhotoveno z mechanicky pevné, tvrdé konstrukce. Okenicí lze překonat z vnější strany pouze hrubým násilím (kladivo, sekáč, pilka, rozbrušovačka apod.).
- d) **Bezpečnostním zasklením** (vrstveným sklem, sklem s drátěnou vložkou), které musí vykazovat kategorii odolnosti, pokud není požadováno jinak, min. třídy P2A podle ČSN EN 356. Bezpečnostní úroveň výrobku musí být ověřena zkušební laboratoří akreditovanou ČIA nebo obdobným zahraničním certifikačním orgánem a vydáním příslušného osvědčení (protokol o zkoušce).
- e) **Bezpečnostní fólií** instalovanou na skle s min. tloušťkou 4 mm. Po montáži fólie na sklo musí sklo vykazovat kategorii odolnosti, pokud není požadováno jinak, min. třídy P2A dle ČSN EN 356. Fólii musí na sklo odborně instalovat firma, která má k této činnosti oprávnění. Fólie musí být nalepena na vnitřní stranu skla a musí zasahovat až na jeho okraj. Bezpečnostní úroveň výrobku musí být ověřena zkušební laboratoří akreditovanou ČIA nebo obdobným zahraničním certifikačním orgánem a doložena příslušným osvědčením (protokol o zkoušce).
- f) **Funkčním PZTS** s detektory reagujícími na rozbití skla (akustický detektor). Není-li u příslušného limitu plnění požadována současně i instalace PZTS, musí být instalován PZTS min. s vývodem poplachového signálu na akustický hlásič umístěný min. 3 m nad okolním terénem. PZTS musí splňovat požadavky uvedené výše v odst. 10.

#### **Doložka DOB1 - Elektronická rizika - Výluka (1201)**

Ujednává se, že se pojištění nevztahuje na jakákoli poškození, následné škody, ztrátu užitné hodnoty, náklady, nároky a výdaje preventivní i jiné, jakékoli povahy přímo i nepřímo plynoucí nebo způsobené, ať plně nebo částečně:

- a) užíváním, zneužitím, fungováním selháním internetu, kterékoli vnitřní nebo soukromé sítě, internetové stránky, internetové adresy nebo podobného zařízení či služby,
- b) jakýmkoli daty nebo jinými informacemi umístěnými na internetové stránce nebo podobném zařízení,
- c) projevem jakéhokoli počítačového viru nebo obdobného programu,
- d) jakýmkoli elektronickým přenosem dat nebo jiných informací,
- e) jakýmkoli porušením, zničením, zkrácením, zborcením, narušením, vymazáním nebo jinou ztrátou či poškozením dat, programového vybavení, programovacího souboru či souboru instrukcí jakéhokoli druhu,
- f) ztrátou možnosti využívání dat nebo omezením funkčnosti dat, kódování, programů, programového vybavení jakéhokoli počítače či počítačového systému nebo jiného zařízení závislého na jakémkoli mikročipu nebo vestavěném logickém obvodu, včetně výpadku činnosti na straně pojištěného,
- g) jakýmkoli porušením, ať úmyslným nebo neúmyslným, duševních majetkových práv (např. ochranné známky, autorského práva, patentu apod.).

Výše uvedené výluky se však neuplatní, vznikne-li z výše uvedených příčin následné poškození nebo zničení pojištěné věci některým z pojistných nebezpečí „požár“, „povodeň“, „vichřice“, „sesuv“, „náraz“ nebo „vodovod“, je-li předmět pojištění proti takovému pojistnému nebezpečí v pojistné smlouvě pojištěn.

### Doložka DOB3 - Výklad pojmů pro účely pojistné smlouvy (1201)

1. **Aerodynamickým třeskem** se rozumí hlukem doprovázená ničivá tlaková vlna vyvolaná letícím tělesem při překročení hranice rychlosti zvuku.
2. **Agregovaná pojistná částka** je údaj, který vyjadřuje pojistnou hodnotu souboru pojišťovaných věcí.
3. **Celkovou pojistnou částku** tvoří součet pojistných částek jednotlivých věcí. Celková pojistná částka je horní hranicí plnění pojistitele.
4. Za **cenné věci** se považují drahé kovy, perly a drahokamy a předměty z nich vyrobené.
5. Za **cennosti** se považují:
  - a) peníze, tj. platné tuzemské i cizozemské bankovky a mince,
  - b) ceniny, tj. poštovní známky, kolky, losy, jízdenky a kupony MHD, dobíjecí kupony do mobilních telefonů, dálniční známky, stravenky apod.,
  - c) vkladní a šekové knížky, platební karty a jiné obdobné dokumenty, cenné papíry.
6. **Cizí věci převzaté** jsou movité věci, které pojistník nebo pojištěný uvedený v pojistné smlouvě převzali při poskytování služby na základě smlouvy, objednávky nebo zakázkového listu.
7. **Data** jsou informace zpracovatelné na elektronických zařízeních.
8. **Dodavatelem** se rozumí jakýkoli dodavatel, výrobce, prodejce, zhotovitel nebo zpracovatel komponentů, zboží nebo surovin, a to jak specifikovaný či nspecifikovaný, který má vůči pojistníkovi (pojištěnému) závazky vyplývající ze sjednaného smluvního vztahu.
9. **Dopravní nehoda** je událost v provozu na pozemních komunikacích, například havárie nebo srážka, která se stala nebo byla započata na pozemní komunikaci a při níž dojde k usmrcení nebo zranění osoby nebo ke škodě na majetku v přímé souvislosti s provozem vozidla v pohybu.
10. **Dopravní prostředek** je motorové nebo nemotorové vozidlo určené k přepravě osob nebo materiálu.
11. **Dotační box** je stavebně uzavřený prostor sloužící k nakládce a vykládce peněz z / do přepravního vozidla. Od dalších stavebně uzavřených a zabezpečených prostor sloužících k počítání a uložení peněz je stavebně oddělen dělicí konstrukcí, ve které je zřízena jedna nebo více **dotačních propustí** sloužících pro příjem a výdej peněz. Průhledné i neprůhledné části této dělicí konstrukce a dotační(ch) propusti(í) splňují odolnost třídy **FB 4 (NS)** podle normy **ČSN EN 1522** (tzn. *odolnost proti krátkým kulovým zbraním*). Dveře každé dotační propusti jsou navzájem blokovány tak, že nemohou být otevřeny obojí současně, tzn. podmínkou pro otevření jedné je uzavření druhé, aby nemohlo z prostoru dotačního boxu přes dotační propust dojíti k přímému ohrožení střelnou zbraní. Pokud je součástí dotační propusti i přepážka např. pro příjem a výdej průvodní dokumentace musí být řešena tak, aby její obsluha nemohla být z dotačního boxu přímo ohrožena střelnou zbraní. Prostor dotačního boxu musí být minimálně před dotačními propustmi monitorován **průmyslovou TV (CCTV)** s nepřetržitým digitálním záznamem s dobou archivace min. 7 dní.
12. **Elektronické zařízení** je zařízení, které pro svou funkci využívá elektronické prvky.
13. **Expert** je odborník na danou problematiku, oprávněný podle příslušného právního předpisu vydávat písemné posudky a stanoviska.
14. **Franšíza časová** je časový úsek specifikovaný několika pracovními dny. Právo na pojistné plnění vzniká jen tehdy, je-li provoz zařízení přerušen déle než po tento počet pracovních dní. Pracovním dnem se rozumí časové období, kdy je zařízení běžně v provozu.
15. **Franšíza integrální** se od plnění neodečítá, do její výše se však pojistné plnění neposkytuje. Může být vyjádřena pevnou částkou, procentem, časovým úsekem nebo jejich kombinací.
16. **Franšíza odčtená (spolučást)** se vždy odečítá od celkové výše pojistného plnění. Do její výše se pojistné plnění neposkytuje. Oprávněná osoba se franšízou odčtenou (spolučástí) podílí na pojistném plnění. Může být vyjádřena pevnou částkou, procentem, časovým úsekem nebo jejich kombinací.
17. Za **kapalinu z vodovodních zařízení** se považuje voda, topná, klimatizační a hasicí média.
18. **Kouř** je směs plyných a v ní rozptýlených tuhých produktů hoření.
19. **Krádeží, při které pachatel prokazatelně překonal překážky chránící pojištěnou věc před odcizením**, se rozumí přivlastnění si pojištěné věci tak, že se jí pachatel zmocnil některým dále uvedeným způsobem:
  - a) do místa, ve kterém byla věc uložena, se dostal tak, že jej prokazatelně zpřístupnil nástroji, které nejsou určeny k jeho řádnému otevření,
  - b) v místě, ve kterém byla věc uložena, se prokazatelně skryl a po jeho uzamčení se věci zmocnil,
  - c) místo, ve kterém byla věc uložena, otevřel klíčem nebo obdobným prostředkem, jehož se neoprávněně zmocnil krádeží, při které pachatel prokazatelně překonal překážky chránící klíč nebo obdobný prostředek před odcizením, nebo loupeží.
20. **Krupobitím** se rozumí pád kousků ledu vytvořených v atmosféře.
21. **Límitem pojistného plnění** se rozumí dohodnutá horní hranice plnění. Sjednat lze:
  - a) maximální roční limit pojistného plnění pro všechny pojistné události nastalé v jednom pojistném roce,
  - b) limit pojistného plnění pro jednu pojistnou událost.
22. **Loupeží** se rozumí přivlastnění si věci tak, že pachatel použil proti pojistníkovi, pojištěnému uvedenému v pojistné smlouvě, jejich zaměstnanci nebo jiné osobě pověřené pojistníkem nebo pojištěným uvedeným v pojistné smlouvě násilí nebo pohrůžky bezprostředního násilí.
23. **Mobilní elektronické zařízení** je elektronické zařízení namontované ve vozidle a určené k měření geografických, fyzikálních nebo chemických parametrů v terénu.
24. **Motorovými vozidly** jsou osobní a nákladní motorová vozidla s přidělenou státní poznávací nebo registrační značkou, jakož i návěsy a přívěsy k těmto vozidlům s přidělenou státní poznávací značkou nebo registrační značkou.



25. **Nádrž** je zčásti otevřený nebo uzavřený prostor o obsahu nejméně 200 l určený ke skladování tekutin nebo sypkých hmot.
26. Za „**náraz**“ se považuje náraz dopravního prostředku nebo jeho nákladu, pád stromů, stožárů nebo jiných předmětů, nejsou-li součástí poškozené věci nebo nejsou-li součástí téhož souboru jako poškozená věc.
27. **Nárazem nebo zřícením letadla** se rozumí dopad pilotovaného dopravního prostředku, jeho části nebo nákladu na pojištěnou věc.
28. **Následná škoda** je škoda způsobená přerušením nebo omezením provozu z důvodu vzniku věcné škody.
29. **Za názorný model** se považuje funkční i nefunkční model stroje nebo zařízení sloužící k výuce nebo demonstraci funkce. Výjimku tvoří názorné modely vyráběné sériově specializovaným výrobcem pro obecné použití ve školství a odborných kurzech.
30. **Neoprávněným užíváním cizí věci** se rozumí neoprávněné zmocnění se pojištěné věci v úmyslu ji přechodně užívat.
31. **Neprodejný výstavní exponát** je taková věc, která nenavazuje na běžný program výrobce, nebude jako taková dále prodávána a není servisně zajištěna.
32. **Neprodejný vzorek** je takový výrobek nebo soubor výrobků, které nejsou ve srovnatelné podobě dostupné na trhu, takže není stanovena jejich cena.
33. **Neproportionalní vícenáklady** jsou vícenáklady vznikající jednorázově při výpadku zařízení, které nepřetrvávají po celou dobu ručení (např. náklady na přizpůsobení programů náhradnímu zařízení, náklady na transport datových nosičů, náklady na instalaci náhradního zařízení).
34. **Nosiče dat** jsou paměťová média na strojně zpracovatelné informace.
35. **Obranný prostředek** je zařízení, které slouží k osobní ochraně pověřené osoby neozbrojeným způsobem a má pachatele odradit od útoku nebo paralyzovat (např. sprej, paralyzér).
36. **Odběratelem** se rozumí jakýkoli odběratel, specifikovaný či nspecifikovaný, vůči němuž má pojistník (pojištěný) závazky vyplývající z písemně sjednaného smluvního vztahu.
37. Za „**odcizení**“ se považuje:
- a) krádež, při které pachatel prokazatelně překonal překážky chránící pojištěnou věc před odcizením,
  - b) loupež.
38. **Ochranným zařízením** se rozumí zařízení sloužící k ochraně před škodlivým působením par, teplot, plynů, záření apod. na životní prostředí. Nahodilou poruchou ochranného zařízení se rozumí porucha způsobená takovou vnitřní závadou zařízení, jejímuž vzniku pojištěný nemohl zabránit.
39. **Oplocení** je stavba sloužící k ohraničení daného prostoru. Jeho funkcí je bránit pohybu osob a věcí z daného prostoru ven a dovnitř nebo může mít pouze funkci okrasnou.
40. **Opotřebením** se rozumí přirozený úbytek hodnoty věci způsobený stárnutím, popř. užíváním. Výši opotřebením ovlivňuje také ošetřování nebo udržování věci.
41. Za **ostatní stavby** se považují objekty nemovitého charakteru, které se od budov odlišují mj. tím, že jsou zpravidla nezastřešené (např. oplocení, zpevněné plochy, komunikace, inženýrské sítě, mosty).
42. **Podvodem** se rozumí obohacení sebe nebo jiného ke škodě cizího majetku tím, že pachatel uvede někoho v omyl, zamlčí podstatné skutečnosti nebo něčeho omylu využije.
43. **Poslem** se rozumí pojištění sjednané pro případ odcizení peněz nebo cenin, které přepravuje pojištěný nebo osoba jím pověřená, loupeží.
44. Za „**povodeň**“ se považuje povodeň nebo záplava.
45. **Povodní** se rozumí přechodně výrazné zvýšení hladiny vodních toků nebo jiných povrchových vod, při kterém voda již zaplavuje místo pojištění mimo koryto vodního toku. Povodní je i stav, kdy voda z určitého území nemůže dočasně přirozeným způsobem odtékat nebo její odtok je nedostatečný, případně je zaplavováno území při soustředěném odtoku srážkových vod.
46. Za „**požár**“ se považuje:
- a) požár a jeho průvodní jevy,
  - b) výbuch,
  - c) úder blesku,
  - d) náraz nebo zřícení letadla, jeho části nebo jeho nákladu.
47. **Požár** je oheň, který vznikl mimo určené ohniště nebo který určené ohniště opustil a který se vlastní silou rozšířil nebo byl pachatelem úmyslně rozšířen. Požárem není působení užitkového ohně a jeho tepla, žhnutí a doutnání s omezeným přístupem vzduchu ani působení tepla při zkratu v elektrickém vedení nebo el. zařízení, pokud se plamen vzniklý zkratem dále nerozšířil.
48. **Proporcionální vícenáklady** jsou vícenáklady vznikající při výpadku zařízení, které přetrvávají po celou dobu ručení (např. nájemné za techniku či najaté prostory, zvláštní mzdové náklady za práci přesčas, o svátcích a za zvláštní personál).
49. **Prototyp** je výrobek zhotovený pro ověření skutečné funkčnosti předpokládané projektem, který není určen k prodeji.
50. **Provozoschopný stav** nastává tehdy, jakmile je po ukončení zkušebního provozu (je-li vyžadován) věc na místě pojištění připravena k zahájení provozu nebo se na místě pojištění již v provozu nachází.
51. **Přenosným elektronickým zařízením** se rozumí takové zařízení, které je určeno převážně pro práci v terénu a je buď přenosné, nebo odnímatelně instalované ve vozidle. Za přenosné zařízení se nepovažují kalkulátory, dítáře, mobilní telefony, pagery, kamery a fotoaparáty.
52. **Průvodními jevy požáru** se rozumí teplo a zplodiny hoření vznikající při požáru a dále působení hasební látky použité při zásahu proti požáru.
53. **Příslušenstvím stroje** jsou pomocná zařízení, pomocné přístroje a prostředky se strojem pevně spojené, které jsou po technické stránce nezbytné pro činnost stroje podle jeho účelu. Za příslušenství stroje se nepovažují data.

54. **Příslušenstvím věci** jsou věci, které patří vlastníku věci hlavní a jsou jím určeny k tomu, aby se s hlavní věcí trvale užívaly.
55. **Rekonstrukce dat** je pro účely tohoto pojištění nový vstup dat ze záložních nosičů dat nebo nový vstup dat provedený manuálně z původních dokumentů.
56. Za „**sdržený živel**“ se považuje „požár“, „povodeň“, „vichřice“, „sesuv“, „náraz“ a „vodovod“.
57. **Sesedáním půdy** se rozumí klesání zemského povrchu směrem do středu Země v důsledku působení přírodních sil nebo lidské činnosti.
58. Za „**sesuv**“ se považuje sesouvání půdy, zřícení skal nebo zemín, sesouvání nebo zřícení lavin, zemětřesení, a je-li pojištěnou věcí budova, též tíha sněhu nebo námraza.
59. **Sesouváním nebo zřícením lavin** se rozumí jev, kdy se masa sněhu nebo ledu náhle uvede do pohybu a řítí se do údolí.
60. **Sesouváním půdy, zřícením skal nebo zemín** se rozumí pohyb hornin z vyšších poloh svahu do nižších, ke kterému dochází působením přírodních sil nebo lidské činnosti při porušení podmínek rovnováhy svahu. Sesouváním půdy není klesání zemského povrchu do centra země v důsledku působení přírodních sil nebo lidské činnosti. Za sesouvání půdy se dále nepovažuje pokles rovinnatého terénu nebo změny základových poměrů staveb, např. promrzáním, sesycháním, podmáčením půdy bez porušení rovnováhy svahu.
61. **Součástí věci** je všechno, co k ní podle její povahy patří a nemůže být odděleno bez toho, aniž se tím věc znehodnotí.
62. **Strojní zařízení** je souhrn několika vzájemně (technologicky a konstrukčně) spojených strojů a mechanismů určených na plnění předepsaných funkcí.
63. **Sublimitem pojistného plnění** se rozumí horní hranice plnění v rámci sjednaného limitu pojistného plnění.
64. **Škodný průběh** je poměr mezi vyplaceným plněním a zaplaceným pojistným za hodnocené období specifikované v pojistné smlouvě vyjádřený v procentech. Od vyplaceného plnění pojistitel odečítá přijaté regresy.
65. **Škodou způsobenou vadně provedenou prací** (duševní i manuální) se rozumí následek chyby nebo opomenutí, který se projevil po dokončení práce.
66. **Škody způsobené jadernými riziky** jsou škody vzniklé:
- a) z ionizujícího zařízení nebo kontaminací radioaktivitou z jakéhokoli jaderného paliva nebo jaderného odpadu anebo ze spalování jaderného paliva,
  - b) z radioaktivního, toxického, kontaminujícího nebo jiného působení jakéhokoli nukleárního zařízení, reaktoru nebo nukleární montáže nebo nukleárního komponentu,
  - c) z působení jakékoli zbraně využívající atomové nebo nukleární štěpení, syntézu nebo jinou podobnou reakci, radioaktivní síly nebo materiálu.
67. **Taveninou** se stává jakákoliv hmotná substance, která je při běžných teplotách v tuhém stavu a působením tepla přechází do stavu tekutého (např. sklo, kovy, litina, ocel, čedič).
68. **Tíhou sněhu nebo námrazy** se rozumí destruktivní působení jejich nadměrné hmotnosti na konstrukce budov. Za nadměrnou se považuje taková tíha sněhu nebo námrazy, která se v dané oblasti místa pojištění běžně nevyskytuje. Za škody způsobené tíhou sněhu nebo námrazy se nepovažuje působení rozpínavosti ledu a prosakování tajícího sněhu nebo ledu.
69. **Úderem blesku** se rozumí přímé a bezprostřední působení energie blesku nebo teploty jeho výboje na věc. Škoda vzniklá úderem blesku musí být zjištělná podle viditelných destruktivních účinků na věc nebo na budově, v níž byla věc v době pojistné události uložena. Úderem blesku není dočasné přepětí v elektrorozvodné nebo komunikační síti, k němuž došlo v důsledku působení blesku na tato vedení.
70. **Ukončením činnosti pojištěného** se rozumí zánik jeho oprávnění k podnikatelské činnosti.
71. **Uzavřená kabela nebo kufřík** musí být opatřena minimálně jedním uzávěrem nebo zámkem a nesmí být zhotovena z látky, silonu a obdobných měkkých materiálů.
72. **Užíváním věci** se rozumí stav, kdy pojistník nebo pojištěný uvedený v pojistné smlouvě má movitou věc (nikoli nemovitou) po právu ve své moci a je oprávněn využívat její užitné vlastnosti.
73. Za „**vandalismus**“ se považuje úmyslné poškození nebo úmyslné zničení pojištěné věci.
74. **Věcí sloužící provozu** se rozumí hmotný majetek užívaný pojištěným k podnikatelské činnosti.
75. Za „**vichřici**“ se považuje vichřice nebo krupobití.
76. **Vichřicí** se rozumí dynamické působení hmoty vzduchu, která se pohybuje rychlostí 20,8 m/s a vyšší. Za škodu způsobenou vichřicí se dále považují i škody způsobené vržením jiného předmětu vichřicí na věc.
77. Za „**vodovod**“ se považuje kapalina unikající z vodovodního zařízení a médiem vytékajícím v důsledku poruchy ze stabilních hasicích zařízení.  
Je-li proti tomuto nebezpečí pojištěna budova, vzniká právo na plnění také za poškození nebo zničení:
- a) potrubí nebo topných těles vodovodních zařízení včetně armatur, došlo-li k němu přetlakem nebo zamrznutím kapaliny v nich,
  - b) kotlů, nádrží a výměňkových stanic vytápěcích systémů, došlo-li k němu zamrznutím kapaliny v nich.
78. **Vodovodním zařízením** se rozumí:
- a) potrubí pro přívod, rozvod a odvod vody včetně armatur a zařízení na ně připojených,
  - b) rozvody topných a klimatizačních systémů včetně těles a zařízení na ně připojených.
- Za vodovodní zařízení se nepovažují střešní žlaby a vnější dešťové svody.
79. **Výbavou** se rozumí základní výbava dodávaná k danému typu stroje nebo věci výrobcem, jakož i výbava předepsaná právní normou. Za výbavu stroje se nepovažují data.
80. **Výbuchem** se rozumí náhlý ničivý projev tlakové síly spočívající v rozpínavosti plynů nebo par. Výbuchem se dále rozumí prudké vyrovnání tlaku (imploze). Výbuchem není aerodynamický třesk nebo výbuch ve spalovacím prostoru spalovacího motoru a jiných zařízení, ve kterých se energie výbuchu cílevědomě využívá.

81. **Výměnné nosiče dat** jsou nosiče dat, které nejsou pevnou součástí zařízení výpočetní techniky, např. diskety, optické disky, výměnné disky, magnetooptické disky, magnetické pásky.
82. **Výrobkem** se rozumí jakákoli movitá věc, která byla vyrobena, vytěžena nebo jinak získána bez ohledu na stupeň jejího zpracování, včetně obalu a k ní poskytnutým návody k použití, a to i tehdy, je-li součástí jiné movité nebo nemovité věci.
83. **Záplavou** se rozumí vytvoření souvislé vodní plochy, která po určitou dobu stojí nebo proudí v místě pojištění.
84. **Zatajením věci** se rozumí přivlastnění si věci, která se dostala do moci pachatele nálezem, omylem nebo jinak bez svolení pojistníka nebo pojištěného uvedeného v pojistné smlouvě.
85. **Zemětřesením** se rozumí otřesy zemského povrchu vyvolané pohyby zemské kůry, dosahující intenzity alespoň 6. stupně mezinárodní stupnice MSK - 64, udávající makroseismické účinky zemětřesení, a to v místě pojištění (nikoli v epicentru).
86. **Znečištěním životního prostředí** se rozumí poškození životního prostředí či jeho složek (např. kontaminace půdy, hornin, ovzduší, povrchových a podzemních vod, živých organismů – flóry a fauny). Za škodu způsobenou znečištěním životního prostředí se považuje i následná škoda, která vznikla v příčinně souvislosti se znečištěním životního prostředí (např. úhyn ryb a zvířat v důsledku kontaminace vod, zničení úrody plodin v důsledku kontaminace půdy). Kontaminací se rozumí jakékoli zamoření, znečištění či jiné zhoršení jakosti, bonity, kvality jednotlivých složek životního prostředí.
87. **Znovuzřízením věci** se rozumí dosažení stavu, v jakém se věc nacházela před pojistnou událostí. Za odpovídající náklad se považuje:
- u staveb částka, kterou je třeba obvykle vynaložit k vybudování novostavby téhož druhu, rozsahu a kvality v daném místě, včetně nákladů na zpracování projektové dokumentace,
  - u movitých věcí částka, kterou je třeba vynaložit na obnovu věci nebo částka, kterou je třeba vynaložit na výrobu nové věci stejného druhu a kvality v daném místě; určující je ta částka, která je ze zjištěných částek nižší.
88. **Zpronevěrou** se rozumí přivlastnění si svěřené pojištěné věci.
89. **Ztrátou věci** se rozumí stav, kdy oprávněná osoba pozbyla nezávisle na své vůli možnost s věcí disponovat.

#### **Doložka DOB7 - Definice jedné pojistné události pro pojistná nebezpečí povodeň, záplava, víchřice, krupobití (1201)**

Ujednává se, že škody způsobené katastrofickými pojistnými nebezpečími povodeň nebo záplava nastalé z jedné příčiny během 72 hodin, víchřicí nebo krupobitím nastalé z jedné příčiny během 48 hodin se považují za jednu pojistnou událost. Netýká se pojištění přerušeni nebo omezení provozu.

#### **Doložka DODP1 - Pojištění obecné odpovědnosti za škodu - Základní rozsah pojištění (1201)**

Činností nebo vztahem podle čl. I. odst. (1) ZPP P - 600/05 jsou činnosti nebo vztahy vyplývající z předmětu podnikání pojištěného uvedeného v příložené listině (např. živnostenský list, koncesní listina, výpis z obchodního rejstříku, apod.).

Pokud některý z předmětů podnikání pojištěného zahrnuje více oborů, podskupin apod. (dále jen „obory činností“) – např. obory činností živnosti volné, považují se u takového předmětu podnikání za předmět podnikání pouze ty obory činností, které jsou výslovně uvedeny v pojistné smlouvě (včetně jejích příloh, příložených listin); nejsou-li obory činností v pojistné smlouvě výslovně uvedeny, považují se u takového předmětu podnikání za předmět podnikání pouze ty obory činností, které má pojištěný zapsány/uvedeny v příslušném předmět podnikání evidujícím rejstříku, registru nebo jiném informačním systému veřejné správy či obdobné veřejné evidenci ke dni sjednání pojištění.

Pojištění se vztahuje i na regresní náhradu, kterou je pojištěný povinen zaplatit orgánu nemocenského pojištění, pokud v důsledku jeho zaviněného protiprávního jednání zjištěného soudem nebo správním úřadem došlo ke skutečностям rozhodným pro vznik nároku na dávku nemocenského pojištění, jestliže z odpovědnosti za škodu na zdraví nebo na životě, se kterou tato dávka souvisí, vznikl nárok na plnění z pojištění sjednaného pojistnou smlouvou.

#### **Doložka DODP5 - Náklady zdravotní pojišťovny - Rozšíření rozsahu pojištění (1201)**



Pojištění se vztahuje i na náhradu nákladů léčení vynaložených zdravotní pojišťovnou na zdravotní péči poskytovanou zaměstnanci pojištěného, který utrpěl tělesnou újmu v důsledku pracovního úrazu nebo nemoci z povolání v souvislosti s činností nebo vztahem pojištěného podle čl. I. odst. (1) ZPP P - 600/05.

#### **Doložka DODP8 - Regresy dávek nemocenského pojištění - rozšíření rozsahu pojištění (1201)**

Pojištění se vztahuje i na regresní náhradu, kterou je pojištěný povinen zaplatit orgánu nemocenského pojištění, pokud v důsledku jeho zaviněného protiprávního jednání zjištěného soudem nebo správním úřadem došlo ke skutečностям rozhodným pro vznik nároku na dávku nemocenského pojištění v důsledku pracovního úrazu nebo nemoci z povolání zaměstnance pojištěného v souvislosti s činností nebo vztahem pojištěného podle čl. I. odst. (1) ZPP P - 600/05.

## Výpis

z obchodního rejstříku, vedeného  
Krajským soudem v Brně  
oddíl Pr, vložka 1704

<b>Datum zápisu:</b>	10. května 2012
<b>Datum vzniku:</b>	1. ledna 2012
<b>Spisová značka:</b>	Pr 1704 vedená u Krajského soudu v Brně
<b>Název:</b>	Dům dětí a mládeže Jihlava, příspěvková organizace
<b>Sídlo:</b>	Brněnská 670/46, 586 01 Jihlava
<b>Identifikační číslo:</b>	725 49 246
<b>Právní forma:</b>	Příspěvková organizace
<b>Předmět činnosti:</b>	<p>Uskutečňování činnosti ve více oblastech zájmového vzdělávání. Účastníky zájmového vzdělávání jsou děti, žáci, studenti, popřípadě další fyzické osoby, a to bez ohledu na místo jejich trvalého pobytu nebo jiné podmínky.</p> <p>Uskutečňování vzdělávání podle školního vzdělávacího programu.</p> <p>Uskutečňování zájmového vzdělávání zejména těmito formami: a) příležitostnou výchovou, vzdělávací, zájmovou a tematickou rekreační činností nespojenou s pobytem mimo místo, kde právnická osoba vykonává činnost školského zařízení pro zájmové vzdělávání, b) pravidelnou výchovnou, vzdělávací a zájmovou činností, c) táborovou činností a další činností spojenou s pobytem mimo místo, kde právnická osoba vykonává činnost školského zařízení pro zájmové vzdělávání, d) osvětovou činností včetně shromáždění a poskytování informací pro děti žáky a studenty, popřípadě i další osoby a vedení k prevenci sociálně patologických jevů, e) individuální prací, zejména vytváření podmínek pro rozvoj nadání dětí, žáků a studentů, nebo f) využitím otevřené nabídky spontánních činností.</p> <p>Ve spolupráci se školami a dalšími institucemi podílení se na organizaci soutěží a přehlídek dětí a žáků.</p> <p>Poskytování metodické, odborné, popřípadě materiální pomoci účastníkům zájmového vzdělávání.</p> <p>Organizování prodeje výrobků vyrobených v rámci hlavní činnosti organizace za cenu, která nepřesáhne pořizovací náklady.</p> <p>Organizování kulturních, společenských, sportovních, případně jiných akcí, včetně zajištění dalších služeb bezprostředně souvisejících, za předpokladu, že jde o naplnění hlavního účelu a předmětu činnosti.</p> <p>Vypůjčování movitého majetku účastníkům zájmového vzdělávání za účelem zajištění hlavního účelu a předmětu činnosti, k němuž byla právnická osoba zřízena.</p>
<b>Doplňková činnost:</b>	výroba, obchod a služby neuvedené v přílohách 1 až 3 živnostenského zákona
<b>Statutární orgán:</b>	
<b>ředitel:</b>	Ing. VILIBALD PROKOP,  
<b>Způsob jednání:</b>	Statutární orgán je oprávněn jednat ve všech věcech jménem organizace.
<b>Zřizovatel:</b>	Statutární město Jihlava, IČ: 002 86 010 Masarykovo náměstí 97/1, 586 01 Jihlava