

**SMĚNNÁ SMLOUVA**

Č.: S 1202/18/122

uzavřená dle ust. § 2184 a násl. zák. č. 89/2012 Sb., občanský zákoník, ve znění pozdějších předpisů
dále jen („občanský zákoník“)

Smluvní strany:

Martin Žák, r.č. 78 [redacted]bydliště [redacted] Javorník
na straně jedné

a

Lesy České republiky, s.p.

se sídlem Přemyslova 1106/19, Nový Hradec Králové, 500 08 Hradec Králové

IČO: 42196451, DIČ: CZ42196451

zapsaný v obchodním rejstříku vedeném Krajským soudem v Hradci Králové, oddíl AXII, vložka
540

zastoupený Ing. Josefem Vojáčkem, generálním ředitelem

na základě pověření ze dne 22. 7. 2019 jednajícím Ing. Pavlem Indrou, ředitelem Krajského ředitelství
Šumperk

(dále jen „LČR“)

na straně druhé

uzavírají níže uvedeného dne, měsíce a roku tuto

SMĚNNOU SMLOUVU

(dále jen „smlouva“)

I.**Úvodní ustanovení**

1. Martin Žák prohlašuje, že je výlučným vlastníkem, a to na základě Smlouvy darovací ze dne 17. 3. 2016, následující nemovitě věci – pozemku:

Číslo parcely	Druh pozemku	Výměra v m ²	Směňovaná výměra v m ²	Katastrální území	LV	Obec
1993	Lesní pozemek	5125	5125	Bílý Potok	254	Javorník

zapsaného v katastru nemovitostí u Katastrálního úřadu pro Olomoucký kraj, Katastrálního pracoviště
Jeseník na LV č. 254 pro obec Javorník, k. ú. Bílý Potok.

2. LČR prohlašují, že mají právo hospodařit k následující nemovitě věci, která je ve vlastnictví České republiky - pozemku:

Číslo parcely	Druh pozemku	Výměra v m ²	Směňovaná výměra v m ²	Katastrální území	LV	Obec
513/21	Lesní pozemek	10754	2059	Travná u Javorníka	26	Javorník

zapsaného v katastru nemovitostí u Katastrálního úřadu pro Olomoucký kraj, Katastrálního pracoviště Jeseník na LV č. 26 pro obec Javorník, k. ú. Travná u Javorníka.

Geometrickým plánem č. 123-113/2016 byl z pozemku p.č. 513/21 oddělen pozemek p.č. **513/22 - lesní pozemek o výměře 2059 m²**, který je předmětem převodu.

Geometrický plán č. 123-113/2016 je nedílnou součástí této směnné smlouvy.

II.

Účastníci této smlouvy se dohodli, že vzájemně převádí vlastnické právo k nemovitým věcem uvedeným v článku I. odst. 1. a článku I. odst. 2. této smlouvy směnou, a to s veškerými součástmi a příslušenstvím tak, jak jsou tyto nemovité věci popsány ve znaleckém posudku č. 074/7/2019 ze dne 10. 3. 2019 a prohlášení znalce ze dne 13. 8. 2018, a ve znaleckém posudku č. 073/6/2019 ze dne 13. 8. 2019 vypracovaných znalcem Ing. Petrem Božovským, takto:

- a) nemovitou věc uvedenou v čl. I. odst. 1. této smlouvy (včetně všech součástí a příslušenství) přijímají do vlastnictví České republiky a do svého práva hospodařit LČR,
- b) nemovitou věc uvedenou v čl. I. odst. 2. této smlouvy (včetně všech součástí a příslušenství) přijímají do výlučného vlastnictví Martin Žák.

III.

1. Hodnota nemovité věci uvedené v čl. I. odst. 1. této smlouvy je stanovena dohodou a činí částku ve výši 65.800,- Kč (slovy: šedesátpěttisícosmsetkorunčeských).
2. Hodnota nemovité věci uvedené v čl. I. odst. 2. této smlouvy je stanovena dohodou a činí částku ve výši 205.900,- Kč (slovy: dvěšestpěttisícdevětsetkorunčeských).
3. Rozdíl hodnot uvedených v odst. 1. a odst. 2. tohoto článku činí 140.100,- Kč (slovy: jednočtyřicettisícjednostokorunčeských). Martin Žák se zavazuje zaplatit částku ve výši 140.100,- Kč před podáním návrhu na vklad vlastnického práva do katastru nemovitostí a nejpozději do 10 dnů od oboustranného podpisu této smlouvy, a to bezhotovostně na účet č. 593 124 0267/0100, vedený u Komerční banky, a.s., pobočka Jeseník, VS: 120218.
4. V případě prodlení s placením rozdílu dle předchozího odstavce tohoto článku se Martin Žák zavazuje zaplatit LČR smluvní pokutu ve výši 0,05 % z hodnoty rozdílu za každý i započatý den prodlení. Právo LČR na náhradu škody tím není dotčeno.

IV.

1. Účastníci této smlouvy prohlašují, že ke dni jejího oboustranného podpisu nejsou směřované nemovité věci včetně součástí a příslušenství poskytnuty do užívání třetím osobám, že ke dni oboustranného podpisu této směnné smlouvy neuzavřeli smlouvu o převodu vlastnického práva týkajícího se směřovaných nemovitých věcí s jinými osobami a že v právu nakládat se směřovanými nemovitými věcmi není žádný z nich pro potřeby uzavření této smlouvy nikterak omezen.
2. Účastníci této smlouvy dále prohlašují, že na směřovaných nemovitých věcech neváznou ke dni oboustranného podpisu této smlouvy žádná zástavní práva, věcná břemena, právo stavby či jiná omezení, a dále že jim nejsou známy žádné právní vady směřovaných nemovitých věcí.

3. Účastníci prohlašují, že byli vzájemně seznámeni se stavem směřovaných nemovitých věcí a tento je jim dobře znám, což stvrzují níže svým podpisem.

V.

Vklad do katastru nemovitostí, poplatky

1. Po převodu vlastnického práva k nemovité věci uvedené v čl. I. odst. 1. této smlouvy na základě této smlouvy se vlastníkem této nemovité věci stane Česká republika s právem hospodařit pro LČR; vlastnické právo se všemi právy a povinnostmi přechází z Martina Žáka na LČR dnem provedení vkladu vlastnického práva k této věci místně příslušným katastrálním úřadem do katastru nemovitostí. Stejně tak se vlastníkem nemovité věci dle čl. I. odst. 2. této smlouvy stane Martin Žák, a to rovněž dnem provedení vkladu vlastnického práva k této věci místně příslušným katastrálním úřadem do katastru nemovitostí.
2. Návrh na vklad vlastnického práva - práva hospodařit k nemovité věci dle čl. I. odst. 1. této smlouvy, stejně jako k nemovité věci dle čl. I. odst. 2. této smlouvy, do katastru nemovitostí, podají pouze LČR.
3. Poplatek spojený s návrhem na vklad vlastnického práva do katastru nemovitostí jde k tíži 1/2 každé smluvní straně.
4. Náklady spojené se směnnou smlouvou jsou 1/2 k tíži každé smluvní straně a budou řešeny samostatně mimo tuto smlouvu.
5. Daň z nabytí nemovitých věcí bude uhrazena příslušnému finančnímu úřadu v souladu s platnými a účinnými právními předpisy.

VI.

Odstoupení od smlouvy

1. Kterákoliv ze smluvních stran má právo odstoupit od této směnné smlouvy,
 - a) pokud vklad vlastnického práva k předmětu směny nebo dalších práv dle této smlouvy nebude v termínu do 12 měsíců ode dne podání návrhu na vklad vlastnického práva na místně příslušný katastrální úřad a pracoviště zapsán,
 - b) v případě poskytnutí nepravdivých informací druhou smluvní stranou nebo pokud se ukáže prohlášení druhé smluvní strany v této smlouvě jako nepravdivá,
 - c) v případě, že prodlení s uhrazením rozdílové ceny ve smyslu čl. III. bude delší než 30 dnů.
2. Odstoupení oprávněné smluvní strany od této směnné smlouvy je účinné okamžikem doručení písemného oznámení o odstoupení povinné smluvní straně. Odstoupením od této směnné smlouvy se tato směnná smlouva ruší od počátku.
3. V případě odstoupení od této směnné smlouvy v souladu s touto směnnou smlouvou se obě smluvní strany zavazují potvrdit svým podpisem návrh na zpětvzetí návrhu na vklad vlastnického práva na místně příslušný katastrální úřad a pracoviště, a to nejpozději do 5 (pěti) pracovních dnů po doručení odstoupení od této směnné smlouvy a po doručení písemné žádosti s návrhem zpětvzetí.

VII.

Doložky platnosti

1. Pro platnost této smlouvy je v souladu se Statutem LČR, zákonem o státním podniku a zákonem o lesích nutný souhlas Ministerstva zemědělství, které rovněž vykonává jménem státu funkci zakladatele LČR (dále jen „Zakladatel“) ve smyslu:
 - a) ustanovení § 4 odst. 2 zákona č. 289/1995 Sb., o lesích, ve znění pozdějších předpisů,
 - b) ustanovení § 17 odst. 2 zákona č. 77/1997 Sb., o státním podniku, ve znění pozdějších předpisů.

2. Zakladatel udělil:

- a) souhlas s nakládáním s určeným majetkem ve smyslu ustanovení § 4 odst. 2 zákona č. 289/1995 Sb., o lesích, ve znění pozdějších předpisů pod č.j.: 59987/2019-MZE-16221/R1-16210 ze dne 28.11.2019
- b) souhlas s nakládáním s určeným majetkem ve smyslu ustanovení § 17 odst. 2 zákona č. 77/1997 Sb., o státním podniku, ve znění pozdějších předpisů pod č.j.: 59987/2019-MZE-16221 ze dne 29.1.2020

Smlouva proto nabude platnosti dnem jejího podpisu oběma smluvními stranami. Z tohoto důvodu je vyloučeno přijetí nabídky s dodatkem nebo odchylkou, i když dodatek nebo odchylka podstatně nemění podmínky nabídky (§ 1740 odst. 3 občanského zákoníku).

VIII.**Criminal compliance doložka**

1. Smluvní strany níže svým podpisem stvrzují, že v průběhu vyjednávání o této smlouvě vždy jednaly a postupovaly čestně a transparentně a současně se zavazují, že takto budou jednat i při plnění této smlouvy a veškerých činnostech s ní souvisejících.
2. Smluvní strany se dále zavazují vždy jednat tak a přijmout taková opatření, aby nedošlo ke vzniku důvodného podezření na spáchání trestného činu či k samotnému jeho spáchání (včetně formy účastenství), v důsledku tedy jednat tak, aby kterákoliv ze smluvních stran nemohla být přičtena odpovědnost podle zákona č. 418/2011 Sb., o trestní odpovědnosti právnických osob a řízení proti nim, ve znění pozdějších předpisů, nebo nevznikla trestní odpovědnost fyzických osob (včetně zaměstnanců) podle zákona č. 40/2009 Sb., trestní zákoník, ve znění pozdějších předpisů, případně aby nebylo zahájeno trestní stíhání proti jakékoliv ze smluvních stran včetně jejich zaměstnanců podle platných právních předpisů.
3. LČR za tímto účelem vytvořily tzv. Criminal compliance program Lesů České republiky, s.p. (viz www.lesy.cz), a v jeho rámci přijaly závazek vymezovat se proti jakémukoli protiprávnímu a neetickému jednání a nastavily postupy k prevenci a odhalování takového jednání.

IX.**Závěrečná ustanovení**

1. Obě smluvní strany jsou oprávněny a v případech stanovených zákonem i povinny uveřejnit smlouvu a její dodatky včetně metadat v rozsahu a způsobem dle zákona č. 340/2015 Sb., o zvláštních podmínkách účinnosti některých smluv, uveřejňování těchto smluv a o registru smluv (zákon o registru smluv), ve znění pozdějších předpisů. Obě smluvní strany jsou s uveřejněním smlouvy a jejích dodatků včetně metadat srozuměny.
2. Martin Žák výslovně prohlašuje, že souhlasí s tím, aby LČR ve smyslu příslušných ustanovení zákona č. 110/2019 Sb., o zpracování osobních údajů, ve znění pozdějších předpisů, shromáždily a zpracovaly o Martinu Žákovi údaje, zejména jméno, příjmení, rodné číslo a bydliště, a to za účelem jejich eventuelního použití při realizaci práv a povinností Martina Žáka a LČR v souvislosti s touto smlouvou. K jiným účelům nesmí být těchto údajů použito.
3. Pokud není v této smlouvě ujednáno jinak, řídí se vztahy mezi smluvními stranami příslušnými obecně platnými právními předpisy, zejména občanským zákoníkem, ve znění pozdějších předpisů.
4. V případě změny identifikačních údajů smluvních stran se tyto zavazují vzájemně se o této skutečnosti bez zbytečného odkladu písemně informovat.
5. Tuto smlouvu lze měnit a doplňovat pouze písemnými vzestupně číslovanými dodatky podepsanými oběma smluvními stranami.

6. V případě, že příslušný katastrální úřad neprovede zápis do KN dle této smlouvy, zavazují se smluvní strany k poskytnutí vzájemné součinnosti a podání nového návrhu na vklad do KN bez zbytečného odkladu.
7. V případě, že by některé ustanovení této smlouvy bylo neplatné nebo neúčinné, není tím dotčena platnost nebo účinnost ostatních ustanovení smlouvy. V takovém případě se smluvní strany zavazují na nahrazení ustanovení zněním novým tak, aby se nové ustanovení co nejvíce přiblížilo předmětu a účelu ustanovení původního.
8. Tato smlouva nabývá platnosti dnem podpisu oběma smluvními stranami, účinnosti dnem uveřejnění v registru smluv dle zákona č. 340/2015 Sb., o zvláštních podmínkách účinnosti některých smluv, uveřejňování těchto smluv a o registru smluv (zákon o registru smluv), ve znění pozdějších předpisů.
9. Tato smlouva je vyhotovena v počtu 5 stejnopisů, z nichž po 2 vyhotoveních obdrží každá ze smluvních stran, 1 vyhotovení slouží pro potřebu příslušného katastrálního úřadu.
10. Smluvní strany prohlašují, že si tuto smlouvu přečetly a na důkaz správnosti a souhlasu připojují prosty omylu své vlastnoruční podpisy.

V Javorníku dne 18.1.2020V Šumperku dne 20.02.2020

Martin Žák

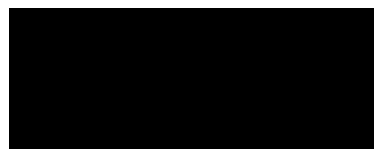
Lesy České republiky, s.p.
Ing. Pavel Indra
ředitel Krajského ředitelství Šumperk

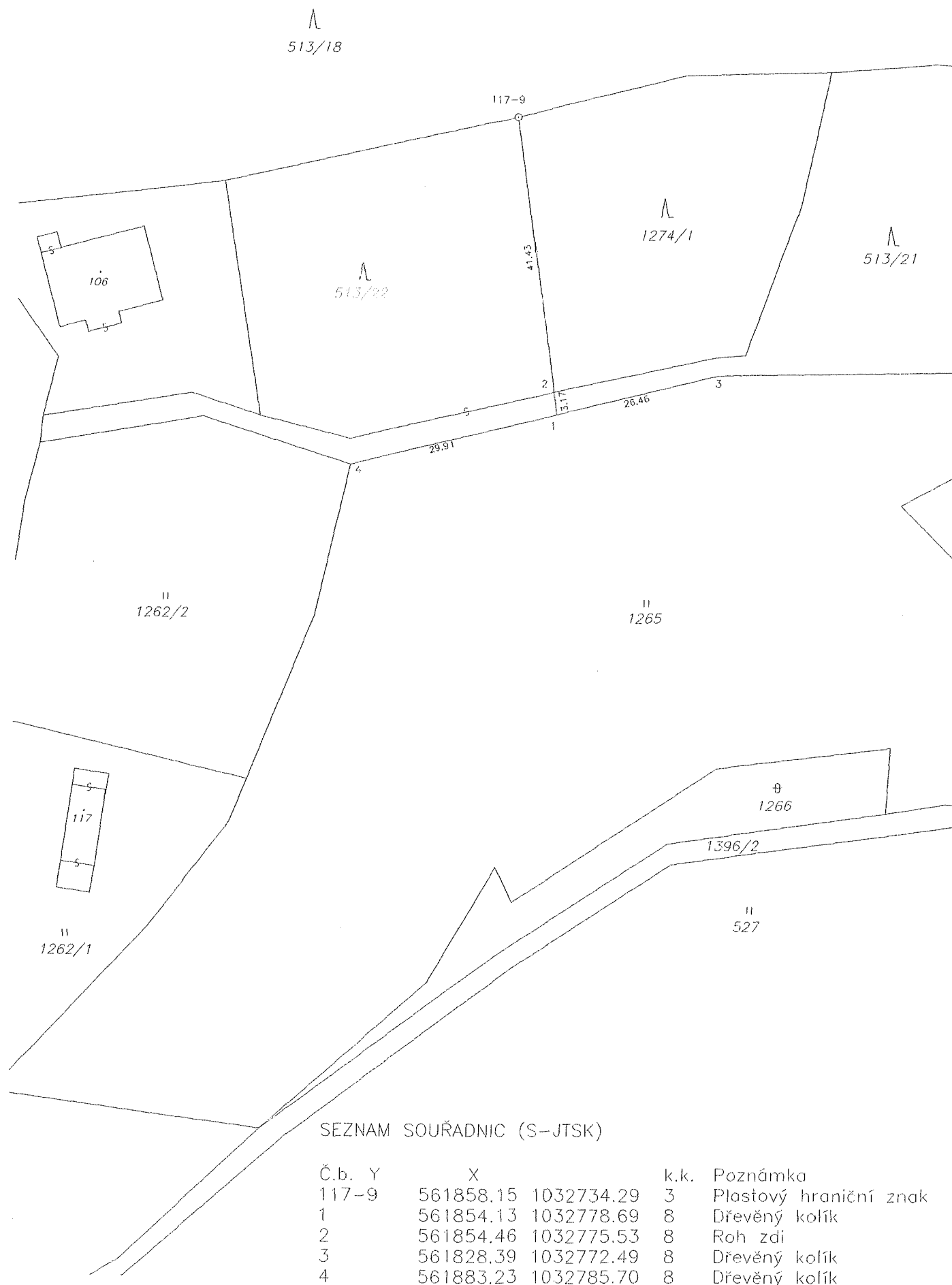

SEZNAM SOUŘADNIC (S-JTSK)

Č.b.	Y	X	k.k.	Poznámka
117-9	561858.15	1032734.29	3	Plastový hraniční znak
1	561854.13	1032778.69	8	Dřevěný kolík
2	561854.46	1032775.53	8	Roh zdi
3	561828.39	1032772.49	8	Dřevěný kolík
4	561883.23	1032785.70	8	Dřevěný kolík

VÝKAZ DOSAVADNÍHO A NOVÉHO STAVU ÚDAJŮ KATASTRU NEMOVITOSTI													
Dosavadní stav			Nový stav										
Označení pozemku parc. číslem	Výměra parcely		Druh pozemku	Označení pozemku parc. číslem	Výměra parcely		Druh pozemku	Typ stavby	Způsob určení výměr	Porovnání se stavem evidence právních vztahů			
	ha	m ²			Způsob využití	Způsob využití				Způsob využití	Díl přechází z pozemku označeného v katastru nemovitosti	dřívější poz. evidenci	Číslo listu vlastnictví
513/21	1	07:54	lesní poz.	513/21	86	95	lesní poz.		0	513/21		26	86:95
				513/22	20	59	lesní poz.		0	513/21		26	20:59
	1	07:54			1	07:54							

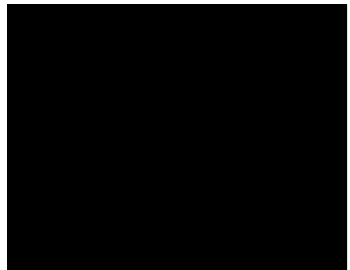
<h3>Geometrický plán pro rozdělení pozemku</h3>	Geometrický plán ověřil úředně oprávněný zeměměřický inženýr:	Stejnopis ověřil úředně oprávněný zeměměřický inženýr:
	Jméno, příjmení: ██████████	Jméno, příjmení: ██████████
	Číslo položky seznamu úředně oprávněných zeměměřických inženýrů: 2551/2011	Číslo položky seznamu úředně oprávněných zeměměřických inženýrů: 2788/2016
	Dne: 23. 11. 2016 Číslo: 255/2016	Dne: 7. 5. 2018 Číslo: 15/2018
	Náležitosti a přesnost odpovídá právním předpisům.	Tento stejnopis odpovídá geometrickému plánu v elektronické podobě uloženému v dokumentaci katastrálního úřadu.
Vyhotovitel:  ING. DANA BORŮVKOVÁ – BLUEGEO Červený Důl 314, 790 68 – Uhelná Tel.: 603 759 180, e-mail: info@bluegeo.cz IČ: 74223861	Katastrální úřad souhlasí s očíslováním parcel.	Ověření stejnopisu geometrického plánu v listinné podobě.
Číslo plánu: 123-113/2016 Okres: Jeseník Obec: Javorník Kat. území: Travná u Javorníka Mapový list: V.S.VI-02-05	KÚ pro Olomoucký kraj KP Jeseník PGP-768/2016-811 2016.12.08 13:37:47 CET	
Dosavadním vlastníkům pozemků byla poskytnuta možnost seznámit se v terénu s průběhem navrhovaných nových hranic, které byly označeny předepsaným způsobem: rohem kam. zdi, dřevěným kolíkem		