

Ředitelství silnic a dálnic ČR

se sídlem: Na Pankráci 546/56, 140 00 Praha 4 – Nusle

zastoupeno

se sídlem: Kochova 3975/10, 430 01 Chomutov

IČ: 65993390

bankovní spojení: Česká národní banka

DIČ: CZ65993390

číslo účtu: 10006-15937031/0710

jako „strana Povinná“ na straně jedné

a

ČEZ Distribuce, a. s.

se sídlem Děčín, Děčín IV-Podmokly, Teplická 874/8, PSČ 405 02

zapsaná v OR vedeném rejstříkovým soudem v Ústí nad Labem, oddíl B., vložka 2145,

IČO 24729035, DIČ CZ24729035

s předmětem podnikání – distribuce elektřiny na základě licence č. 121015583

bankovní spojení: č.ú. 35-4544580267/0100, KB Praha

zastupuje na základě pověření

jako „strana Oprávněná“ na straně druhé

uzavřeli níže uvedeného dne, měsíce a roku, v souladu s ustanoveními § 1257 a násl. zák. č. 89/2012 Sb., občanský zákoník, v platném znění, k provedení ustanovení § 25 odst. 4 zákona č. 458/2000 Sb., o podmínkách podnikání a o výkonu státní správy v energetických odvětvích a o změně některých zákonů (energetický zákon), dále § 26 zák. č. 219/2000 Sb., o majetku České republiky a jejím vystupování v právních vztazích, v platném znění, příslušných ustanovení zák. č. 13/1997 Sb., o pozemních komunikacích, v platném znění, za účelem vzájemné úpravy závazků smluvních stran ke splnění účelu této smlouvy, tak jak je specifikován a konkretizován v jejich následujících ustanoveních, tuto

S M L O U V U O ZŘÍZENÍ VĚCNÉHO BŘEMENE - SLUŽEBNOSTI č. 10719302

č. stavby ČEZ IE-12-4001272/VB/050

I.

Vlastnické vztahy

1. Česká republika je vlastníkem a straně Povinné na základě Zřizovací listiny vydané MDS ČR pod. č.j. 12164/1996-KM ze dne 4. prosince 1996 ve znění pozdějších dodatků přísluší ve smyslu § 9 zák. č. 219/2000 Sb., o majetku České republiky a jejím vystupování v právních vztazích, v platném znění, hospodařit s následujícími pozemky:

pozemkem - pozemkovou parcelou p. č. **1023/7**,

pozemkem - pozemkovou parcelou p. č. **1707/8**,

pozemkem - pozemkovou parcelou p. č. **1756/2**,

pozemkem - pozemkovou parcelou p. č. **1756/9**

vše v k.ú. Březno u Postoloprty, obec Postoloprty (výše uvedené pozemky společně dále jen „**Nemovitost**“), na kterých je umístěna stavba silnice I/7 v km provozní staničení 50,669.

2. Strana Oprávněná je investorem a vlastníkem (provozovatelem) stavby nadzemního vedení VN „**Vedení 110 kV Výškov Tuchlovice**“ (dále jen jako „**Zařízení**“), která je umístěna do Nemovitosti, a to v rozsahu, jak vyplývá z čl. II. odstavce 1. této smlouvy a z kolaudačního souhlasu vydaného stavebním úřadem Městského úřadu v Postoloprtech pod č.j.: 5204/2018/StU/mhrd ze dne 27.11.2018.

II.

Zřízení věcného břemene - služebnosti

1. Strana Povinná touto smlouvou zřizuje ve prospěch strany Oprávněné věcné břemeno - služebnost k užívání Nemovitosti, jak je specifikována v čl. I. odst. 1. této smlouvy, v rozsahu dle přiloženého geometrického plánu č. 402-282/2019 ze dne 8. 10. 2019, vyhotoveném - geodet.kanc., , který je přílohou č. 2 této smlouvy a tvoří nedílnou součást této smlouvy.
2. Věcné břemeno-služebnost zakládá právo provozovat, udržovat a opravovat Zařízení, právo provádět na Zařízení úpravy za účelem jeho obnovy, výměny, modernizace nebo zlepšení jeho výkonnosti, a to tak, aby bylo zachováno jeho sjednané umístění, a právo Zařízení odstranit. Strana Oprávněná právo odpovídající věcnému břemenu-služebnosti přijímá a strana Povinná se zavazuje toto právo strpět.
3. Věcné břemeno-služebnost se sjednává po dobu existence Zařízení.
4. Pro odstranění případných pochybností smluvní strany stanoví, že věcné břemeno – služebnost je zřizováno ve prospěch strany Oprávněné, tedy jako věcné břemeno - služebnost osobní.

III.

Náhrada za zřízení věcného břemene-služebnosti

1. Věcné břemeno-služebnost specifikované v čl. II. této smlouvy se zřizuje úplatně. Smluvní strany se dohodly, že jednorázová finanční náhrada za zřízení věcného břemene-služebnosti činí:

parcela	způsob uložení	Délka v m ²	počet vedení ks	Sazba Kč/m ²	Celkem Kč
1023/7	křížení nadzemní vedení, silniční pozemek	■	1	■	1313,13
1707/8	křížení nadzemní vedení, silniční pozemek	■	1	■	20634,90
1756/2	křížení nadzemní vedení, silniční pozemek	■	1	■	19884,54
1756/9	křížení nadzemní vedení, stavba komunikace se silničním pozemkem	■	1	■	58831,54
	celkem				100 664 Kč

100 664 Kč (slovy: *stotisícšestsetšedesátčtyři korun českých*)

2. Obě smluvní strany se dohodly na jednorázové úhradě náhrady za zřízení věcného břemene-služebnosti, a to na základě faktury vystavené stranou Povinnou po provedení vkladu věcného břemene do katastru nemovitostí se splatností nejpozději do 30-ti dnů od doručení faktury straně Oprávněné. Strana Povinná se zavazuje, že vedle náležitostí stanovených platnými právními předpisy pro daňový doklad bude faktura obsahovat číselné označení této smlouvy. Nebude-li jednorázová úhrada včas provedena, bere strana Oprávněná na vědomí, že po ní bude strana Povinná požadovat úhradu úroku z prodlení ve výši stanoveném platnými právními předpisy. Úrok z prodlení se strana Oprávněná zavazuje uhradit, a to na základě faktury vystavené stranou Povinnou se splatností do 30-ti dnů od jejího vystavení a doručení straně Oprávněné.
3. Nedojde-li k úhradě sjednané náhrady za zřízení věcného břemene-služebnosti nejpozději do 50-ti dnů ode dne splatnosti faktury (dále jen „prodloužená lhůta“), je strana Oprávněná povinna Zařízení na své náklady z Nemovitosti odstranit, a to nejpozději do 50-ti kalendářních dnů od uplynutí prodloužené lhůty.
4. Smluvní strany se dohodly, že ujednáním dle odst. 2. a 3. tohoto článku není dotčeno právo strany Povinné na náhradu škody způsobené porušením povinností strany Oprávněné, kterou lze požadovat v plné výši.

IV.

Další práva a povinnosti smluvních stran

1. Strana Oprávněná je povinna bezprostředně oznámit straně Povinné každý vstup na Nemovitost, ke kterému je oprávněna z této smlouvy, šetřit co nejvíce majetek strany Povinné, uvést bez zbytečného odkladu na vlastní náklad Nemovitost po provedení prací do původního či náležitého stavu, nebo se dohodnout na přiměřené náhradě za škodu způsobenou stranou Oprávněnou na Nemovitosti. Při vstupu na Nemovitost je strana Oprávněná povinna respektovat ustanovení § 25 odst. 1, 6c, 6d a § 36 odst. 6 zák. č. 13/1997 Sb., o pozemních komunikacích, v platném znění, a § 25 odst. 8 zákona č. 458/2000 Sb., včetně povinnosti vypořádání náhrady za zábor silnice v souvislosti s realizací stavebních prací v souladu s postupem stanoveným v Rámcové smlouvě uzavřené mezi smluvními stranami dne 17.9.2015. Veškerá činnost strany Oprávněné na silnici, která se na Nemovitosti nachází, musí být realizována v souladu se **standardsy ŘSD ČR „Bezpečnost prací“**: <https://www.rsd.cz/wps/portal/web/technicke-predpisy/BOZP>.
2. Strana Oprávněná je povinna oznámit vstup na Nemovitost podle odst. 1 tohoto článku a související vstup na silnici, která se na Nemovitosti nachází, příslušnému útvaru strany Povinné, v oznámení uvést důvod vstupu (za účelem zajištění provozu, oprav, úprav, likvidace a údržby Zařízení atd.) a doložit harmonogram prací a rozsah záboru. Výjimku tvoří pouze případné havárie, kdy vstup nesnese odkladu. Pro takový případ oznámí strana Oprávněná vstup na Nemovitost a jeho důvod bezprostředně po jeho započetí a neprodleně požádá o vydání dodatečného povolení ke zvláštnímu užívání pozemní komunikace u příslušného silničního správního úřadu pro případ havárií inženýrských sítí.
3. Strana Povinná se zavazuje zdržet se všech činností, které by vedly k ohrožení Zařízení. Strana Oprávněná se zavazuje při výkonu svých práv z věcného břemene maximálně šetřit vlastnictví a respektovat oprávněné zájmy strany Povinné jako majetkového správce pozemní komunikace, která se na Nemovitosti nachází. Další práva a povinnosti smluvních stran v souvislosti se zřízením věcného břemene – služebnosti a výkonem práv z věcného břemene – služebnosti, jsou upraveny v Rámcové smlouvě uzavřené mezi smluvními stranami dne 17.9.2015.

V.

Vklad do katastru nemovitostí

1. Smluvní strany berou na vědomí, že právo věcného břemene-služebnosti vzniká straně Oprávněné vkladem věcného břemene-služebnosti do katastru nemovitostí.
2. Veškeré náklady spojené s ověřením podpisu smluvních stran na vyhotovení této smlouvy, vyhotovením geometrického plánu a náklady spojené se správním poplatkem za vklad věcného břemene-služebnosti do katastru nemovitostí uhradí strana Oprávněná. Návrh na vklad práva věcného břemene-služebnosti do katastru nemovitostí předloží příslušnému katastrálnímu úřadu strana Oprávněná.

VI.

Závěrečná ustanovení

1. Tato smlouva je platná okamžikem jejího podpisu oběma smluvními stranami a nabývá účinnosti dnem uveřejnění v registru smluv v souladu s § 6 odst. 1 zákona o registru smluv.
2. Smluvní strany berou na vědomí, že ŘSD ČR je subjektem, jež nese v určitých případech zákonnou povinnost uveřejňovat smlouvy v souladu se zákonem 340/2015 Sb. v registru smluv vedeném pro tyto účely Ministerstvem vnitra.
3. Smluvní strany souhlasí se zveřejněním této smlouvy. Smlouvu bez zbytečného odkladu, nejpozději do 30 dnů od uzavření smlouvy, uveřejní ŘSD ČR. Při uveřejnění této smlouvy nebudou uveřejněny informace, které nelze uveřejnit podle platných právních předpisů (osobní údaje zaměstnanců oprávněného, jejich pracovní pozice a kontakty, telefonické i emailové adresy apod.) a dále budou znečitelněny podpisy osob zastupujících smluvní strany.
4. Práva a povinnosti smluvních stran výslovně neupravené touto smlouvou se řídí příslušnými ustanoveními právních předpisů uvedených v preambuli této smlouvy.
5. Jakákoliv odpověď strany, které byl návrh této smlouvy zaslán, obsahující ve smyslu ustanovení § 1740 odst. 3 občanského zákoníku dodatek nebo odchylku, není přijetím nabídky na uzavření této smlouvy, a to ani tehdy, když podstatně nemění její podmínky. Nabídku na uzavření smlouvy nelze uzavřít ani tak, že se adresát nabídky podle nabídky zachová. Možnost přijetí nabídky s dodatkem

nebo odchylkou, jakož i přijetí nabídky jiným způsobem předvídaným v § 1744 občanského zákoníku, se vylučuje i pro případy uzavírání dodatků k této smlouvě.

6. Práva a povinnosti dohodnuté v této smlouvě přecházejí i na případné právní nástupce obou smluvních stran.
7. Tuto smlouvu lze měnit nebo doplňovat pouze na základě písemné dohody stran s projevy stran na jedné listině, přičemž smluvní strany ve smyslu ustanovení § 564 občanského zákoníku výslovně vylučují možnost její změny nebo doplnění méně přísnou formou. Nejméně písemná forma je nezbytná i pro právní jednání směřující ke zrušení smlouvy, jakož i pro vzdání se požadavku na písemnou formu. Za písemnou formu pro tento účel nebude považována výměna e-mailových, či jiných elektronických zpráv.
8. V případě, že příslušný katastrální úřad vyrozumí smluvní strany o tom, že zamítne návrh na vklad věcného břemene - služebnosti dle této smlouvy, nebo tento návrh zamítne, jsou smluvní strany povinny bez zbytečného odkladu (i) vzít návrh na vklad zpět, ledaže návrh již byl zamítnut, a (ii) uzavřít novou smlouvu o zřízení věcného břemene - služebnosti ve formě v zásadě shodné s touto smlouvou, avšak změněnou či doplněnou v souladu s připomínkami katastrálního úřadu tak, aby takové věcné břemeno - služebnost bylo možno řádně zapsat do katastru nemovitostí.
9. Smluvní strany prohlašují, že tato smlouva byla sepsána na základě pravdivých údajů, dle jejich pravé a svobodné vůle, dobrovolně, určitě, vážně a srozumitelně, nikoliv v tísní ani za nevýhodných podmínek a že smluvnímu ujednání nejsou na překážku žádné okolnosti bránící nakládání s Nemovitostí, a na důkaz toho ji vlastnoručně podepisují.
10. Smluvní strany se dohodly, že obchodní zvyklost nemá přednost před ustanovením zákona, jež nemá donucující účinky.
11. Smluvní strany prohlašují, že se dohodly o všech náležitostech, u nichž bylo dosažení shody předpokladem pro uzavření této smlouvy.
12. Tato smlouva je vyhotovena ve třech stejnopisech, po jednom stejnopisu pro každou smluvní stranu a jeden stejnopis bude použit jako vkladová listina pro účely vkladu do katastru nemovitostí.

V Chomutově, dne 20-02-2020

Ředitelství silnic a dálnic ČR, jakožto strana Povinná

Podpis: _____

Jméno:

Funkce:

V Děčíně, dne 9.1.2020

ČEZ Distribuce, a. s., jakožto strana Oprávněná

Podpis: _____

Jméno: [REDACTED]

Funkce: [REDACTED]

VÝKAZ DOSAVADNÍHO A NOVÉHO STAVU ÚDAJŮ KATASTRU NEMOVITOSTÍ

Označení pozemku číslem	Dosavadní stav		Označení pozemku parc. číslem	Výměra parcely		Druh pozemku	Typ stavby	Způsob využití	Způsob určení výměr	Porovnání se stavem evidence právních vztahů						
	Výměra parcely	Druh pozemku		Způsob využití	Způsob využití					Způsob využití	Díl přechází z pozemku označeného v katastru nemovitostí		Číslo listu vlastnictví	Výměra dílu		Označení dílu
											ha	m ²		katastru nemovitostí	dřívější poz. evidenci	
1023/3										1023/3	10002					
1023/7										1023/7	154					
1047/1										1047/1	10002					
1402										1402	10002					
1449/2										1449/2	10002					
1707/8										1707/8	154					
1724/2										1724/2	10002					
1726/3										1726/3	10002					
1756/2										1756/2	154					
1756/9										1756/9	154					

Druh věcného břemene - dle smlouvy

Oprávněný - dle smlouvy

* Louny 4-4/12

GEOMETRICKÝ PLÁN pro vymezení rozsahu věcného břemene k části pozemku, přepracování části GP 320-6076/2013 na nový stav KN	Geometrický plán ověřil úředně oprávněný zeměměřický inženýr:		Stejnopis ověřil úředně oprávněný zeměměřický inženýr:			
	Jméno, příjmení:			Jméno, příjmení:		
	Číslo položky seznamu úředně oprávněných zeměměřických inženýrů:	591/1995	Číslo položky seznamu úředně oprávněných zeměměřických inženýrů:	591/1995		
	Dne: 8. října 2019	Číslo: 92/2019	Dne: 10. října 2019	Číslo: 100/2019		
Náležitostmi a přesností odpovídá právním předpisům.	Katastrální úřad souhlasí s očíslováním parcel.		Tento stejnopis odpovídá geometrickému plánu v elektronické podobě uloženému v dokumentaci katastrálního úřadu.			
Vyhotovitel: Ing. Ladislav Polan - geodet. kanc. Fügnerova 1524,440 01 LOUNY 415 653 619	KÚ pro Ústecký kraj KP Louny PGP-529/2019-507 2019.10.10 10:40:53 CEST		Ověření stejnopisu geometrického plánu v listinné podobě.			
Číslo plánu: 402-282/2019						
Okres: Louny						
Obec: Postoloprty						
Kat. území: Březno u Loun						
Mapový list: KMD Louny 4-3/12, 14, 32, 34*						
Dosavadním vlastníkům pozemků byla poskytnuta možnost seznámit se v terénu s průběhem navrhovaných nových hranic, které byly označeny předepsaným způsobem:						

Klad Listů

1

1

2

3

4

Seznam souřadnic (S-JTSK)
Číslo bodu Souřadnice pro zápis do KN
Y X Kod kv. Poznámka

k.o. Brezno u Loun (614572)			
320-7	786367.07	1007054.44	3
320-8	786359.60	1007054.16	3
320-15	786301.70	1007880.49	3
320-16	786308.55	1007886.55	3
1	786505.13	1006398.76	8
2	786511.13	1006403.12	8
3	786502.68	1006401.99	8
4	786508.74	1006406.28	8
5	786345.94	1006881.31	8
6	786353.46	1006882.84	8
7	786346.60	1006889.59	8
8	786354.15	1006891.55	8
9	786348.50	1006913.66	8
10	786348.82	1006917.69	8
11	786355.62	1006910.03	8
12	786355.13	1006903.87	8
13	786360.77	1007069.01	8
14	786368.24	1007069.19	8
15	786361.12	1007073.36	8
16	786361.25	1007075.05	3
17	786368.60	1007073.77	3
18	786363.44	1007102.74	3
19	786370.78	1007101.19	3
20	786364.57	1007117.02	3
21	786371.90	1007115.41	3
k.o. Zemechy u Loun (660213)			
240-13	786286.13	1008021.35	3
240-14	786293.29	1008024.74	3

Ka. Lenešice, Obec Lenešice
Ka. Brezno u Loun, Obec Postoloprty

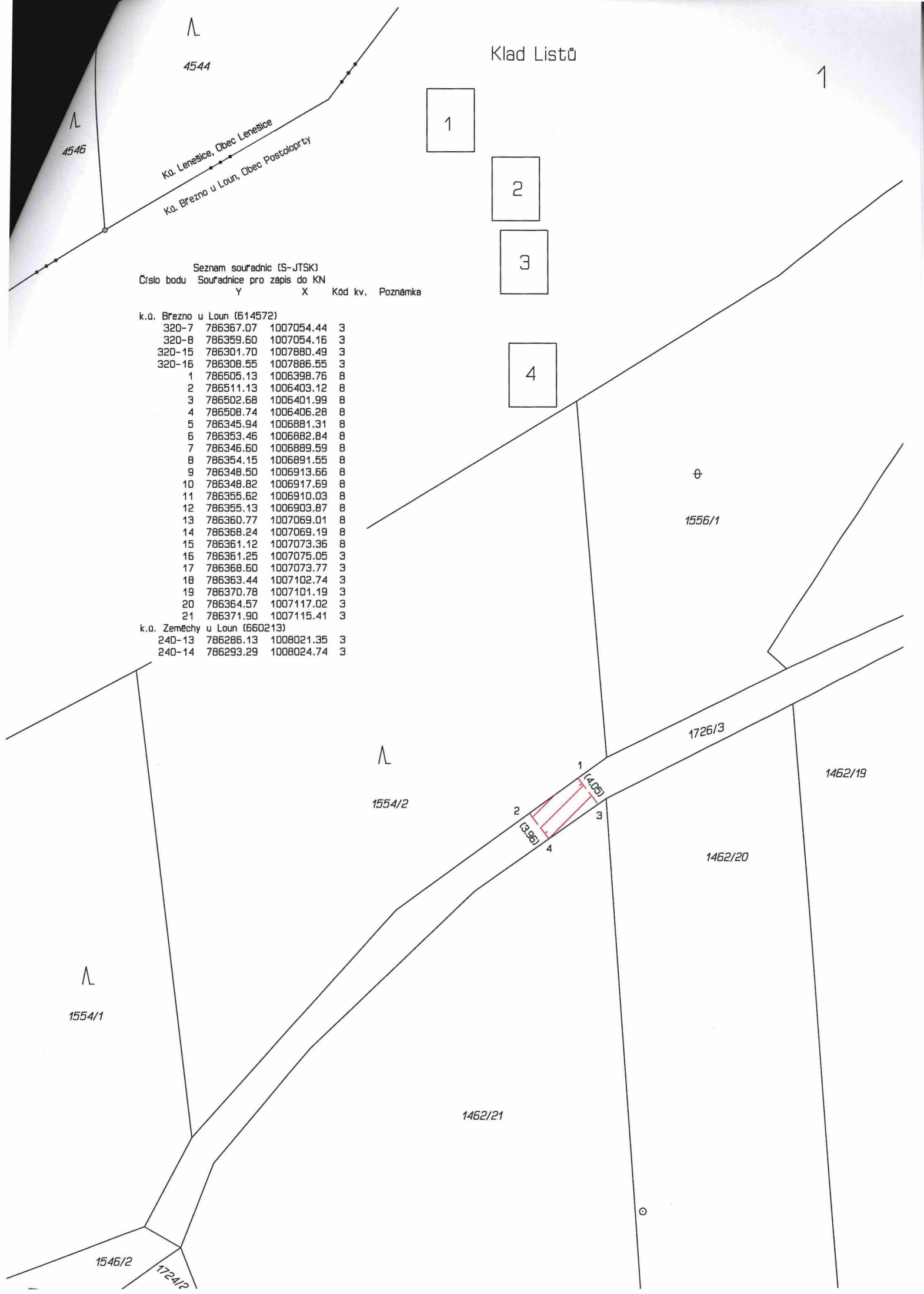

1556/1

1554/2

1726/3

1462/19

1462/20

1462/21

1554/1

1546/2

1724/2

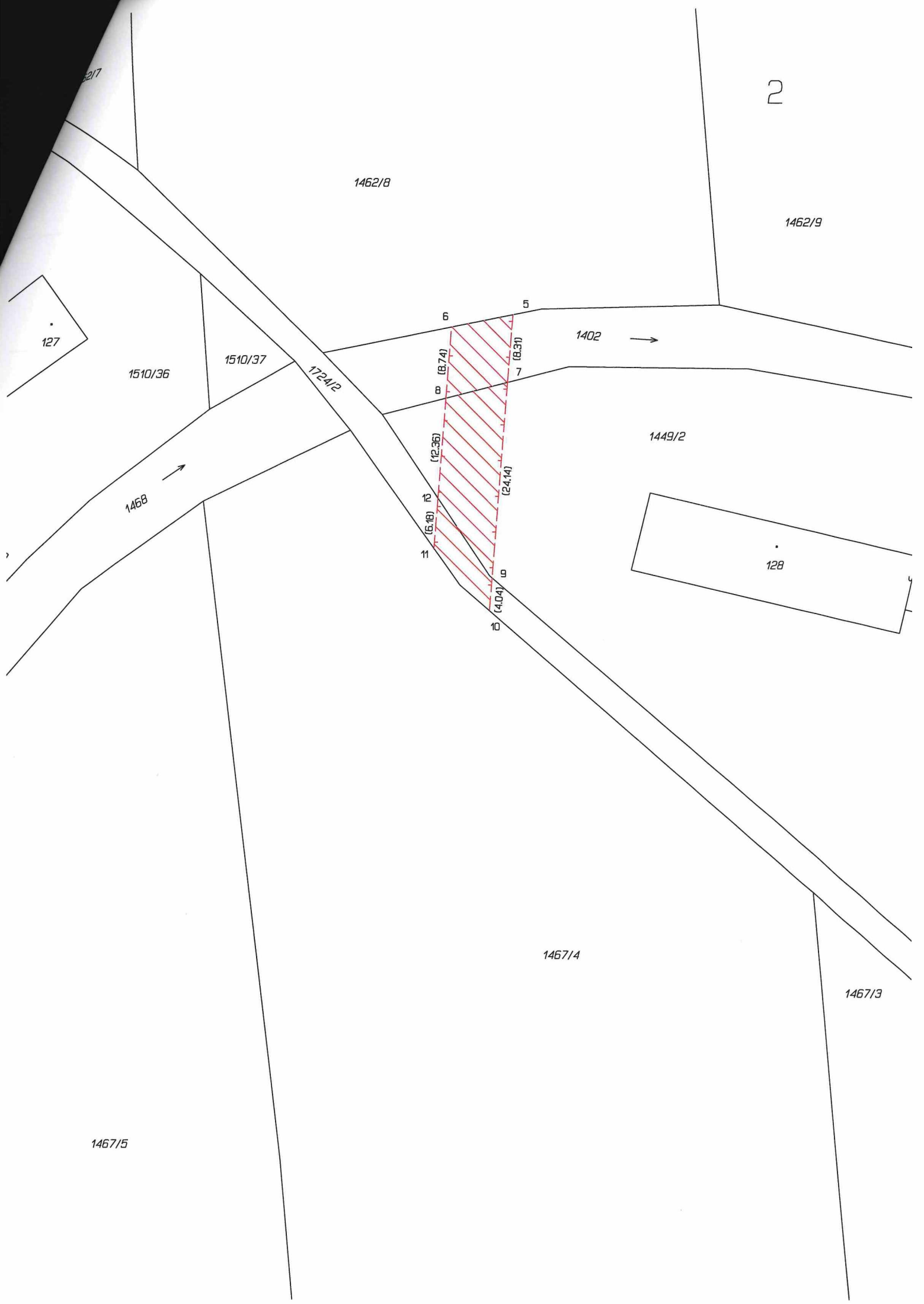

2

1462/8

1462/9

127

1510/36

1510/37

1724/2

6

5

1402



8

7

1449/2

1468



12

11

10

10

128

1467/4

1467/3

1467/5



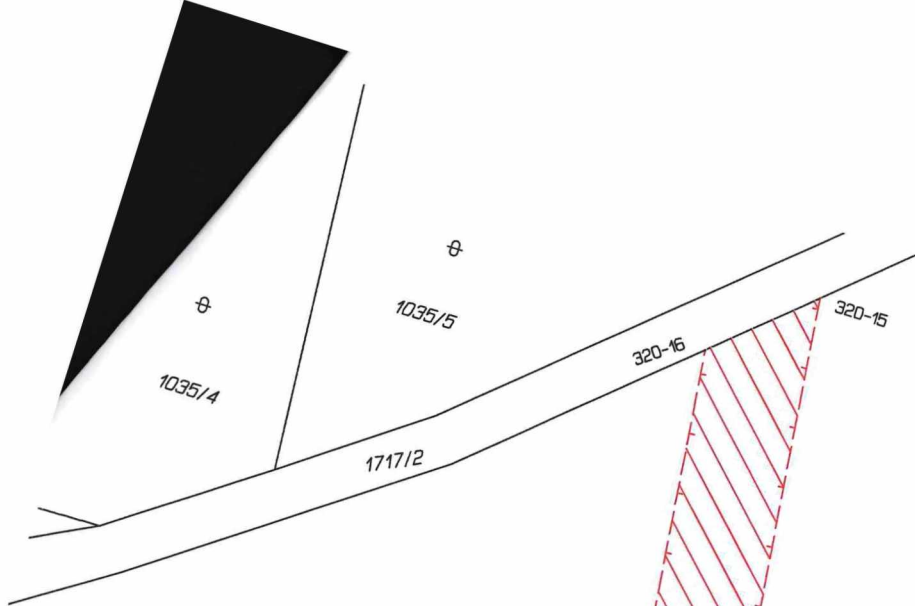

4

