



evidenční číslo smlouvy poskytovatele: S – 1388 /REG/2020

**Veřejnoprávní smlouva
o poskytnutí individuální účelové neinvestiční dotace
z rozpočtu Středočeského kraje
(dále jen „smlouva“)**

Smluvní strany

Středočeský kraj

se sídlem: Zborovská 11, Praha 5

zastoupený: Martinem Draxlerem, radním pro oblast regionálního rozvoje, cestovního ruchu
a sportu, pověřeným podpisem smlouvy na základě usnesení č. 018-03/2020/RK ze
dne 20. 1. 2020

IČO: 70891095

(dále jen „poskytovatel“)

a

Partnerství, o.p.s.

se sídlem: Údolní 33, 602 00 Brno

zastoupený: Ing. Lubošem Kalou - ředitelem

IČO: 262 68 817

(dále jen „příjemce“)

**uzavírají podle § 10a a následujících zákona č. 250/2000 Sb., o rozpočtových pravidlech
územních rozpočtů, ve znění pozdějších předpisů (dále jen „z. č. 250/2000 Sb.“) tuto smlouvu:**

Článek 1

Předmět smlouvy

1. Poskytovatel touto smlouvou poskytuje příjemci z rozpočtu Středočeského kraje neinvestiční dotaci ve výši **181 500,- Kč** (slovy: sto osmdesát jedna tisíc pět set korun českých) na podporu projektu „**Marketing Labské stezky 2020 v Česku a Německu**“ (dále jen „**projekt**“). Podrobnější informace o projektu jsou uvedeny v žádosti příjemce o dotaci, která je součástí této smlouvy jako příloha č. 1.

2. Převod peněžních prostředků dle odstavce 1. tohoto článku bude poskytovatelem proveden bankovním převodem na účet příjemce uvedený v záhlaví této smlouvy jednorázově do 30 dnů ode dne nabytí účinnosti této smlouvy.

Článek 2

Podmínky pro poskytnutí dotace

1. Příjemce prohlašuje, že tuto dotaci přijímá, a to za podmínek uvedených v této smlouvě.
2. Příjemce je povinen dotaci použít jen k účelu, na který mu byla poskytnuta.
3. Nevyužije-li příjemce poskytnutou dotaci v plné výši, je příjemce povinen vrátit poskytovateli na jeho účet nevyužitou část dotace do 60 dnů po ukončení projektu.
4. Pokud skutečné celkové finanční náklady na projekt překročí předpokládané finanční náklady, uhradí příjemce částku tohoto překročení z vlastních zdrojů.
5. Dotace je poskytována příjemci i na finanční náklady spojené s projektem spočívající v uhrazené dani z přidané hodnoty v souvislosti s projektem, a to v těchto případech:
 - a) není-li příjemce registrovaným plátcem daně z přidané hodnoty dle zákona č. 235/2004 Sb., ve znění pozdějších předpisů (dále jen „zákon č. 235/2004 Sb.“),
 - b) je-li příjemce registrovaným plátcem daně z přidané hodnoty, kterému však nevznikl v souvislosti s projektem nárok na odpočet uhrazené daně z přidané hodnoty dle zákona č. 235/2004 Sb.,
 - c) je-li příjemce registrovaným plátcem daně z přidané hodnoty, kterému vznikl v souvislosti s projektem pouze částečný nárok na odpočet uhrazené daně z přidané hodnoty; v tomto případě je příjemci poskytována dotace i na finanční náklady spojené s projektem, spočívající v uhrazené dani z přidané hodnoty, u níž příjemci nevznikl nárok na odpočet daně z přidané hodnoty dle zákona č. 235/2004 Sb.
6. Dotace není poskytována příjemci na finanční náklady spojené s projektem spočívající v uhrazené dani z přidané hodnoty v souvislosti s projektem, je-li příjemce registrovaným plátcem daně

11. Peněžní prostředky vrací příjemce na účet poskytovatele uvedený na str. 1 této smlouvy, a to pod stejným variabilním symbolem – stejným účelovým znakem, pod kterým mu byly peněžní prostředky poskytovatelem poskytnuty, nesdělí-li poskytovatel písemně příjemci, že má uvést při převodu peněžních prostředků jiné údaje.
12. Dotace je dle zákona č. 320/2001 Sb., o finanční kontrole ve veřejné správě a o změně některých zákonů (zákon o finanční kontrole), ve znění pozdějších předpisů veřejnou finanční podporou.
13. Každé neoprávněné použití nebo zadržení peněžních prostředků poskytnutých příjemci jako dotace dle této smlouvy je porušením rozpočtové kázně podle ustanovení § 22 z. č. 250/2000 Sb. Stanovení odvodu za porušení rozpočtové kázně a penále za prodlení s odvodem za porušení rozpočtové kázně se řídí § 22 z. č. 250/2000 Sb. Odvod za porušení rozpočtové kázně odpovídá výši neoprávněně použitých nebo zadržovaných peněžních prostředků. Za porušení méně závažné povinnosti příjemce dle této smlouvy odpovídá odvod za porušení rozpočtové kázně 1% až 50% poskytnutých peněžních prostředků, není-li v této smlouvě stanoveno jinak.
14. Příjemce je povinen uchovávat veškeré písemnosti, týkající se poskytnutí dotace podle této smlouvy včetně vyúčtování dotace se všemi písemnými doklady, a to takovým způsobem, aby bylo možno prokázat oprávněnost použití peněžních prostředků v souladu s touto smlouvou, a to po dobu deseti let od ukončení projektu.
15. Je-li příjemcem dotace právnická osoba, je příjemce povinen písemně informovat poskytovatele
 - a) o přeměně právnické osoby, a to do 10 pracovních dnů ode dne, kdy došlo k přeměně právnické osoby,
 - b) o vstupu právnické osoby do likvidace, a to do 10 pracovních dnů ode dne vstupu právnické osoby do likvidace.V písemné informaci pro poskytovatele příjemce mimo jiné uvede evidenční číslo smlouvy poskytovatele, uvedené na straně 1 této smlouvy, název akce a výši poskytnuté dotace poskytovatelem.
16. Povinnost uvedenou v předchozím odstavci 16. tohoto článku příjemce nemá, jestliže již není povinen uchovávat veškeré písemnosti, týkající se poskytnutí dotace, podle odstavce 15. tohoto článku.

Článek 3 **Závěrečná ustanovení**

1. O poskytnutí dotace rozhodla Rada Středočeského kraje usnesením č. 018-03/2020/RK ze dne 20. 1. 2020 a v případě tohoto právního jednání Středočeského kraje jsou splněny podmínky uvedené v § 23 zákona číslo 129/2000 Sb., o krajích, nezbytné k jeho platnosti.
2. V rámci poskytnutí dotace dle této smlouvy se příjemce zavazuje:
 - uveřejnit logo Středočeského kraje na webových stránkách projektu, vzor loga je uveden jako příloha č. 2 této smlouvy
 - dát zdarma k distribuci výstup projektu – Cykloprůvodce Labská stezka 2020 v počtu 6 850 kusů (5 250 ks v češtině a 1 600 ks v němčině) pro Středočeský kraj
3. Právní vztahy v této smlouvě neupravené se řídí příslušnými ustanoveními zákona č. 250/2000 Sb.

4. Tuto smlouvu je možné měnit pouze písemnou dohodou smluvních stran ve formě písemných číslovaných dodatků této smlouvy, podepsaných oběma smluvními stranami.
5. Tato smlouva se vyhotovuje ve třech stejnopisech s platností originálu, z nichž jeden obdrží příjemce a dvě poskytovatel.
6. Tato smlouva nabývá platnosti dnem jejího podpisu oběma smluvními stranami a účinnosti dnem jejího uveřejnění v registru smluv, které provede poskytovatel do 30 dnů od jejího podpisu.

Nedílnou součástí této smlouvy jsou i následující přílohy:

Příloha:

- č. 1 - Žádost o poskytnutí finanční podpory včetně rozpočtu
- č. 2 - Vzor loga poskytovatele

V Brně dne 29.1.2020

za příjemce

14-02-2020

V Praze dne.....

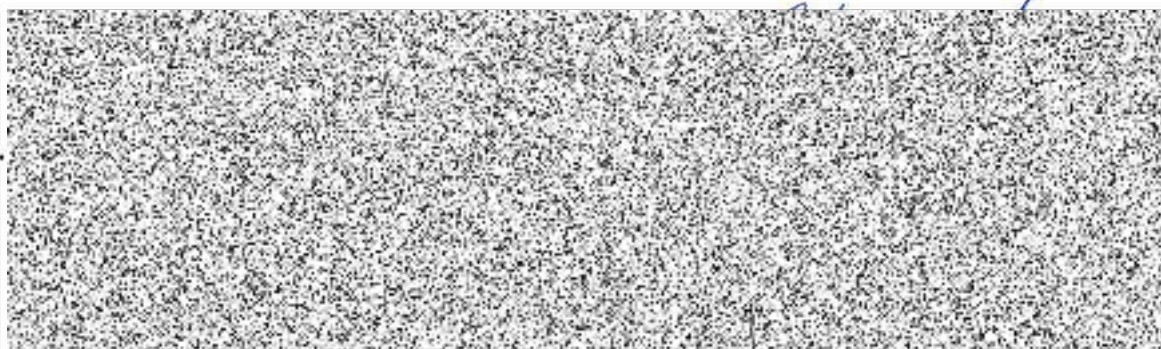

za poskytovatele



28 26 29 17
DIČ: CZ 26 26 06 17
Kb v Strně, odd. C, vl. 167



Žádost
o poskytnutí individuální neinvestiční dotace

Žadatel: Partnerství, o.p.s.		Druh žadatele: obecně prospěšná společnost	
IČO: 262 68 817		DIČ: CZ262 68 817	
Ulice: Údolní		Číslo popisné: 33	PSČ: 602 00
Obec: Brno	Okres: Brno	Pošta: Brno	
Obec s rozšířenou působností:			
Telefon:			
Email:			

Korespondenční adresa

Adresát:		
Ulice:	Číslo popisné:	PSČ:
Obec:	Okres:	Pošta:

Bankovní spojení

Předčíslí účtu: 2027181349	Číslo účtu: 0800	Kód banky: CS
Bankovní ústav: Česká spořitelna a.s.		Specifický symbol:

Je-li žadatel právnickou osobou, identifikace

1. Osob zastupujících právnickou osobu Titul, jméno a příjmení: Ing. Luboš Kala Právní důvod zastoupení: ředitel Číslo a datum usnesení: 07/35, 17. 6. 2019	
2. Osob s podílem v této právnické osobě	výše tohoto podílu
3. Osob, v nichž má tato právnická osoba přímý podíl	výše tohoto podílu

Žádost vyplnil

Jméno a příjmení: Daniel Mourek	
---------------------------------	--

Předpokládané zahájení realizace akce/projektu měsíc/rok	01/2020
Předpokládané ukončení realizace akce/projektu měsíc/rok	12/2020

Dotace

Celkový rozpočet akce (bez DPH)	910.000 Kč
Celková požadovaná výše dotace max. 90% rozpočtu akce (bez DPH)	150.000 Kč
Spoluúčast realizátora ve výši 10% (bez DPH)	15.000 Kč

Povinné přílohy k žádosti

1. Položkový rozpočet akce/projektu; jednotlivé položky uvést bez a včetně DPH
2. Popis projektu či akce, max. A4 text

Datum: 20. 08. 2019

Podpis a razítko:...

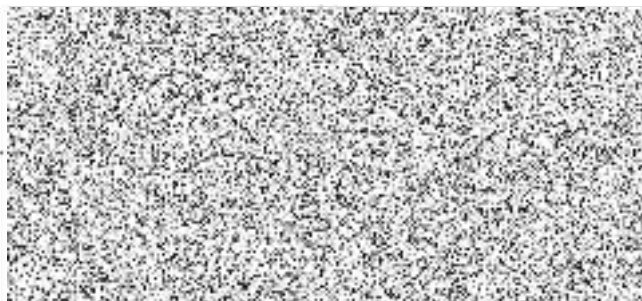

Povinné přílohy k žádosti

1. Položkový rozpočet akce/projektu; jednotlivé položky uvést bez a včetně DPH
2. Popis projektu či akce: Marketing Labské stezky 2020 v Česku a Německu

Labská stezka poskytuje prostor pro volnočasové aktivity obyvatel Středočeského kraje. Svým nadregionálním, resp. mezinárodním charakterem je však určena primárně dálkovým cyklistům a cykloturistům. Přivádí tak šetrným způsobem do kraje nové návštěvníky, kteří zde stráví jednu či více nocí, navštíví krajské atraktivity a využijí i dalších služeb a podporuje tak místní malé a střední podnikatele. Spolupráci partnerů z řad měst, krajů, hospodářských komor, destinačních agentur, podnikatelů v rámci certifikace Cyklisté vítáni a NNO na české i německé straně rozvíjíme pod hlavičkou Nadace Partnerství od roku 2008. Na Labské stezce ve spolupráci s partnery z řad krajů provádíme pravidelný monitoring pohybu návštěvníků stezky. Podle dlouhodobých průzkumů partnerů na německé části navštíví Labskou stezku v Německu na 160.000 cykloturistů s průměrnou dobou pobytu 9 dnů.

Projekt „**Marketing Labské stezky 2020 v Česku a Německu**“ je zaměřen na propagaci Labské stezky, její české i německé části (celkem na 1.300km) na českém i německém trhu a dalších významných cykloturistických trzích EU. Cílem projektu je vydat **oficiálního Cykloprůvodce Labská stezka 2020** v německé jazykové mutaci a české jazykové mutaci zdarma k distribuci a rozvíjet a propagovat společný česko-německý web ve 4 jazykových mutacích (CZ verze s doménou www.labska-stezka.cz, DE verze s doménou www.elberadweg.de, EN verze s doménou www.elbe-cycle-route.com a NL verze s doménou www.fietsen-elbe.nl).

Do projektu jsou finančně a věcně zapojeni partneři z řad krajů (Ústecký, Středočeský, Královéhradecký a Pardubický), měst (Praha, Děčín, Ústí nad Labem, Mělník, Kolín, Hradec Králové, Pardubice, Smiřice, Dvůr Králové nad Labem atd.), destinačních agentur (např. DA České středohoří, DM Podzvičinsko, SMO Krkonoše, DA Východní Čechy) a podnikatelů - provozovatelů ubytovacích a stravovacích služeb s certifikací Cyklisté vítáni.

Požadovaná dotace bude využita zejména na produkci, vydání a distribuci mezinárodního Cykloprůvodce Labská stezka (ELBERADWEG Handbuch) 2020. Ten vyjde v nákladu 230 tis. ks tištěné verze a bude zdarma k distribuci (6.360 ks pro Středočeský kraj plus města Mělník a Kolín). Prezentace středočeského úseku Labské stezky bude v průvodci v rozsahu 4 stran.

SOUHRNNÝ ROZPOČET PROJEKTU Marketing Labské stezky 2020 v Česku a Německu v Kč		
	<i>bez DPH</i>	<i>s DPH</i>
Výdaje projektu celkem	910.000,00	1.101.100,00
neinvestiční	910.000,00	1.101.100,00
investiční	0	0
Předpokládané příjmy projektu celkem	910.000,00	1.101.100,00
vlastní příjmy žadatele	340.000,00	411.400,00
příjmy ze vstupného	0	0
příjmy z prodeje zboží	0	0
příjmy z reklamy	340.000,00	411.400,00
ostatní vlastní příjmy	0	0
dotace požadovaná od Středočeského kraje celkem	150.000,00	181.500,00
neinvestiční dotace	150.000,00	181.500,00
investiční dotace	0	0
další veřejné zdroje financování	420.000,00	508.200,00
stát (např. ministerstva, ...)	0	0
kraje	240.000,00	290.400,00
obce	140.000,00	169.400,00
jiné veřejné zdroje	40.000,00	48.400,00
ostatní zdroje financování	0	0

VÝDAJE PROJEKTU A ZPŮSOB POUŽITÍ DOTACE				
Projekt	Marketing Labské stezky 2020 v Česku a Německu			
Výdajové položky	Rozpočet v Kč	Požadovaná dotace v Kč (bez DPH)	Požadovaná dotace v Kč (s DPH)	
1. Neinvestiční výdaje	910.000,00	150.000,00	181.500,00	
Materiál (př. spotřební materiál, kancelářské potřeby atd.)	480.000,00	150.000,00	181.500,00	
Tisk oficiálního cykloprůvodce Labská stezka 2020 v Nj/Cj za český úsek	410.000,00	150.000,00	181.500,00	
Grafické zpracování průvodce	70.000,00			
Energie (elektřina, vodné, stočné, plyn - prokazatelně související s projektem)				
Služby (propagace, doprava, stravné, ubytování, tisk, překlady, honoráře atd...)	430.000,00	0,00	0,00	
Koordinace Labské stezky za ČR	250.000,00			
Doprava a distribuce	35.000,00			
Překlady	35.000,00			
Administrace webové prezentace Labské stezky za ČR	50.000,00			
Propagace Labské stezky na veletrzích v ČR a v Evropě	60.000,00			
2. Investiční výdaje	0,00	0,00	0,00	
Celkem	910.000,00	150.000,00	181.500,00	

Příloha č. 2

Vzor loga poskytovatele



- na tištěných materiálech uvádět min. vel. 1 x 5,3 cm
- na plakátech uvádět min. vel. 2 x 10,6 cm

Vzor barevného provedení loga viz odkaz:

<http://www.kr-stredocesky.cz/web/11012/26>