

evidenční číslo smlouvy poskytovatele:

**Veřejnoprávní smlouva
o poskytnutí individuální účelové dotace z rozpočtu Středočeského kraje
(dále jen „smlouva“)**

Smluvní strany

Středočeský kraj

se sídlem Zborovská 11, Praha 5

zastoupený hejtmankou **Ing. Jaroslavou Pokornou Jermanovou**

IČ: 70891095

číslo bankovního účtu: 4440009090/6000

(dále jen „poskytovatel“)

a

Potravinová banka Praha a Středočeský kraj, z.s.

IČ: 265 58 491

se sídlem Praha 15, Hostivař, Ke Kablu 971/1

zastoupená **PhDr. Věrou Doušovou, předsedkyní**

číslo bankovního účtu 2800054049/2010 Fio Banka

(dále jen „příjemce“)

uzavírají podle § 10a a následujících zákona č. 250/2000 Sb., o rozpočtových pravidlech územních rozpočtů, ve znění pozdějších předpisů (dále jen „z.č. 250/2000 Sb.“) tuto smlouvu:

**Článek 1
Předmět smlouvy**

1. Poskytovatel touto smlouvou poskytuje příjemci z rozpočtu Středočeského kraje individuální účelovou neinvestiční dotaci v maximální výši **550 000 Kč** (slovy: **pětsetpadesát tisíc korun českých**) na provoz Potravinové banky Praha a Středočeský kraj, z. s. v roce 2020.
2. Převod peněžních prostředků dle odstavce 1. tohoto článku bude poskytovatelem proveden bankovním převodem na účet příjemce uvedený v záhlaví této smlouvy jednorázově do 30 dnů ode dne nabytí účinnosti této smlouvy.

**Článek 2
Účel poskytnutí dotace a podmínky pro poskytnutí dotace**

1. Dotace je poskytnuta na provoz (např. energie, doprava, údržba, nájem, případně platy zaměstnanců) dle žádosti Potravinové Banky Praha a Středočeský kraj, z. s. v roce 2019 (dále jen „akce“). Příjemce je povinen dotaci použít jen k účelu, na který mu byla poskytnuta. Pro vyloučení pochybností se uvádí, že příjemce je z poskytnuté dotace oprávněn hradit pouze uznatelné výdaje vzniklé v roce 2020. Žádost příjemce tvoří Přílohu č. 2 této Smlouvy.
2. Nevyužije-li příjemce poskytnutou dotaci v plné výši, je příjemce povinen vrátit poskytovateli na jeho účet nevyužitou část dotace do 28. února 2021, nejpozději však společně s finančním vypořádáním dotace.
3. Pokud skutečné celkové finanční náklady na realizaci akce překročí předpokládané finanční náklady na realizaci akce, uhradí příjemce částku tohoto překročení z vlastních zdrojů.
4. Dotace je poskytována příjemci i na finanční náklady akce, spočívající v uhrazené dani z přidané hodnoty v souvislosti s realizací akce, a to v těchto případech:
 - a) není-li příjemce registrovaným plátcem daně z přidané hodnoty dle zákona č. 235/2004 Sb., ve znění pozdějších předpisů (dále jen „zákon č. 235/2004 Sb.“),

- b) je-li příjemce registrovaným plátcem daně z přidané hodnoty, kterému však nevznikl v souvislosti s realizací akce nárok na odpočet uhrazené daně z přidané hodnoty dle zákona č. 235/2004 Sb.,
- c) je-li příjemce registrovaným plátcem daně z přidané hodnoty, kterému vznikl v souvislosti s realizací akce pouze částečný nárok na odpočet uhrazené daně z přidané hodnoty; v tomto případě je příjemci poskytována dotace i na finanční náklady akce, spočívající v uhrazené dani z přidané hodnoty, u níž příjemci nevznikl nárok na odpočet daně z přidané hodnoty dle zákona č. 235/2004 Sb.
5. Dotace není poskytována příjemci na finanční náklady akce, spočívající v uhrazené dani z přidané hodnoty v souvislosti s realizací akce, je-li příjemce registrovaným plátcem daně z přidané hodnoty, kterému vznikl v souvislosti s realizací akce nárok na odpočet daně z přidané hodnoty ve výši uhrazené daně z přidané hodnoty dle zákona č. 235/2004 Sb.
6. Příjemce se zavazuje v průběhu i po ukončení realizace akce, pokud to povaha akce dovoluje, označit, že akce je realizována s příspěvím Středočeského kraje. Informační cedule nebo samolepky nebo jiný vhodný způsob označení včetně pokynů pro umístění budou dodány poskytovatelem. Příjemce je povinen uvádět logo poskytovatele, které je uvedeno v Příloze č. 1 této smlouvy, na tištěných propagačních materiálech, pokud jsou vyhotovovány, a na oděvu, pokud je součástí akce. Příjemce je rovněž povinen vyvěsit uvedené logo poskytovatele při konání akce, pokud to povaha akce dovoluje. Příjemce je povinen dodat poskytovateli fotodokumentaci či tištěné materiály o splnění podmínek, uvedených v tomto odstavci.
7. Zaměstnanci a blízké osoby příjemce nebo osoby ovládající příjemce či osoby příjemcem ovládané se nesmějí podílet na plnění veřejných zakázek zadávaných příjemcem, spočívajících v poskytování dodávek, služeb a stavebních prací spojených s realizací akce, které jsou hrazeny z poskytnuté dotace, a ani působit jako subdodavatel veřejných zakázek zadávaných příjemcem). Výjimku z tohoto ustanovení může udělit na základě písemné žádosti příjemce Rada Středočeského kraje.
8. Majetek pořízený či zhodnocený s účastí dotace nesmí být převeden na jinou právnickou nebo fyzickou osobu, prodán ani komerčně pronajat po dobu 5 let od data ukončení realizace akce. Dále nesmí být v období příštích pěti let ode dne ukončení akce narušen jinou stavební činností (výstavba a přeložky inženýrských sítí, přestavba objektu apod.) s výjimkou havarijního stavu nebo mimořádnou událostí dle zákona č. 133/1985 Sb., o požární ochraně ve znění pozdějších předpisů, nebo krizové legislativy (např. zákon č. 239/2000 Sb., o integrovaném záchranném systému a o změně některých zákonů). Výjimku z tohoto ustanovení může udělit na základě žádosti příjemce Rada. Ustanovení tohoto odstavce se nevztahuje na pohoštění, je-li součástí akce, a na věcné ceny pro účastníky akce, jsou-li součástí akce.
9. Příjemce je povinen předložit do 28. února 2021 Odboru Kancelář hejtmana Krajského úřadu Středočeského kraje finanční vypořádání dotace, které obsahuje přehled o čerpání a použití poskytnutých peněžních prostředků a o jejich vrácení do rozpočtu poskytovatele, je-li k jejich vrácení příjemce povinen dle této smlouvy.
10. V případě nedodržení povinnosti uvedené v předchozím odstavci tohoto článku je příjemce povinen provést odvod za takovéto porušení rozpočtové kázně, a to ve výši 0,1 % z celkových poskytnutých peněžních prostředků za každý den prodlení s předložením finančního vypořádání dotace.
11. Peněžní prostředky vrací příjemce na účet poskytovatele uvedený na str. 1 této smlouvy, a to pod stejnými symboly - stejným účelovým znakem, pod kterým mu byly peněžní prostředky poskytovatelem poskytnuty, nesdělí-li poskytovatel písemně příjemci, že má uvést při převodu peněžních prostředků jiné údaje.
12. Dotace je dle zákona č. 320/2001 Sb. o finanční kontrole ve veřejné správě a o změně některých zákonů (zákon o finanční kontrole), ve znění pozdějších předpisů veřejnou finanční podporou.
13. Každé neoprávněné použití nebo zadržetí peněžních prostředků poskytnutých příjemci jako dotace dle této smlouvy je porušením rozpočtové kázně podle ustanovení § 22 z.č.250/2000 Sb. Stanovení odvodu za porušení rozpočtové kázně a penále za prodlení s odvodem za porušení rozpočtové kázně se řídí § 22 z.č. 250/2000 Sb. Odvod za porušení rozpočtové kázně odpovídá výši neoprávněné použitých nebo zadržetých peněžních prostředků. Za porušení méně závažné povinnosti příjemce dle této smlouvy odpovídá odvod za porušení rozpočtové kázně 1% až 50% poskytnutých peněžních prostředků, není-li v této smlouvě stanoveno jinak (viz odstavec 10. tohoto článku).
14. Příjemce je povinen uchovávat veškeré písemnosti, týkající se poskytnutí dotace podle této smlouvy včetně vyúčtování dotace se všemi písemnými doklady, a to takovým způsobem, aby bylo možno

prokázat oprávněnost použití peněžních prostředků v souladu s touto smlouvou, a to po dobu pěti let od ukončení realizace akce.

15. Je-li příjemcem dotace právnická osoba, je příjemce povinen písemně informovat poskytovatele
- o přeměně právnické osoby, a to do 10 pracovních dnů ode dne, kdy došlo k přeměně právnické osoby,
 - o vstupu právnické osoby do likvidace, a to do 10 pracovních dnů ode dne vstupu právnické osoby do likvidace.

V písemné informaci pro poskytovatele příjemce mimo jiné uvede evidenční číslo smlouvy poskytovatele, uvedené na straně 1 této smlouvy, název akce a výši poskytnuté dotace poskytovatelem.

16. Povinnost uvedenou v předchozím odstavci tohoto článku příjemce nemá, jestliže již není povinen uchovávat veškeré písemnosti, týkající se poskytnutí dotace, podle odstavce 14. tohoto článku.

Článek 3 Závěrečná ustanovení

- O poskytnutí dotace a uzavření smlouvy rozhodlo Zastupitelstvo Středočeského kraje usnesením č. 009-22/2020.../ZK ze dne 27.01.2020 a v případě tohoto právního jednání Středočeského kraje jsou splněny podmínky uvedené v § 23 zákona číslo 129/2000 Sb., o krajích (krajské zřízení), ve znění pozdějších předpisů, nezbytné k jeho platnosti.
- Právní vztahy v této smlouvě neupravené se řídí příslušnými ustanoveními z. č. 250/2000 Sb.
- Tuto smlouvu je možné měnit pouze písemnou dohodou smluvních stran ve formě písemných číslovaných dodatků této smlouvy, podepsaných oběma smluvními stranami.
- Tato smlouva se vyhotovuje ve třech stejnopisech s platností originálu, z nichž jeden obdrží příjemce a dva poskytovatel.
- Tato smlouva nabývá platnosti dnem jejího podpisu oběma smluvními stranami a účinnosti dnem jejího zveřejnění v registru smluv, které provede poskytovatel do 30 dnů ode dne oboustranného podpisu této smlouvy.

Nedílnou součástí této Smlouvy jsou i následující přílohy:

Příloha č. 1 – Logo poskytovatele

Příloha č. 2 – Žádost příjemce o dotaci

Příjemce
Potravinová banka Praha a SK, z.s.

Poskytovatel
Středočeský kraj



PhDr. Věra Doušová
předsedkyně

12 -02- 2020



17 -02- 2020

Ing. Jaroslava Jermanová

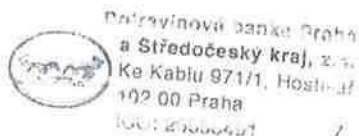

.....
razítko



.....
razítko Středočeského kraje

Příloha č. 2 k veřejnoprávní smlouvě o poskytnutí individuální účelové dotace z rozpočtu Středočeského kraje

Vzor loga poskytovatele





POTRAVINOVÁ BANKA PRAHA A STŘEDOČESKÝ KRAJ, Z.S.

Ke Kablu 971, PRAHA 10
Kancelář: Zdiby Přemyslení
U továrny 1
IČO: 265584191
Číslo účtu 2100054048/2010 Fio banka
Tel. 722969624
Předsedkyně : PhDr. Věra Doušová

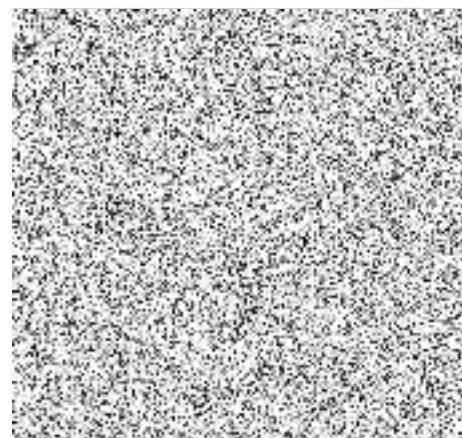

*Vážená paní Jaroslava Pokorná Jermanová,
Hejtmanka Středočeského kraje*

Žádost o neinvestiční účelovou dotaci



Vážená paní hejtmanko,

Obracím se k Vám jménem Potravinové banky Praha a Středočeský kraj, z.s. s prosbou o neinvestiční účelovou dotaci na rok 2020 ve výši 550 000.-Kč.

Tuto částku využijeme na provoz potravinové banky, na energie, nájem skladů, pohonné hmoty, opravu a údržbu a mzdy a odvody.

Naše banka je největší v ČR, v loňském roce jsme přerozdělili více než 2500 tun potravin, které naše vozy svezly od řetězců, od výrobců i soukromých dárců.

Potravin rok od roku přibývá a tím se zvyšují i náklady na provoz banky. V tomto roce máme již 3 sklady. Také našich klientů, žadatelů o dar potravin stále přibývá. Jsou mezi nimi organizace pečující o lidi bez domova, děti bez rodičů, osamělé matky s dětmi, seniory, osoby v azylových domech, v krizi a další. V tomto roce jsme také začali denně vydávat potravinové balíčky pro jednotlivce, kteří jsou v nouzi a prokáží se doporučením z úřadu práce, nebo sociálního odboru obce, případně z odboru péče o dítě OSPOD.

Naše organizace pracuje nízkonákladově, máme k dispozici 3 sklady, 6 dodávkových aut, 4 vysokozdvizné vozíky, 2x chladicí a mrazicí zařízení, ale to vše jsme pořídili z finančních prostředků projektu ministerstva zemědělství určeného na investice. Provozní dotace z prostředků ministerstva zemědělství dostáváme vždy koncem května a nepokrývají celoroční náklady na provoz. V našich skladech pracuje k dnešnímu dni 6 skladníků, 4 řidiči a 2 administrativní síly. Významnou část našich nákladů tvoří elektřina, pohonné hmoty, nájem skladů, opravy a údržba zařízení, pojištění, mzdy a odvody.

K dnešnímu dni máme 156 odběratelských organizací a cca 250 jednotlivců, což je okolo 23000 klientů.

Prohlašujeme, že nemáme my, ani jiné fyzické osoby, žádné podíly ve firmě Potravinová banka Praha a Středočeský kraj, z.s. a že nemáme žádné dluhy na odvodech finančnímu úřadu, dávkách sociálních a zdravotních.

Děkuji za čas, který jste věnovala našemu problému.



Věra Doušová, předsedkyně

V Praze dne 7. 11. 2019

