



Smlouva o dílo č. KT/11016/20
na projektové práce a inženýrskou činnost na stavbu
„K1903 Rozšíření parkovacích míst mezi bytovými domy ul. Vinohradská a rekonstrukce komunikace mezi garážemi v Litvínově“
uzavřená podle § 2586 a násl. zákona č. 89/2012 Sb. v platném znění
(dále jen **Občanský zákoník nebo OZ**)

I.
Smluvní strany

- 1.1 **Objednatel:** **Město Litvínov**
Zastoupený: Karlem Rosenbaumem, 2. místostarostou města
Sídlo: Městský úřad Litvínov, Náměstí Míru 11, 436 01 Litvínov
IČ: 002 66 027
DIČ: CZ 00266027
Bankovní spojení: KB a.s. Litvínov
č.ú.: 0000921491 / 0100
(dále jen **objednatel**)
- 1.2 **Zhotovitel:** **MESSOR s.r.o.**
Zastoupený: Ing. Marek Rapant, Ing. Ota Vettermann – jednatelé společnosti
Sídlo: Jana Švermy 11, 432 01 Kadaň
IČ: 28738217
DIČ: CZ28738217
Bankovní spojení: 
č.ú.: 
Datová schránka: 
Telefonní kontakty: 
E – mailová adresa: 
(dále jen **zhotovitel**)
- 1.3 **Zástupce pověřený jednáním ve věcech technických za objednatele:** Ing. Tomáš Hubal, vedoucí odboru investic a regionálního rozvoje, Jana Junglingová, Iveta Dunovská, Zdeněk Porcal, Bc. Dušan Černožorský - referenti odboru investic a regionálního rozvoje

za zhotovitele: Ing. Marek Rapant, č. ČKAIT 0301522

II.
Výchozí podklady a údaje

- 2.1 **Výchozí údaje:**
Název stavby: „K1903 Rozšíření parkovacích míst mezi bytovými domy ul. Vinohradská a rekonstrukce komunikace mezi garážemi v Litvínově“ – projektová dokumentace
Místo stavby: Litvínov
Stavebník: Město Litvínov

III.
Předmět plnění

- 3.1 Zhotovitel se zavazuje objednateli dodat projektovou dokumentaci pro stavbu „K1903 Rozšíření parkovacích míst mezi bytovými domy ul. Vinohradská a rekonstrukce komunikace mezi garážemi v Litvínově“ v rozsahu příslušné zadávací dokumentace, jejích příloh a čestných prohlášení, dle platných českých technických norem a současných uživatelských standardů a dle obecně závazných platných právních předpisů a dle písemných pokynů objednatele, zapsaných v rámci průběžných jednání.
- 3.2 Zhotovitel se zavazuje provést dílo svým jménem, na svůj náklad a nebezpečí.

- 3.3 Zpracování projektové dokumentace na „K1903 Rozšíření parkovacích míst mezi bytovými domy ul. Vinohradská a rekonstrukce komunikace mezi garážemi v Litvínově“ bude v rozsahu:
- dle vyhl. 499/2006 Sb. o dokumentaci staveb, ve znění vyhl. č. 62/2013 Sb. a č.405/2017 - přílohy 1 – PD pro vydání rozhodnutí o umístění stavby nebo zařízení,
 - dle vyhl. 146/2008 Sb., o rozsahu a obsahu PD dopravních staveb, přílohy 7 nebo 8 – ohlášení nebo stav. povolení,
 - dle vyhl. 146/2008 Sb., o rozsahu a obsahu PD dopravních staveb, přílohy 9 – pro provádění stavby.

Dokumentace pro stavební povolení může být zpracována v podrobnostech dokumentace pro provádění stavby.

- 3.4 Součástí dokumentace bude i Nákladová část s podrobným Položkovým rozpočtem a Soupisem prací (vč. výkazu výměr). Soupis prací a výkaz výměr bude splňovat požadavky v souladu s platnými obecnými právními předpisy. Zadavatel upřednostňuje zpracování rozpočtu dle „Katalogu stavebních prací ÚRS Praha a.s.“, SW KROS. Členění soupisu prací a rozpočtu upřesní objednatel. Zhotovitel se zavazuje vypracovat položkový výkaz výměr bez uvedení cen (slepý), který bude sloužit uchazečům k podání cenové nabídky k výběrovému řízení na zhotovitele stavby a oceněný rozpočet stavby včetně krycího listu s uvedením rozpočtových nákladů v Kč bez DPH, samostatně DPH v Kč a Kč včetně DPH, dle aktuálního vydání, pro stanovení způsobilých výdajů.

- 3.5 Projektová dokumentace je poptávána včetně zajištění inženýrské činnosti a získání příslušného povolení.

V rámci inženýrské činnosti zajistí dále uchazeč zejména a případně:

- stanovení místní úpravy provozu na pozemních komunikacích podle §77 zák. 361/2000 Sb., zákon o silničním provozu
- zajištění potřebných stanovisek dotčených orgánů
- podání žádosti o kácení stromů na příslušný odbor životního prostředí
- vyjádření správců sítí v daném území
- zajištění dopravně správních povolení.

Součástí projektové dokumentace bude dopravní řešení s DIO (dopravně-inženýrskými opatřeními) pro realizaci stavby, pro případné zvláštní užívání a uzavírky pozemních komunikací s umístěním dopravního značení, tzn. pro stanovení místní a přechodné úpravy provozu na pozemních komunikacích, v době provádění stavby dle požadavku Policie ČR, vlastníka pozemní komunikace a příslušného správního úřadu dle zák. č. 13/1997 Sb., o pozemních komunikacích, ve znění pozdějších předpisů, a dalších platných souvisejících předpisů.

V rámci inženýrské činnosti zhotovitel do projektové dokumentace zapracuje poznatky a požadavky z průzkumů, projednání, stanovisek apod. Projektová dokumentace bude obsahovat zakreslení veškerých podzemních a nadzemních sítí nacházejících se v prostoru stavby a nejbližším okolí, zjištění stavu stávajících inženýrských sítí u jejich správců a v případě potřeby bude projektová dokumentace řešit přeložky těchto sítí.

Zhotovitel podá žádost k řízení na příslušném stavebním úřadě a bude spolupracovat se stavebním úřadem v průběhu řízení tak, aby na dílo byla vydána příslušná povolení v nejkratším možném termínu, bez zbytečných průtahů z důvodů nečinnosti na straně zhotovitele. Inženýrskou činnost lze považovat za splněnou dle této smlouvy o dílo předáním pravomocného povolení objednateli.

- 3.6 Součástí plnění díla jsou rovněž i činnosti, které nejsou výše uvedené, ale o kterých zhotovitel ví, nebo podle svých odborných zkušeností vědět má, že jsou k řádnému kvalitnímu provedení díla potřebné.
- 3.7 Součástí projektové dokumentace bude posouzení, zda pro realizaci stavby ve smyslu ustanovení zákona č. 309/2006 Sb., o zajištění dalších podmínek bezpečnosti a ochrany zdraví při práci, ve znění pozdějších předpisů, musí být určen koordinátor bezpečnosti a ochrany

zdraví při práci na staveništi a zda vzniká povinnost zpracovat plán bezpečnosti a ochrany zdraví při práci na staveništi.

- 3.8 Požadavek na zajištění zaměření a průzkumů zhotovitelem:
- zajištění podkladů katastru nemovitosti včetně digitálních
 - uchazeč v předstihu vytipuje problematická místa s ohledem na majetkoprávní vztahy (např. přesahy stavby na cizí pozemky) tak, aby objednatel v předstihu toto mohl majetkoprávně vyřešit)
 - doměření stávajícího stavu objektu v podrobnostech potřebných pro řádné zpracování projektové dokumentace
 - podklady o průběhu sítí v dané lokalitě (stanoviska vlastníků sítí, průzkum přípojek apod.)
 - sondy do stávajících konstrukcí
 - hydrogeologický posudek pro vsakování, založení stavby v případě, že toto bude řešení stavby vyžadovat.
- 3.9 Objednatel poskytne součinnost v přiměřeném rozsahu, na základě podnětu zhotovitele zejména:
- při řešení majetkoprávních vztahů (zpracování a zajištění podpisu smluv o realizaci stavby, vypořádání majetkových vztahů, zajištění souhlasů vlastníků pozemků)
 - zajistí podklady o svém majetku (VO, dešťová kanalizace)
 - zajistí vstupy na dotčené pozemky
 - zadavatel poskytne stanovisko o stavu jednotlivých ucelených částí majetku (zejména technické a technologické vybavení stavby).
- 3.10 Objednatel požaduje konzultovat PD průběžně na společných jednáních v Litvínově a to minimálně 2x během zpracovávání projektové dokumentace. Dále objednatel požaduje po zhotoviteli prohlídku místa. Na jednáních bude projednávána projektová dokumentace v rozpracovanosti a to jak z hlediska technického, tak z hlediska nákladů.
- 3.11 Projektová dokumentace bude předána v 6 písemných vyhotoveních pro provádění stavby. Případná dokladová část bude obsažena v každém paré, originály budou v paré č.1. Digitálně bude PD předána v těchto formátech, vše označeno dle struktury projektu:
- zprávy: doc ev. docx, včetně příloh, výpočtů, produktových listů apod., tyto lze v PDF
 - výkresová část: PDF (každý výkres) – označení dle struktury projektu, DWG (případně DGN - zaměření, situace), DXF – s ohledem na GIS města
 - dokladová část ve formátu PDF
 - rozpočet – 1x tiskem, 1x PDF s podpisem zhotovitele
 - soupis prací s výkazem výměr ve formátu XLS a PDF a případně i soubor Kros ve formátu KZ, uzamčení polí dle dohody.
- Ostatní stupně projektové dokumentace (ke stavebnímu povolení či územnímu řízení) bude předána v 3 písemných vyhotoveních a to včetně dokumentace ověřené stavebním úřadem. Dokladová část bude obsažena v každém paré, originály budou v paré č.1. Digitálně bude PD předána dle výše uvedeného. Všechny písemné dokumenty všech stupňů ve všech paré budou opatřeny podpisem a autorizačním razítkem (ČKAIT) autorizované osoby, zpracovávající příslušnou část PD.
- 3.12 Projektová dokumentace bude zároveň sloužit jako podklad pro realizaci zadávacího řízení na výběr zhotovitele stavby.
- 3.13 Z průběhu všech jednání bude zhotovitel pořizovat zápis, který zašle objednateli k odsouhlasení. Zhotovitel dále doloží objednateli všechny správní kroky, které v souvislosti s projektovou činností provede.
- 3.14 Objednatel se zavazuje řádně provedený předmět smlouvy (dílo) bez vad a nedodělků převzít a zaplatit cenu za jeho provedení, sjednanou v bodě 5.1 této smlouvy. O převzetí díla bude

vyhotoven mezi objednatelem a zhotovitelem předávací protokol.

- 3.15 Zhotovitel se zavazuje dále vykonávat občasný autorský dozor v průběhu celé realizace předmětné stavby a to výkonem účasti na kontrolních dnech stavby, případně zpracováním změn projektu apod. Autorský dozor bude zhotovitelem vykonáván vždy a pouze na vyzvání objednatelem.

IV. Doba plnění

- 4.1 Doba plnění díla:
zpracování projektové dokumentace k územnímu a stavebnímu řízení, průzkumy, zaměření, sondy do **12 týdnů** od výzvy k zahájení prací,
inženýrská činnost a podání žádosti na SÚ do **18 týdnů** od výzvy k zahájení prací,
zpracování projektové dokumentace pro provádění stavby, předání rozpočtů se soupisem prací do **4 týdnů** od vydání stavebního povolení.
Předání pravomocného stavebního povolení.
- 4.2 Nezahájí-li zhotovitel práce na díle do 10 dní od výzvy k zahájení prací, bude toto jednání dle dohody smluvních stran považováno za podstatné porušení této smlouvy a objednatel je oprávněn jednostranně odstoupit od smlouvy. Zahájením prací se rozumí účast na vstupním jednání, které svolá objednatel.
- 4.3 Pokud nebude zhotovitel plnit výše uvedené lhůty dle bodu 4.1 nebo podmínku o projednávání prací na díle dle bodu 3.10, bude toto jednání dle dohody smluvních stran považováno za podstatné porušení této smlouvy a objednatel je oprávněn jednostranně odstoupit od smlouvy bez ohledu na rozpracovanost projektu. O tomto objednatel vyrozumí zhotovitele písemně.
- 4.4 V případě, že objednatel neposkytne zhotoviteli potřebnou součinnost k dalšímu postupu prací zhotovitele na předmětu díla a v důsledku toho dojde k přerušení nebo zpoždění prací, prodlužují se termíny sjednané v bodu 4.1 této smlouvy o dobu dále sjednanou oběma stranami. Prodloužením termínu splnění díla se v takovémto případě nedostává zhotovitel do prodlení. O této skutečnosti sepiší obě smluvní strany vždy zápis, podepsaný oprávněnými zástupci smluvních stran.
- 4.5 K prodloužení termínu splnění povinnosti zhotovitele dodat výkon dochází rovněž v případech, kdy splnění povinnosti závisí na třetí osobě, na jejíž činnost nemá zhotovitel vliv – např. správní orgán, příp. na jiné zhotovitelem neovlivnitelné právní skutečnosti.

V. Cena

- 5.1 Celková cena předmětu díla „K1903 Rozšíření parkovacích míst mezi bytovými domy ul. Vinohradská a rekonstrukce komunikace mezi garážemi v Litvínově“ – projektová dokumentace specifikovaného v čl. III. této smlouvy se sjednává jako pevná (dle § 2620 Občanského zákoníku) a nejvýše přípustná a skládá se z **262 000,- Kč bez DPH** (ev. konečná cena) a DPH, která bude k dílu účtována v zákonné výši a dle platných zákonných pravidel.

Stavební objekt	cena bez DPH
PM u 5ti bytových domů	52 400 Kč
PM na ul. Vinohradská	52 400 Kč
Revitalizace parčíku	52 400 Kč
Rekonstrukce komunikace mezi garážemi	52 400 Kč
Rekonstrukce kontejnerových přístřešků/stání 6 modulů	52 400 Kč
Cena zakázky celkem	262 000 Kč

- 5.2 Ceny rozpočtů a výkazů výměr, průzkumů a zaměření, inženýrské činnosti atd. v rozsahu předmětu díla dle článku III. této smlouvy jsou vhodně zahrnuty do ceny jednotlivých částí projektové dokumentace podle fází projektové činnosti, případně jednotlivých staveb, stejně jako veškeré další běžné práce, dodávky, služby, výkony a média, kterých je třeba k zahájení, provedení a dokončení předmětu smlouvy.
- 5.3 Cena za autorský dozor vykonávaný dle bodu 3.15 se sjednává v ceně 450,- Kč/ hodinu bez DPH. Tato částka se týká účasti na kontrolních dnech a pokrývá všechny náklady včetně dopravy. Částka za případné další projektové práce bude stanovena vždy dohodou předem, a to poměrem dle rozsahu z hodnoty díla jednotlivých staveb dle této smlouvy. Částka za dopravu osoby, vykonávající autorský dozor na stavbě, bude stanovena pomocí odhadu přepravního času ze sídla zhotovitele na místo stavby, nebudou započítávány přímé ani nepřímé náklady na přepravní prostředek.

VI. Platební podmínky

- 6.1 Zhotovitel bude fakturovat dílo po předání částí díla na základě faktury takto:
- po zaměření, průzkumech, sondách lze fakturovat dílčí částku 30% z celkové ceny díla dle bodu 5.1
 - po podání žádosti ke stavebnímu povolení, vč. předání DSP lze fakturovat dílčí částku 40% z celkové ceny díla dle bodu 5.1
 - po předání kompletní projektové dokumentace pro provádění stavby, vč. rozpočtu a soupisu prací lze fakturovat dílčí částku 30% z celkové ceny díla dle bodu 5.1.
- Zhotovitel může fakturovat dílo jednorázově po předání celého díla v rozsahu předmětu díla dle článku III. této smlouvy. Provedené práce budou fakturovány na základě vzájemně odsouhlaseného předávacího protokolu, který bude nedílnou součástí faktury.
- 6.2 Splatnost faktury bude do **21** dnů ode dne doručení objednateli. Platba se považuje z hlediska její včasnosti za provedenou dnem předání příkazu k úhradě peněžnímu ústavu objednatele.
- 6.3 Dílčí faktura bude mít tyto náležitosti:
- označení objednatele a zhotovitele včetně adresy, DIČ, IČ
 - označení díla
 - číslo smlouvy objednatele
 - číslo faktury s označením „Dílčí“
 - den odeslání a den splatnosti
 - celkovou sjednanou cenu, bez DPH, DPH v zákonné výši a cenu celkem s DPH
 - procentuální vyčíslení platby a částku k úhradě
 - označení peněžního ústavu a číslo účtu, na který se má platit účtovaná suma
 - razítko a podpis oprávněné osoby
 - dílčí předávací protokol.
- 6.4 Konečná faktura může být objednateli zaslána až po řádném předání a převzetí díla v plném rozsahu dle bodu III. Faktura musí obsahovat mimo náležitosti uvedené v bodě 6.3.:
- výslovný název „konečná faktura“
 - celkovou sjednanou cenu bez DPH, DPH a cenu celkem s DPH
 - soupis a výši všech uhrazených faktur
 - částku zbývajících k úhradě bez DPH, DPH v zákonné výši a s DPH

- kopii protokolu o předání a převzetí díla
Bez kterékoliv z těchto náležitostí konečná faktura nebude proplacena.

- 6.5 Objednatel je oprávněn fakturu vrátit ve lhůtě její splatnosti v případě, že bude obsahovat nesprávné údaje nebo bude neúplná. K proplacení dojde až po odstranění nesprávných údajů či jejich doplnění a lhůta splatnosti začne plynout od svého počátku dnem doručení opravené faktury objednateli.
- 6.6 Zhotovitel je podle ustanovení § 2 písm e) zákona č. 320/2001 Sb., o finanční kontrole ve veřejné správě a o změně některých zákonů, ve znění pozdějších předpisů, osobou povinnou spolupůsobit při výkonu finanční kontroly prováděné v souvislosti s úhradou zboží nebo služeb z veřejných výdajů, tj. zhotovitel je povinen poskytnout požadované informace a dokumentaci zaměstnancům nebo zmocněncům pověřených orgánů (CRR, MMR, Ministerstva financí, Evropské komise, Evropského účetního dvora, Nejvyššího kontrolního úřadu, příslušného finančního úřadu a dalších oprávněných orgánů státní správy) a vytvořit výše uvedeným orgánům podmínky k provedení kontroly vztahující se k předmětu díla a poskytnout jim součinnost.

VII. Záruční doba

- 7.1 Zhotovitel odpovídá za to, že předmět této smlouvy je zhotovený podle podmínek smlouvy, a že bude mít vlastnosti dohodnuté v této smlouvě. Na předaný předmět smlouvy (jeho předanou část) poskytuje zhotovitel objednateli záruku na jakost díla. Záruční doba ve smyslu ustanovení § 2619 Občanského zákoníku v platném znění se stanovuje v délce **60 měsíců**.
- 7.2 Záruční doba (běh lhůty záruční doby) začíná plynout ode dne převzetí řádně provedeného díla objednatelem bez jakýchkoliv vad a nedodělků.
- 7.3 Dílo bude předáno bez vad a nedodělků. Vadou se rozumí odchylka v kvalitě, rozsahu a parametrech díla stanovených touto smlouvou, vyhláškou č. 146/2008 Sb., o rozsahu a obsahu projektové dokumentace dopravních staveb a vyhláškou č. 499/2006 Sb., o dokumentaci staveb a dalšími platnými právními předpisy a technickými normami.
- 7.4 Strany sjednávají záruku za jakost díla. Zhotovitel přejímá závazek, že dílo bude po záruční dobu bezvadně způsobilé pro jeho obvyklé užívání, bude mít po záruční dobu obvyklé vlastnosti a bude po záruční dobu vyhovovat všem právním předpisům včetně ČSN, které se na dílo vztahují ke dni započetí běhu záruční doby.
- 7.5 Vady díla, na něž se vztahuje záruka za jakost díla, oznámí písemně objednatel zhotoviteli bez zbytečného odkladu poté, kdy je zjistil. Zhotovitel je povinen zahájit do 5 dní po tomto oznámení řízení o odstranění těchto vad a vady odstranit ve sjednané lhůtě. Nedojde-li k dohodě dle předchozí věty, je zhotovitel povinen vady odstranit nejpozději do 15 kalendářních dní od doručení reklamace.
- 7.6 V případě, že zhotovitel včas nezahájí odstranění vad dle bodu 7.5 smlouvy, bude na tento nedostatek písemně upozorněn a nezjedná-li nápravu do 3 pracovních dnů od doručení tohoto upozornění, má objednatel právo zajistit odstranění vad na náklady zhotovitele.
- 7.7 Uplatněním nároků z vad díla nejsou dotčeny nároky objednatele na náhradu škody a smluvní pokuty.

VIII. Smluvní pokuty

- 8.1 Smluvní pokuty nemají vliv na případný nárok objednatele na náhradu škody v jednání, která nejsou upravena v tomto článku, a právo na ně vzniká bez ohledu na zavinění zhotovitele.
- 8.2 V případě chybného projektového řešení či nedostatků v projednání s dotčenými orgány a

organizacemi, které bude mít dopad na zvýšení finančních či termínových nároků při realizaci stavby, má objednatel právo uplatnit u zhotovitele smluvní pokutu ve výši 1% z nárokované ceny dodatečných stavebních prací.

- 8.3 Smluvní pokuta za každou oprávněnou reklamaci činí 1 000,- Kč za každou vadu či nedodělek a kalendářní den jejího trvání ode dne následujícího od převzetí reklamace. Smluvní pokutu však zhotovitel neplatí, jestliže vadu nebo nedodělek odstraní do 15 dnů od obdržení reklamace, případně do lhůty dohodnuté na jednání.
- 8.4 Za včasné nezaplacení faktury zaplatí objednatel smluvní pokutu ve výši 0,05 % z celkové ceny díla za každý započatý kalendářní den prodlení a to ve lhůtě prvních čtrnácti dnů nedodržení termínu platby. Po této lhůtě se sjednává smluvní pokuta ve výši 0,5 % z celkové ceny díla za každý započatý kalendářní den prodlení s platbou faktury.
- 8.5 Smluvní pokuta za nedodržení termínu provedení díla se sjednává ve výši 0,05 % z celkové ceny díla DPH za každý započatý kalendářní den prodlení a to ve lhůtě prvních čtrnácti dnů nedodržení termínu plnění. Po této lhůtě se sjednává smluvní pokuta ve výši 0,5 % z celkové ceny díla DPH za každý započatý kalendářní den prodlení.
- 8.6 Smluvní strana, které vznikne právo uplatnit smluvní pokutu, může od ní, na základě své vůle, ustoupit.
- 8.7 Splatnost smluvních pokut se sjednává na 7 dnů ode dne doručení jejich vyúčtování pro případ, nebude-li smluvní pokuta realizována vzájemným zápočtem pohledávek. Je věcí objednatele (zhotovitele), který způsob zvolí.
- 8.8 Objednatel má právo smluvní pokuty uplatněné na základě čl. VIII. odečíst zhotoviteli z konečné faktury za dílo.
- 8.9 Pokud objednatel (či jeho organizační složky) budou nuceny vrátit dotaci nebo grant, vázané na předmětné dílo, nebo zaplatit finanční postih z důvodů porušení smluvních povinností zhotovitelem, je zhotovitel povinen uhradit objednateli smluvní pokutu ve výši tohoto finančního postihu.
- 8.10 Zhotovitel prohlašuje, že má uzavřenou smlouvu o pojištění profesní odpovědnosti dle zák. č. 360/1992 Sb. o výkonu povolání autorizovaných architektů a o výkonu povolání autorizovaných inženýrů a techniků činných ve výstavbě na výši plnění minimálně 1.000 tis. Kč. Tato smlouva o pojištění bude doložena před podpisem smlouvy o dílo zadavateli a musí být platná po celou dobu plnění Smlouvy o dílo. Smluvní strany se dohodly, že porušení těchto povinností je podstatným porušením této smlouvy.

IX.

Spolupůsobení objednatele a zhotovitele

- 9.1 Objednatel si vyhrazuje právo nepřevzít práce, které nejsou prováděny dle platných předpisů, neodpovídají ČSN či ostatním českým technickým normám nebo požadavkům objednatele.
- 9.2 Zhotovitel postupuje při provádění díla samostatně a při respektování zejména:
 - ustanovení zák. č. 183/ 2006 Sb., o územním plánování a stavebním řádu, ve znění pozdějších předpisů
 - ustanovení vyhlášky č. 268/2009 Sb., o obecných technických požadavcích na výstavbu, ve znění pozdějších předpisů
 - ustanovení vyhlášky č. 398/2009 Sb. o obecných technických požadavcích zabezpečujících bezbariérové užívání staveb, ve znění pozdějších předpisů
 - ustanovení zákona č. 133/1985 Sb., o požární ochraně, ve znění pozdějších předpisů a vyhl. č. 246/2001 Sb., o stanovení podmínek požární bezpečnosti a výkonu státního požárního dozoru

- ustanovení zákona č. 22/1997 Sb. o technických požadavcích na výrobky a o změně a doplnění některých zákonů, ve znění pozdějších předpisů
 - ustanovení vyhlášky č. 104/ 1997 Sb., kterou se provádí zákon o pozemních komunikacích, ve znění pozdějších předpisů
 - technických kvalitativních podmínek staveb pozemních komunikací Ministerstva dopravy
 - požadavků ČSN 73 6005 - prostorové uspořádání sítí technického vybavení
 - ustanovení nařízení vlády č 163/2002 Sb., kterým se stanoví technické požadavky na vybrané stavební výrobky
 - požadavků stanovených hygienickými, ekologickými a jinými předpisy, vydanými k tomu oprávněnými orgány.
- 9.3 Zhotovitel je povinen upozornit objednatele bez zbytečného odkladu na nevhodnou povahu podkladů převzatých od objednatele nebo pokynů daných mu objednatelem k provedení díla, jestliže zhotovitel mohl tuto nevhodnost zjistit při vynaložení odborné péče.
- 9.4 Zhotovitel, který nesplnil povinnost uvedenou v bodě 9.3, odpovídá za vady díla, pokud podklady či pokyny zpracoval do díla.

X. Ostatní ujednání

- 10.1 Zhotovitel zpracuje předmět díla tak, aby nedošlo k porušení práv jiné osoby z průmyslového nebo jiného duševního vlastnictví. V opačném případě odpovídá objednateli za škodu v této souvislosti vzniklou.
- 10.2 Zhotovitel může pověřit prováděním části díla jiné osoby (subzhotovitele). Jeho výlučná odpovědnost vůči objednateli za koordinaci všech subzhotovitelů a řádné provedení díla tím však není dotčena.
- 10.3 Objednatel může po zaplacení díla dílo neomezeně užívat a případně umožnit jeho užití třetím osobám pro účely, pro které bylo vytvořeno, a to zejména pro realizaci stavby, podání žádosti o dotaci, jako zadávací podklad pro výběrová řízení na veřejnou zakázku, jako podklad třetí osobě pro zpracování změnové dokumentace či jiné dokumentace dle vyhlášky č.146/2008 Sb., o rozsahu a obsahu projektové dokumentace dopravních staveb a vyhlášky č.499/2006 Sb., o dokumentaci staveb a následně pak ve vztahu k vlastní realizaci předmětu díla.
- 10.4 Zhotovitel bude při plnění předmětu této smlouvy postupovat s odbornou znalostí. Zavazuje se dodržovat všeobecně závazné předpisy, technické normy a podmínky této smlouvy. Zhotovitel se bude řídit výchozími podklady objednatele, pokyny objednatele, zápisy a dohodami oprávněných pracovníků smluvních stran.
- 10.5 Smluvní strany výslovně souhlasí s tím, aby tato smlouva/dodatek byla vedena v evidenci smluv vedené městem Litvínov, která bude přístupná dle zákona č.106/1999 Sb., o svobodném přístupu k informacím, v platném znění, a která obsahuje údaje o smluvních stranách, předmětu smlouvy, číselné označení této smlouvy a datum jejího uzavření.
- 10.6 Smluvní strany prohlašují, že skutečnosti uvedené v této smlouvě a jejich dodatcích nepovažují za obchodní tajemství a udělují svolení k jejich zpřístupnění ve smyslu zákona č. 106/1999 Sb., o svobodném přístupu k informacím.
- 10.7 Smluvní strany jsou si plně vědomy zákonné povinnosti od 1. 7. 2016 uveřejnit dle zákona č. 340/2015 Sb., o zvláštních podmínkách účinnosti některých smluv, uveřejňování těchto smluv a o registru smluv (zákon o registru smluv) tuto smlouvu včetně všech případných dohod, kterými se tato smlouva doplňuje, mění, nahrazuje nebo ruší, a to prostřednictvím registru smluv.
- 10.8 Zhotovitel souhlasí s tím, že projekty stavby (autorské dílo) bude moci objednatel bez omezení rozmnožovat, užívat pro veškeré své vnitřní potřeby vč. díla.

- 10.9 Smluvní strany se dohodly, že lze započítat vzájemné pohledávky.
- 10.10 Tato smlouva/dodatek nabývá účinnosti dnem, kdy město Litvínov uveřejní smlouvu/dodatek v informačním systému registru smluv.

XI. Závěrečná ujednání

- 11.1 Smluvní strany se dohodly, že objednatel je oprávněn jednostranně odstoupit od smlouvy v případě, že zhotovitel podstatně poruší své povinnosti vyplývající z této smlouvy.
- 11.2 Odstoupení od smlouvy musí být provedeno písemně s uvedením jeho důvodu.
- 11.3 Odstoupení od smlouvy je uskutečněno dnem doručení písemného oznámení o odstoupení druhé smluvní straně. Účinky odstoupení od této smlouvy se řídí obecně závaznými platnými právními předpisy. V pochybnostech se má za to, že bylo řádně doručeno po marném uplynutí lhůty pro uložení, přičemž úložní lhůta, dle dohody obou smluvních stran, činí 3 dny po uložení.
- 11.4 Stane-li se některé ustanovení této smlouvy neplatné či neúčinné, nedotýká se to ostatních ustanovení této smlouvy, která zůstávají platná a účinná. Smluvní strany se v tomto případě zavazují dohodou nahradit ustanovení neplatné/neúčinné novým ustanovením platným/účinným, které nejlépe odpovídá původně zamýšlenému ekonomickému účelu ustanovení neplatného/neúčinného. Do té doby platí odpovídající úprava obecně závazných právních předpisů České republiky.
- 11.5 Pro účely doručování dle této smlouvy, vyjma doručení oznámení o odstoupení od smlouvy, se rozumí, že doručení nastalo dnem uložení.
- 11.6 Měnit nebo doplňovat text této smlouvy je možné jen formou písemných dodatků, které budou platné, jestliže budou řádně potvrzené a podepsané oprávněnými zástupci smluvních stran.
- 11.7 Veškerá práva a povinnosti vyplývající z této Smlouvy přecházejí, pokud to povaha těchto práv a povinností nevyklučuje, na právní nástupce smluvních stran.
- 11.8 Ukončením účinnosti této smlouvy nejsou dotčena ustanovení smlouvy týkající se převodu vlastnického práva, nároků z odpovědnosti za vady a ze záruky za jakost, nároků z odpovědnosti za škodu a nároků ze smluvních pokut, ustanovení o povinnosti mlčenlivosti, ani další ustanovení a nároky, z jejichž povahy vyplývá, že mají trvat i po zániku této smlouvy.
- 11.9 Smlouva je vyhotovena v 2 stejnopisech, z nichž 1 obdrží objednatel a 1 zhotovitel.
- 11.10 Obě smluvní strany se dohodly, že tento smluvní vztah se bude řídit ustanoveními zákona č. 89/2012 Sb., Občanského zákoníku, v platném a účinném znění, a dalších platných a účinných obecně závazných právních předpisů.
- 11.11 Objednatel a zhotovitel shodně prohlašují, že si tuto smlouvu před jejím podpisem přečetli, že byla uzavřena po vzájemném projednání, podle jejich pravé a svobodné vůle, vážně a srozumitelně, nikoliv v tísní a za nápadně nevýhodných podmínek.

V Litvínově dne 13.2.2020

V KADAUÍ dne 11.2.2020

Za objednatele:



Karel Rosenbaum
2. místopředseda města

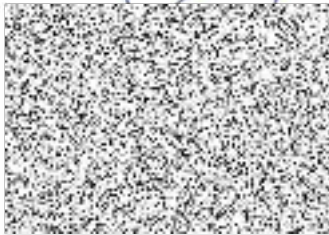

Za zhotovitele:



Ing. Marek Rapant
jednatel společnosti

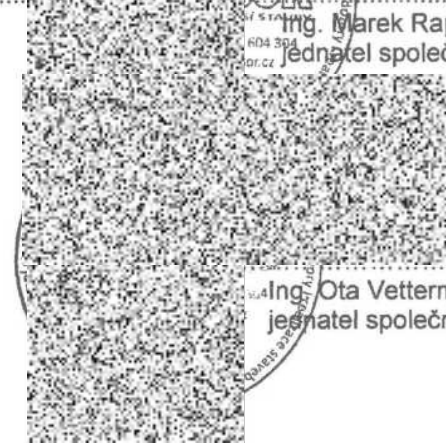

Ing. Ota Vettermann
jednatel společnosti

Smlouva o dílo číslo: KT/11016/20

Smlouva o dílo: K1903 Rozšíření parkovacích míst mezi bytovými domy ul. Vinohradská a rekonstrukce komunikace mezi garážemi v Litvínově – projektová dokumentace

	Datum	Jméno	Funkce	Podpis
Zpracoval:	30.1.2020	Iveta Dunovská	referent OIRR	
Schválil:	30.1.2020	Ing. Tomáš Hubal	vedoucí OIRR	
Správce rozpočtu:	30-01-2020	Ing. Romana Švarcová	ekonom OIRR	
Právní oddělení:	31-01-2020	Mgr. Jan Buchta	právní oddělení	
Schváleno - RM:	/	Číslo usnesení:	R/	
ZM:	/	Číslo usnesení:	Z/	
Zveřejněno:	Od: ----	Do: ----		
Vedení města:	13.2.2020	Karel Rosenbaum	místostarosta města	