

DAROVACÍ SMLOUVA

uzavřená ve smyslu ustanovení § 2055 a násl. občanského zákoníku, v platném znění, a zákona č. 219/2000 Sb., o majetku České republiky a jejím vystupování v právních vztazích, ve znění pozdějších předpisů (dále jen „zákon o majetku státu“)

Článek I. Smluvní strany

1. Město Luhačovice, se sídlem nám. 28. října 543, 763 26 Luhačovice

zastoupeno: [REDACTED]

IČ: 00284165

DIČ: CZ00284165

(dále jen dárce)

a

2. Česká republika – Hasičský záchranný sbor Zlínského kraje,

se sídlem Přílucká 213, 760 01 Zlín

zastoupená: [REDACTED]

Zlínského kraje

IČ: 70887306

DIČ: neplátce

(dále jen obdarovaný)

Článek II.

Dárce prohlašuje, že je na základě § 1 zákona č. 172/1991 Sb., ve znění pozdějších předpisů, vlastníkem dále uvedených pozemků zapsaných v katastru nemovitostí na LV č. 10001 pro k.ú. a obec Luhačovice, u Katastrálního úřadu pro Zlínský kraj, Katastrální pracoviště Valašské Klobouky (dále jen „pozemky“)

- pozemek parc.č. St. 1221, druh pozemku: zastavěná plocha a nádvoří; na pozemku stojí stavba občanské vybavenosti v části obce Luhačovice, č.p. 877 (LV 10872, jiný vlastník);
- pozemek parc.č. 2071/1, druh pozemku: ostatní plocha, způsob využití: manipulační plocha.

Česká republika vlastní a Hasičský záchranný sbor Zlínského kraje je příslušný hospodařit mj. s nemovitými věcmi zapsanými v katastru nemovitostí na LV 10872 pro k.ú. a obec Luhačovice, u Katastrálního úřadu pro Zlínský kraj, Katastrální pracoviště Valašské Klobouky.

Článek III.

Dárce bezplatně přenechává obdarovanému pozemky uvedené v článku II. se všemi právy, povinnostmi, závazky, součástmi a příslušenstvím, se kterými dosud sám tyto pozemky držel a užíval.

Obdarovaný tyto pozemky do svého vlastnictví přijímá.

Dárce daruje obdarovanému pozemky ve veřejném zájmu za účelem zajištění provozu požární stanice a plnění úkolů na úseku požární ochrany, integrovaného záchranného systému a při řešení krizových a mimořádných situací v souladu se zákonem č. 320/2015 Sb., o Hasičském záchranném sboru České republiky a o změně některých zákonů (zákon o Hasičském záchranném sboru), zákonem č. 239/2000 Sb., o integrovaném záchranném systému a o změně některých zákonů, a zákonem č. 240/2000 Sb., o krizovém řízení a o změně některých zákonů (krizový zákon), ve znění pozdějších předpisů.

Pro účely stanovení hodnoty majetku ve vlastnictví dárce, převáděného touto smlouvou, se vychází z ceny tohoto majetku vedeného v účetnictví dárce. Cena převáděného pozemku parc.č. St. 1221 je 1.625.184,- Kč a pozemku parc.č. 2071/1 je 115.200,- Kč, celková hodnota převáděných pozemků činí 1.740.384,- Kč (slovy: jedenmiliónsedmsetčtyřicettisícšestřístaošmdesátčtyři koruny české).

Článek IV.

Dárce prohlašuje, že na převáděných pozemcích neváznou žádné dluhy, zástavní práva, závazky třetích osob ani věcná břemena.

Obdarovaný prohlašuje, že si převáděné pozemky řádně prohlédl a je mu jejich faktický stav dobře znám.

Smluvní strany se dohodly, že fyzické předání a převzetí pozemků se uskuteční formou písemného zápisu, a to nejpozději do 15 kalendářních dnů ode dne podání návrhu na vklad práv vyplývajících z této smlouvy do katastru nemovitostí. Nebezpečí škody na pozemcích přechází na obdarovaného dnem podání tohoto návrhu.

Platnost této smlouvy je v souladu s ustanovením § 12 odst. 2 ve spojení s ustanovením § 44 odst. 4 zákona o majetku státu podmíněna schválením Ministerstvem financí.

Smluvní strany se dohodly, že návrh na vklad práv vyplývajících z této smlouvy do katastru nemovitostí podá u příslušného katastrálního úřadu obdarovaný, a to bez zbytečného odkladu po nabytí platnosti této smlouvy, k čemuž ho dárce podpisem této smlouvy výslovně zmocňuje.

V souladu s ustanovením § 8 odst. 1. písm. a) zákona č. 634/2004 Sb., o správních poplatcích, ve znění pozdějších předpisů, je obdarovaný osvobozen od úhrady správních poplatků.

Článek V. Závěrečná ustanovení

Smluvní strany jsou vázány svými projevy vůle učiněnými v této smlouvě ode dne jejího podpisu. Obdarovaný nabude vlastnické právo k převáděným pozemkům dnem vkladu vlastnického práva do katastru nemovitostí u příslušného katastrálního pracoviště Katastrálního úřadu pro Zlínský kraj.

Smluvní strany po přečtení této smlouvy výslovně prohlašují, že smlouva byla sepsána podle jejich pravé a svobodné vůle, vážně, srozumitelně, nikoliv v tísní nebo za nápadně nevýhodných podmínek. Na důkaz toho připojují své podpisy.

Darovací smlouva je sepsána na dvou číslovaných stranách a vyhotovuje se ve čtyřech stejnopisech, z nichž každá smluvní strana obdrží jedno vyhotovení, jedno vyhotovení je určeno pro Ministerstvo financí ke schválení smlouvy dle čl. IV. a jedno vyhotovení bude použito pro úřední potřebu vkladu vlastnických práv do katastru nemovitostí.

Smlouva nabývá účinnosti dnem uveřejnění v registru smluv dle zákona č. 340/2015 Sb., o registru smluv. Uveřejnění této smlouvy v registru smluv provede obdarovaný bez zbytečného odkladu poté, co obdrží tuto smlouvu opatřenou schvalovací doložkou Ministerstva financí.

Doložka dle § 41 zákona o obcích č. 128/2000 Sb.,

Záměr převést předmětné pozemky byl řádně zveřejněn na úřední desce od 8. 6. 2011 do 22. 6. 2011.

Schváleno orgánem města: Zastupitelstvo města Luhačovice

Datum: 30. 6. 2011, usnesení č. 117/Z6/2010-2014.

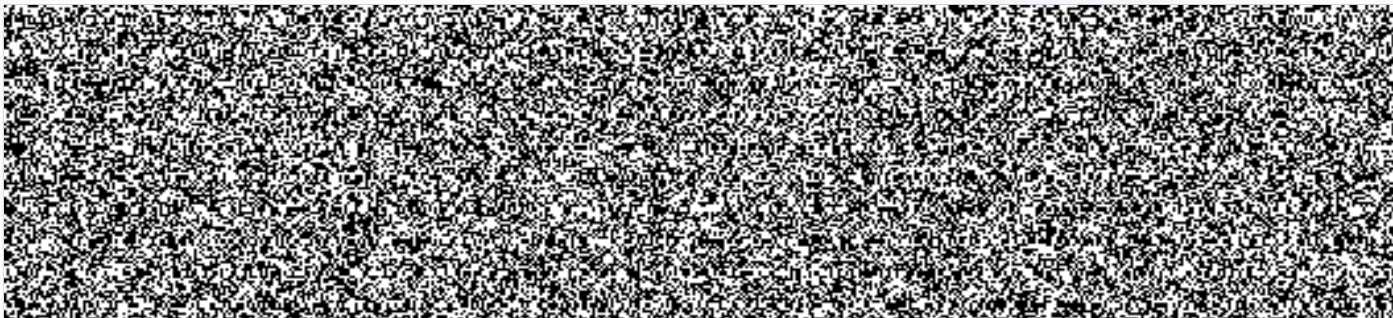

Č. j.: MF-1759/2020/7205-3

Ministerstvo financí **schvaluje** právní jednání podle ustanovení § 22 odst. 4 zákona č. 219/2000 Sb., o majetku České republiky a jejím vystupování v právních vztazích, ve znění pozdějších předpisů.

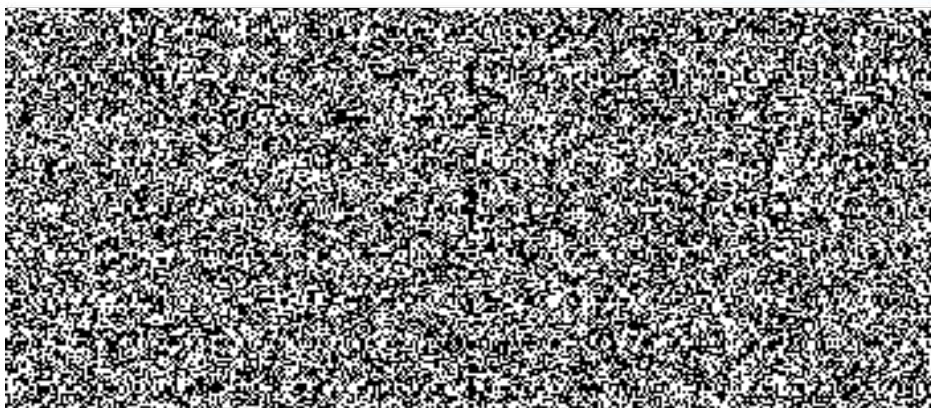

V Praze dne

62

