

## Dodatek č. 12

### ke Smlouvě o dodávce tepelné energie E292-S-00301/08

(dále jen „Dodatek“)

**Dodavatel:** **České dráhy, a.s.**  
se sídlem Praha 1, Nábřeží L.Svobody 1222, PSČ 110 15  
zapsaný v obchodním rejstříku Městského soudu v Praze, oddíl B, vložka 8039  
IČ: 70994226 DIČ: CZ70994226 plátce DPH

*zastoupen:* [REDACTED]

*adresa pro doručování písemností:*  
**České dráhy, a.s., Regionální správa majetku Brno**  
Kounicova 688/26, Brno, PSČ 611 43

*bankovní spojení:* [REDACTED]  
*kontaktní osoba:* [REDACTED]

(dále v textu jen „dodavatel“)

**Odběratel:** **ČD Cargo, a.s.**  
se sídlem Praha 7 - Holešovice, Jankovcova 1569/2c, PSČ 170 00  
zapsaný v obchodním rejstříku Městského soudu v Praze, oddíl B, vložka 12844  
IČ: 28196678 DIČ: CZ28196678 plátce DPH

*zastupuje:* [REDACTED]

*adresa pro doručování písemností:*  
**ČD Cargo, a.s., SOKV Ostrava, Přednádraží 35, 702 00 Ostrava 1**

**Variabilní symbol odběratele:** [REDACTED]

(dále v textu jen „odběratel“)

(dále také jako „Smluvní strany“)

Výše uvedené Smluvní strany uzavírají v souladu s ustanovením Článku 6, odst. 6.3. Smlouvy o dodávce tepelné energie č. E292-S-00301/08, uzavřené mezi výše uvedenými Smluvními stranami dne 2. 7. 2008 (dále v textu jen: „Smlouva“), tento Dodatek.

#### I.

1. Odběratel eviduje tuto Smlouvu pod evidenčním číslem oběhu smluv: **90138-2007-SOKV OVA**
2. Článek 6. **Ostatní a závěrečná ujednání** se ruší v plném rozsahu a nahrazuje se následujícím zněním:

##### **Článek 6.**

##### **Ostatní a závěrečná ujednání**

- 6.1. Práva a povinnosti Smluvních stran touto Smlouvou blíže neupravené se řídí ustanoveními zákona č. 89/2012 Sb., občanský zákoník, ve znění pozdějších předpisů.
- 6.2. Jakákoli změna smluvních podmínek dohodnutých touto Smlouvou vyjma příloh lze měnit nebo doplňovat pouze písemnými dodatky takto označovanými a číslovanými vzestupnou řadou po dohodě obou Smluvních stran, podepsanými oprávněnými zástupci Smluvních stran.
- 6.3. Je-li nebo stane-li se některé ustanovení této Smlouvy neplatným, nevymahatelným, zdánlivým nebo neúčinným, nedotýká se tato neplatnost, nevymahatelnost, zdánlivost či neúčinnost ostatních ustanovení této Smlouvy. Smluvní strany se zavazují neplatné, nevymahatelné, zdánlivé nebo neúčinné ustanovení nahradit ustanovením platným, vymahatelným a účinným se stejným nebo obdobným právním a obchodním smyslem, případně uzavřít novou smlouvu tak, aby bylo docíleno původně zamýšleného záměru.
- 6.4. Smluvní strany se dohodly, že případné spory vzniklé z právních vztahů založených touto Smlouvou nebo v souvislosti s ní budou přednostně řešeny smírnou cestou – dohodou obou Smluvních stran. V případě, že k dohodě mezi Smluvními stranami nedojde, budou řešeny v soudním řízení u příslušného soudu České republiky místně příslušného dle sídla odběratele a dle právního řádu České republiky.

6.5. Smluvní strany se dohodly, že práva a povinnosti z této Smlouvy přecházejí na jejich právní nástupce jen se souhlasem druhé Smluvní strany.

6.6. Tato Smlouva a veškeré informace a dokumenty s ní související mají důvěrný charakter, a žádná Smluvní strana nebude oprávněna bez souhlasu druhé Smluvní strany tyto informace a/nebo jakékoliv informace, které jsou obchodním tajemstvím druhé Smluvní strany, zveřejnit nebo jinak zpřístupnit jakékoliv třetí osobě nebo tyto informace využít ve svůj prospěch nebo ve prospěch třetí osoby, a to po dobu trvání této Smlouvy i po jejím ukončení bez časového omezení, s výjimkou případů, kdy je zpřístupnění těchto informací vyžadováno právními předpisy nebo příslušnými orgány na základě právních předpisů nebo jedná-li se o informace již veřejně přístupné. Závazek mlčenlivosti se nevztahuje na sdělení obou Smluvních stran činěná v souladu s plněním této Smlouvy vůči odborným poradcům (zejména právním). Pokud závazek mlčenlivosti těchto třetích osob nebude vyplývat z právních předpisů, příslušná Smluvní strana uzavře s takovými osobami dohodu o utajení poskytovaných informací. Platí dále, že závazek mlčenlivosti je možné v každém jednotlivém případě vyloučit nebo omezit dohodou Smluvních stran.

6.7. Odběratel nebo dodavatel je oprávněn jednostranně poskytnout informace, na které se případně vztahuje ochrana dle této Smlouvy, v případě, že je k takovému postupu povinen na základě platného právního předpisu a/nebo pravomocného soudního, arbitrážního či správního rozhodnutí:

- (a) je oprávněn poskytnout informace pouze v rozsahu nezbytně nutném pro splnění dané povinnosti,
- (b) zvolí nejvhodnější postup v dané věci tak, aby zároveň byl minimalizován zásah do důvěrného charakteru informací.

6.8. Smluvní strany se zavazují zajistit ochranu osobních údajů, které budou zpracovávat na základě této Smlouvy a/nebo v souvislosti s ní. Při zpracování osobních údajů jsou Smluvní strany povinny zejména zajistit, aby osobní údaje byly zpracovány zákonným způsobem, pouze v nezbytném rozsahu a po dobu nezbytně nutnou, a aby osobní údaje byly technicky a organizačně zabezpečeny tak, aby nemohlo dojít k neoprávněnému nebo nahodilému přístupu k těmto údajům, k jejich změně, zničení nebo ztrátě, neoprávněným přenosům, k jejich jinému neoprávněnému zpracování, jakož i k jinému zneužití. Smluvní strany jsou dále povinny zajistit, aby byly personálně a organizačně nepřetržitě po dobu zpracovávání osobních údajů zabezpečeny veškeré povinnosti vyplývající z právních předpisů, zejména z obecného nařízení o ochraně osobních údajů (GDPR).

## II.

Tímto Dodatkem se novelizuje:

Příloha č. 2 - Cenové ujednání na rok 2020

Příloha č. 2a - Platební kalendář na rok 2020

Příloha č. 2b - Kalkulace nákladů na dodávku tepelné energie - 2020.

## III.

1. Ostatní ustanovení Smlouvy tímto Dodatkem nedotčená se nemění a zůstávají i nadále v platnosti v původním znění.
2. Smluvní strany jsou si vědomy skutečnosti, že odběratel je povinnou osobou podle zákona č. 340/2015 Sb., o registru smluv, v platném znění (dále jen „Zákon o registru smluv“) a důsledků, které jsou s touto skutečností spojeny. Smluvní strany prohlašují, že dospěly ke společnému závěru, že tento Dodatek podléhá povinnosti uveřejnění v registru smluv. Smluvní strany potvrzují, že si za tímto účelem navzájem poskytly informace, které považují za dostatečné. Obě Smluvní strany souhlasí s takovým zveřejněním Smlouvy s případnými výjimkami, na které se vztahuje oprávnění znečitelnit jejich obsah.
3. Smluvní strany se shodly na tom, že některá ustanovení tohoto Dodatku a Smlouvy a jejich dodatků obsahují informace, jež nelze poskytnout při postupu podle předpisů upravujících svobodný přístup k informacím, nebo které jsou obchodním tajemstvím, a na které se vztahuje oprávnění znečitelnit jejich obsah před případným zveřejněním v registru smluv podle Zákona o registru smluv.
4. Smluvní strany se shodly na tom, že ustanovení tohoto Dodatku, která byla zvýrazněna vyřazením, tvoří informace, které nelze poskytnout při postupu podle předpisů upravujících svobodný přístup k informacím, nebo které jsou obchodním tajemstvím. V registru smluv bude Dodatek uveřejněn ve znění, ve kterém budou takto zvýrazněné informace znečitelněny.
5. Smluvní strany shodně prohlašují, že ve Smlouvě č. E292-S-00301/08 ze dne 2.7.2008 a jejích dodatcích (Dodatek č. 1 ze dne 10.9.2009, Dodatek č. 2 ze dne 1.2.2010, Dodatek č. 3 ze dne 27.1.2011, Dodatek č. 4 ze dne 7.2.2012, Dodatek č. 5 ze dne 12.2.2013, Dodatek č. 6 ze dne 21.1.2014, Dodatek č. 7 ze dne 21.1.2015, Dodatek č. 8 ze dne 25.1.2016, Dodatek č. 9 ze dne 3.2.2017, Dodatek č. 10 ze dne 30.11.2017 a Dodatek č. 11 ze dne 4.1.2019) byly barevně zvýrazněné informace, které nelze poskytnout při postupu podle předpisů upravujících svobodný přístup k informacím, nebo které jsou obchodním tajemstvím. V registru smluv bude Smlouva a její dodatky 1 až 11 uveřejněny jako přílohy tohoto Dodatku a ve znění, ve kterém budou zvýrazněné informace znečitelněny. Pro vyloučení pochybností Smluvní strany uvádějí, že Smlouva a její dodatky 1 až 11 jsou v registru smluv uveřejňovány ve znění, tak jak byly mezi Smluvními stranami uzavřeny a uveřejňují se pouze za účelem naplnění podmínky stanovené v § 8 odst. 3 Zákona o registru smluv.

6. Tento Dodatek nabývá platnosti dnem podpisu poslední Smluvní stranou a účinnosti dnem jeho uveřejnění v registru smluv, které v souladu se Zákonem o registru smluv zajistí odběratel, přičemž v podání uvede také identifikaci datové schránky druhé smluvní strany, a to: e52cdsf.
7. Tento Dodatek je vyhotoven ve dvou (2) stejnopisech, z nichž každý má platnost originálu, přičemž každé Smluvní straně náleží jedno (1) vyhotovení.

Nedílnou součástí tohoto Dodatku jsou Přílohy:

Příloha č. 2: Cenové ujednání na rok 2020,

Příloha č. 2a: Platební kalendář na rok 2020,

Příloha č. 2b: Kalkulace nákladů na dodávku tepelné energie – 2020,



V Praze dne .....

za odběratele:

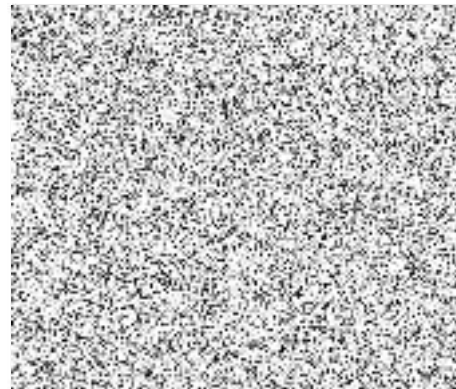

České dráhy, a.s.

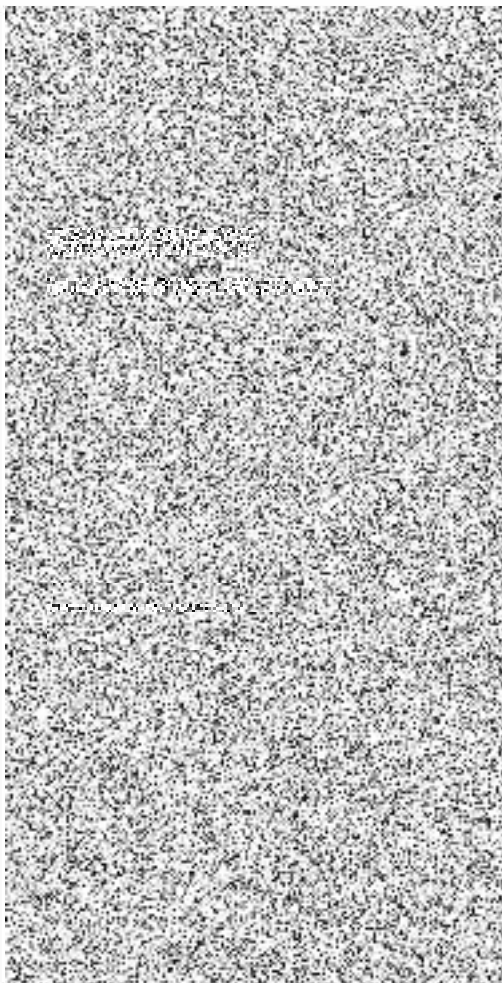

## Cenové ujednání na rok 2020

**Dodavatel: České dráhy, a.s.**  
sídlo: Praha 1, Nábřeží L.Svobody 1222, PSČ 110 15  
zapsaný v obchodním rejstříku Městského soudu v Praze, oddíl B, vložka 8039  
IČ: 70994226 DIČ: CZ70994226

**Odběratel: ČD Cargo, a.s.**  
Sídlo: Praha 7 - Holešovice, Jankovcova 1569/2c, PSČ 170 00  
zapsaný v obchodním rejstříku Městského soudu v Praze, oddíl B, vložka 12844  
IČ: 28196678 DIČ: CZ28196678 plátce DPH

### Článek 1 Cena tepelné energie

- 1.1. Cena tepelné energie je tvořena v souladu se zákonem č. 526/1990 Sb., o cenách, ve znění pozdějších předpisů, dále v souladu s platnými Cenovými rozhodnutími Energetického regulačního úřadu a u vstupů (tepelná energie, palivo, elektřina, voda) se smluvními cenami a podmínkami jejich dodavatelů.
- 1.2. Cena se určuje za kalendářní rok. Cena ve výši [redacted] (bez DPH), stanovená k 1. lednu je cenou předběžnou (plánovanou). Dodavatel v případě změny cenových předpisů nebo vydání Cenového rozhodnutí ERÚ nebo v případě změny cen či podmínek vstupů od dodavatelů, které by vyvolaly změny ceny dodávky tepelné energie, tuto změnu odběrateli oznámí, případně i adekvátně upraví výši zálohových plateb. Předběžná cena je stanovena za předpokladu celkových smluvních ročních dodávek v lokalitě ve výši [redacted]. V případě, že skutečné množství dodávek bude po skončení roku (k 31. prosinci) odchylné, bude cena ve výsledné ceně úměrně tomu změněna. Vyúčtování skutečného množství dodávek tepelné energie v daném roce na cenu výslednou, s proúčtováním uhrazených záloh, bude provedeno dle §16 vyhlášky ERÚ č. 70/2016 Sb. dohodou do 30. dubna následujícího roku.
- 1.3. Do ceny tepelné energie budou zahrnuty:
- skutečné náklady, vynaložené na výrobu a dodávku tepelné energie
    - náklady na spotřebované energetické médium
    - náklady na přímé mzdy,
    - náklady na přímý materiál,
    - ostatní přímé náklady (technologická voda, technologická energie, obsluha, opravy, údržby, revize, odpisy, pojištění majetku, zákonné pojištění apod.),
    - ostatní nepřímé náklady (výrobní a správní režie),
  - přiměřený zisk (pro rok 2020 [redacted])
  - DPH v zákonem stanovené výši.

### Článek 2 Platební podmínky

- 2.1. K pokrytí nákladů na dodávku tepelné energie se odběratel zavazuje hradit dohodnutou zálohovou platbu ve výši, stanovené platebním kalendářem nejpozději vždy k [redacted] účtovaného roku na účet dodavatele s uvedením variabilního symbolu, přiděleného odběrateli v záhlaví této smlouvy (měsíční zálohová platba činí zaokrouhleně 1/12 předpokládaných ročních nákladů na dodávku tepelné energie). K úhradě zálohových plateb přiložil dodavatel k tomuto cenovému ujednání platební kalendář, který je daňovým

dokladem dle §31a zákona č.235/2004 Sb. v platném znění a slouží k uplatnění nároku na odpočet daně dle §73. Při podstatnějších změnách pořizovacích cen nákladových položek budou zálohové platby upraveny a odběrateli bude zaslán platební kalendář s nově vypočtenou výší záloh.

- 2.2. Vyúčtování skutečných ročních nákladů na dodávku tepelné energie za období 1. 1. – 31. 12. provede dodavatel do 30. dubna následujícího roku v konečném daňovém dokladu – faktuře. V tomto dokladu budou rovněž vypořádány zaplacené (tj. připsané na účet dodavatele) zálohové platby na dodávku tepelné energie v účtovaném období. Splatnost faktury
- 2.3. Faktura bude obsahovat všechny náležitosti daňového dokladu ve smyslu zákona č.235/2004 Sb. v platném znění a §435, odst. 1 zákona č. 89/2012 Sb., občanský zákoník, v platném znění, dále bude obsahovat číslo této smlouvy a číslo objednávky odběratele.
- 2.4. Nedojde-li k včasné úhradě fakturované částky na účet dodavatele, může dodavatel požadovat po odběrateli úrok z prodlení ve výši stanovené Nařízením vlády č.351/2013 Sb. v platném znění za každý den prodlení.
- 2.5. Prodlení odběratele s úhradou dvou a více zálohových plateb nebo jedné vystavené roční vyúčtování faktury delší než je považováno za podstatné porušení smlouvy a opravňuje dodavatele po předchozím telefonickém a písemném upozornění omezit dodávky odběrateli až do úplného vyrovnání dluhu nebo po písemném upozornění odstoupit od smlouvy, čímž není dotčen jeho nárok na zaplacení již uskutečněných dodávek. Odstoupení od smlouvy je účinné okamžikem jeho písemného doručení odběrateli a smluvní strany se v tomto případě zavazují vyrovnat vzájemné závazky v termínu do
- 2.6. Pro případ prodlení s vrácením přeplatků zálohových plateb je dodavatel povinen zaplatit odběrateli úrok z prodlení ve výši dle odst. 2.4 tohoto článku.
- 2.7. Konečný daňový doklad - faktura bude v papírové podobě zaslána na adresu: ČD Cargo, a.s., Odbor účetnictví, Jankovcova 1569/2c, 17000 Praha 7 - Holešovice.

Smluvní strany se v souladu se zákonem č. 235/2004 Sb., o dani z přidané hodnoty, ve znění pozdějších předpisů, (dále jen "Zákon o DPH") dohodly, že faktura může být též odběrateli zaslána elektronicky (dále jen "Elektronická faktura"), a to výlučně na e-mailovou adresu pro dodavatelské faktury určené na zaslání adresu ČD Cargo, a. s., Jankovcova 1569/2c, 17000 Praha 7 - Holešovice. Dodavatel se zavazuje, že Elektronická faktura bude odběrateli vždy zasílána z emailové adresy: Elektronická faktura bude obsahovat náležitosti stanovené Zákonem o DPH a §435 odst. 1 zákona č. 89/2012 Sb., občanský zákoník, v platném znění. Dodavatel se zavazuje, že Elektronická faktura bude generována přímo z účetního systému dodavatele v elektronické podobě a tato elektronická podoba bude představovat originální verzi těchto dokladů evidovanou v účetnictví odběratele. V případě, že není možné generovat Elektronickou fakturu přímo z účetního systému dodavatele, musí být opatřena zaručeným elektronickým podpisem založeným na kvalifikovaném certifikátu v souladu s aktuální právní úpravou. Elektronická faktura bude vyhotovena ve formátu PDF v četnosti 1 faktura = 1 pdf soubor. Přílohy Elektronické faktury, které nejsou součástí daňového dokladu, budou zasílány odběrateli pouze ve formátech RTF, PDF, JPG, DOC, DOCx, XLS, XLSx. V případě, kdy bude zaslána odběrateli Elektronická faktura, zavazuje se dodavatel nezasílat stejnou fakturu duplicitně v papírové podobě. Přijetí Elektronické faktury odběratelem bude potvrzeno zpětným odesláním zprávy o doručení na emailovou adresu, z níž byla faktura odeslána. Lhůta splatnosti faktury běží vždy až od data doručení faktury na jednu z výše uvedených adres. Na faktuře bude uvedeno číslo objednávky odběratele.

- 2.8. Dodavatel je povinen na jim vystavených fakturách uvádět pouze bankovní účty zveřejněné správcem daně způsobem umožňujícím dálkový přístup ve smyslu §96 odst. 2 zákona č. 235/2004 Sb., o dani z přidané hodnoty, ve znění pozdějších předpisů. Jestliže Dodavatel uvede na faktuře bankovní účet nezveřejněný správcem daně výše uvedeným způsobem, faktura nebude uhrazena a bude vrácena.
- 2.9. Pokud bude dodavatel označen správcem daně za nespolehlivého plátce ve smyslu §106a zákona č. 235/2004 Sb., o dani z přidané hodnoty, v platném znění (dále jen „zákon o DPH“),

zavazuje se zároveň o této skutečnosti neprodleně písemně informovat odběratele spolu s uvedením data, kdy tato skutečnost nastala. Pokud odběrateli vznikne podle §109 zákona o DPH ručení za nezaplacenou DPH z přijatého zdanitelného plnění od dodavatele, má odběratel právo bez souhlasu dodavatele uplatnit postup zvláštního způsobu zajištění daně podle §109a zákona o DPH. Při uplatnění zvláštního způsobu zajištění daně uhradí odběratel částku DPH podle daňového dokladu vystaveného dodavatelem na účet správce daně dodavatele a dodavatele o tomto kroku vhodným způsobem vyrozumí. Zaplacením částky DPH na účet správce daně dodavatele a jeho vyrozuměním o tomto kroku se závazek odběratele uhradit částku odpovídající výši takto zaplacené DPH vyplývající z této smlouvy považuje za splněný.

Reklamacce:

- 2.10. Vzniknou-li chyby nebo omyly při fakturaci, mají smluvní strany nárok na vyrovnání nesprávně fakturovaných částek. Odběratel může písemně uplatnit reklamaci u dodavatele do [redacted]. Dodavatel reklamaci prošetří a výsledek oznámí do [redacted].
- 2.11. Dojde-li k chybě při fakturaci, jejímž následkem dodavatel vystaví fakturu na částku jinou než správnou, má právo doúčtovat částku, o kterou byl poškozen, jestliže toto právo odběrateli písemně prokáže nebo povinnost vrátit částku o kterou byl poškozen odběratel. Toto právo a povinnost zaniká, pokud jej dodavatel neuplatní do [redacted].
- 2.12. Rozdíl mezi nesprávně zaplacenou a reklamací stanovenou částkou uhradí jedna smluvní strana druhé do [redacted].

### Článek 3 Odběrový diagram

3.1. Celkový plánovaný odběr tepelné energie za kalendářní rok, včetně časového rozlišení odběru, je uveden v odběrovém diagramu:

Návrh odběrového diagramu:

Měsíc	Sjednané množství	Měsíc	Sjednané množství	Měsíc	Sjednané množství
Leden	[redacted]	Květen	[redacted]	Září	[redacted]
Únor	[redacted]	Červen	[redacted]	Říjen	[redacted]
Březen	[redacted]	Červenec	[redacted]	Listopad	[redacted]
Duben	[redacted]	Srpen	[redacted]	Prosinec	[redacted]
<b>Celkem</b>	[redacted]				[redacted]

3.2. Případné změny odběrového diagramu na následující rok sjednává odběratel s dodavatelem vždy [redacted]. Nepodá-li odběratel návrh na nový odběrový diagram, prodlužuje se platnost diagramu na další kalendářní rok.

- Tato příloha je platná dnem podpisu poslední smluvní strany s účinností okamžikem uveřejnění v registru smluv.
- Tato příloha je sepsaná ve dvou (2) stejnopisech, z nichž každý má platnost originál, přičemž

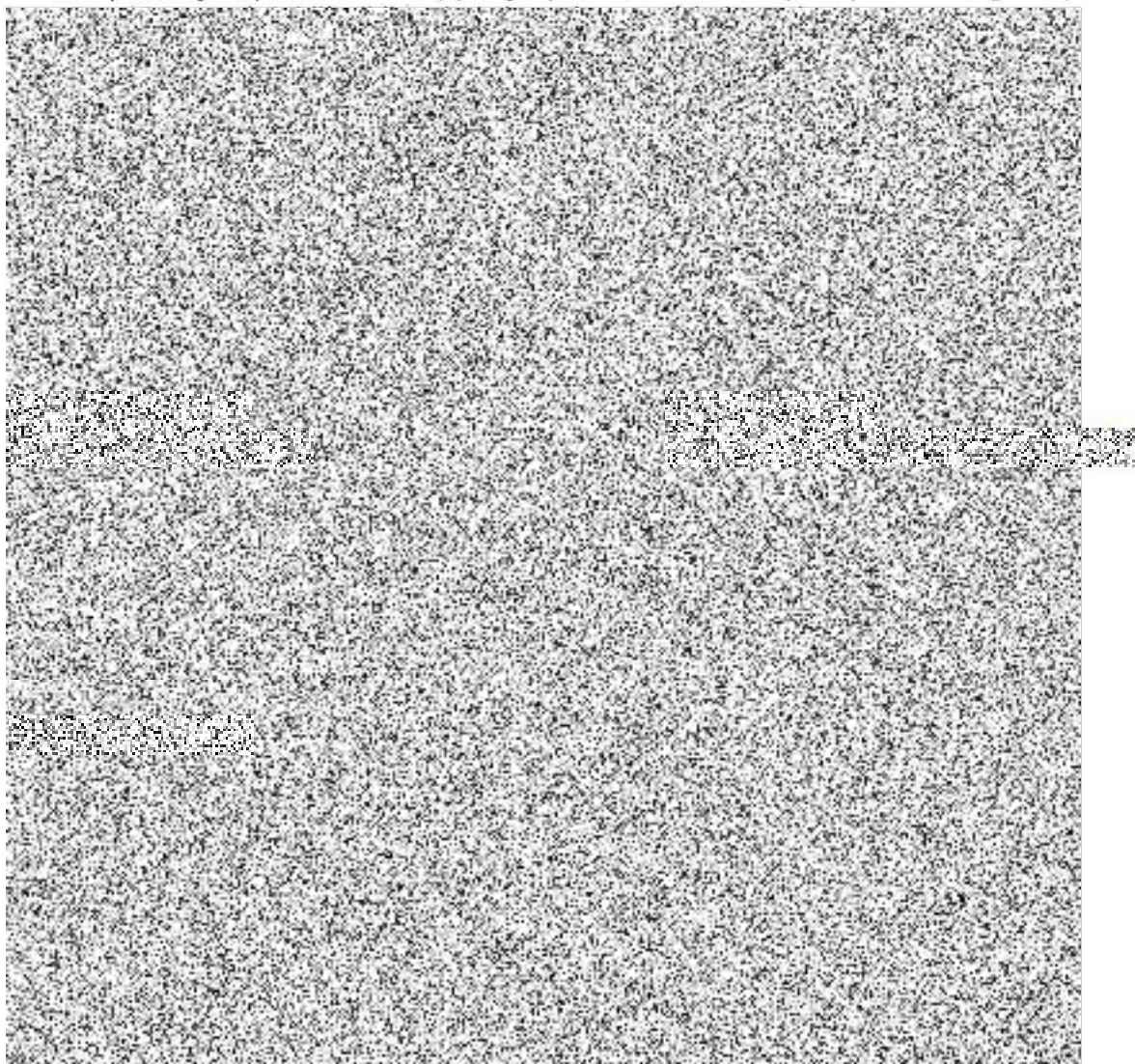











## Kalkulace nákladů na dodávku tepelné energie:

2020

cenová lokalita: <b>areál ŽST Ostrava hl.n. a SOKV Ostrava</b>	č.OM: <b>300</b>
zúčtovací jednotka: <b>Ostrava hl.n. - areál SOKV Ostrava</b>	

 nákup tepelné energie  předávací stanice

Výpočet předpokládaného množství spotřebovaného tepla v cenové lokalitě:

Qc = součin :	Mp	·	Q <sub>i</sub>	·	η <sub>z</sub>	·	η <sub>r</sub>	=	GJ
Qc = součin :									
Tepelná energie Ostrava hl.n. - areál SOKV Ostrava									= 

 Qc = celkové množství spotřebované tepelné energie za rok (GJ),  
 Mp = spotřeba paliva za rok (t, kWh), u z.plynu přepočet (x 0,9)

 Q<sub>i</sub> = výhřevnost paliva (GJ/t)  
 η<sub>r,z</sub> = účinnost zdroje tepelné energie a rozvodů (%)

## Předpokládané náklady na výrobu a dodávku tepelné energie v cenové lokalitě:



položka	Úroveň předání tepelné energie		
	ze sek.		
	rozvodů		
	externí		
	Kč		
<b>PROMĚNNÉ NÁKLADY</b>			
náklady na energii			
elektrická energie			
<b>STÁLÉ NÁKLADY a ZISK</b>			
odpisy účetní			
opravy a údržba			
výrobní režie			
správní režie			
zisk (%)			
<b>NÁKLADY CELKEM</b>			<b>19,20</b>
Cena za 1 GJ tepelné energie (Kč/GJ)			

 Rozdělení vytápění na složky:  
 základní:   
 spotřební: 

## Fakturační měření tepla:

měřidlo	č.měřidla	poč.stav	kon.stav	spotřeba
měřič tepla PS50	65079028			

## Předběžné rozúčtování nákladů na výrobu a dodávku tepelné energie mezi odběratele a výpočet záloh:

Odběratel tepla	Zap.plocha vytápění m <sup>2</sup>			E <sub>ZS</sub> ZS vytápění GJ	E <sub>SS</sub> SS vytápění GJ			Energie celkem GJ
ČD Cargo, a.s., SOKV Ostrava	1,00							
celkem:	1,00							

Odběratel tepla	Náklady na 1 GJ Kč	Náklady celkem Kč bez DPH	DPH 10% Kč	Náklady celkem Kč s DPH	Stanovené zálohy ve výši Kč	100% četnost	Číslo smlouvy, dohody
ČD Cargo, a.s., SOKV Ostrava	<b>637,87</b>	9 631 800,50	963 180,00	10 594 980,50	<b>měsíčně</b>		E292-S-00301/08

 Vyhotoveno dne:  
 13.11.2019

 Vyhotovil:
 

 telefon:
 





## Platební kalendář na rok 2020

ke smlouvě o dodávce tepelné energie č: E292-S-00301/08

Evidenční číslo daňového dokladu: 2924130108 / 2020 / 1

**Dodavatel :**

**České dráhy, a. s.**

sídlo: Praha 1, Nábřeží L. Svobody 1222, PSČ 110 15

IČ: 70994226, DIČ: CZ70994226

zapsána v obchodním rejstříku vedeném Městským soudem v Praze, oddíl B, vložka 8039

zastoupení:

adresa pro doručování všech písemností:

**České dráhy, a. s., RSM Brno**

Kounicova 688/26, Brno, PSČ 611 43

Bank.spojení:

číslo účtu:

**Odběratel :**

**ČD Cargo, a. s.**

sídlo: Jankovcova 1569/2c, 170 00 Praha 7 – Holešovice

IČ: 28196678, DIČ: CZ28196678, plátce DPH

zapsaný v obchodním rejstříku Městského soudu v Praze oddíl B, vložka 12844

adresa pro doručování všech písemností:

**ČD Cargo, a. s., SOKV Ostrava**

Přednádraží 35

702 00 Ostrava - Přívoz

**Variabilní symbol:**

2924130108

**Odběrné místo:** Ostrava hl.n., areál SOKV Ostrava

**Rozsah a předmět plnění:**

— měsíční — zálohová platba na dodávku tepelné energie

**Rozpis plateb :**

předpokládané roční náklady (s DPH):  
stanovená výše zálohové platby:

Poř.číslo platby	Termíny plateb	Základ daně Kč bez DPH	Sazba DPH	DPH Kč	Záloha Kč s DPH	Záloha na období roku 2020
1.	31.01.2020					leden
2.	10.02.2020					únor
3.	10.03.2020					březen
4.	14.04.2020					duben
5.	11.05.2020					květen
6.	10.06.2020					červen
7.	10.07.2020					červenec
8.	10.08.2020					srpen
9.	10.09.2020					září
10.	12.10.2020					říjen
11.	10.11.2020					listopad
12.	10.12.2020					prosinec

**Datum vystavení:**

**Vystavil:**

Tento platební kalendář je daňovým dokladem podle §31a zákona č.235/2001 Sb., o dani z přidané hodnoty, v platném znění a slouží k nároku na odpočet daně dle §73.