



Hasičský záchranný sbor Moravskoslezského kraje				
EVIDENCE SMLUV				
HMSK	SML	poř. číslo	rok	doba plnění

Ev. číslo v SSD) ze dne 30.12.2005

DODATEK č. 014
ke smlouvě o dodávce tepelné energie č. 00026
uzavřený mezi níže uvedenými smluvními stranami:

I. Smluvní strany

1. Havířovská teplárenská společnost, a.s.

Se sídlem: Konzumní 298/6a, Šumbark, 736 01 Havířov
zapsaná v obchodním rejstříku vedeném u Krajského soudu v Ostravě, oddíl B, vložka 1113
IČ: 619 74 706, DIČ: CZ61974706

Zastoupená: 

Bankovní spojení: Komerční banka, a.s., pobočka Havířov

Číslo účtu: 193523710267/0100

(dále jen „dodavatel“ nebo obecně obecně „smluvní strana“)

a

2. Česká republika - Hasičský záchranný sbor Moravskoslezského kraje

Se sídlem: Výškovická 40, 70030 Ostrava-Zábřeh

IČ: 70884561, DIČ: CZ70884561

Zastoupen: brig.gen. Ing. Vladimír Vlček Ph.D., MBA, ředitel HZS Moravskoslezského kraje

Číslo účtu: 1933881/0710

(dále též „odběratel“ nebo obecně „smluvní strana“)

II. Předmět dodatku

- Předmětem tohoto dodatku je změna smlouvy o dodávce tepelné energie číslo 00026 uzavřené dne 30.12.2005 ve znění pozdějších dodatků (dále též „Smlouva“) v souladu s ustanovením článku VII. Smlouvy.
- Smluvní strany se dohodly, že Smlouva se mění takto:
 - Příloha č. 1: *Technické parametry odběrného místa* ze dne 1. 1. 2019 se nahrazuje novou Přílohou č. 1: *Technické parametry odběrného místa* ze dne 1. 1. 2020, která tvoří přílohu tohoto dodatku a která se stává nedílnou součástí uzavřené Smlouvy;
 - Příloha č. 2: *Cenové ujednání* ze dne 1. 1. 2019 se nahrazuje novou Přílohou č. 2 *Cenové ujednání* ze dne 1. 1. 2020, která tvoří přílohu tohoto dodatku a která se stává nedílnou součástí uzavřené Smlouvy;
 - Smlouva se v čl. V. doplňuje o odst. 5. s tímto textem:
„Smluvní strany se oproti znění čl. IV. bodu 4.1.4. poslední věty *Všeobecných obchodních a dodacích podmínek dohody, že v případě společné přípravy TV dodavatel provede vyúčtování za daný kalendářní rok společně s vyhodnocením věcně usměrňované ceny, tj. do 28. února následujícího kalendářního roku.*“



III. Závěrečná ujednání

1. Tento dodatek smlouvy včetně Příloh uvedených v článku II. tohoto dodatku, byl vyhotoven ve dvou písemných stejnopisech s platností originálu. Každá ze smluvních stran obdrží jeden stejnopis.
2. Oboustranným podepsáním nabývá tento dodatek číslo 014 platnosti, účinnosti nabývá od **01. 01. 2020.**
3. Obě strany prohlašují, že současně s podpisem tohoto dodatku obdržely jeden stejnopis tohoto dodatku a jeden stejnopis Přílohy č. 1 a Přílohy č. 2, které jsou výše specifikovány a že souhlasí s celým obsahem těchto dokumentů a na důkaz toho připojují své podpisy.

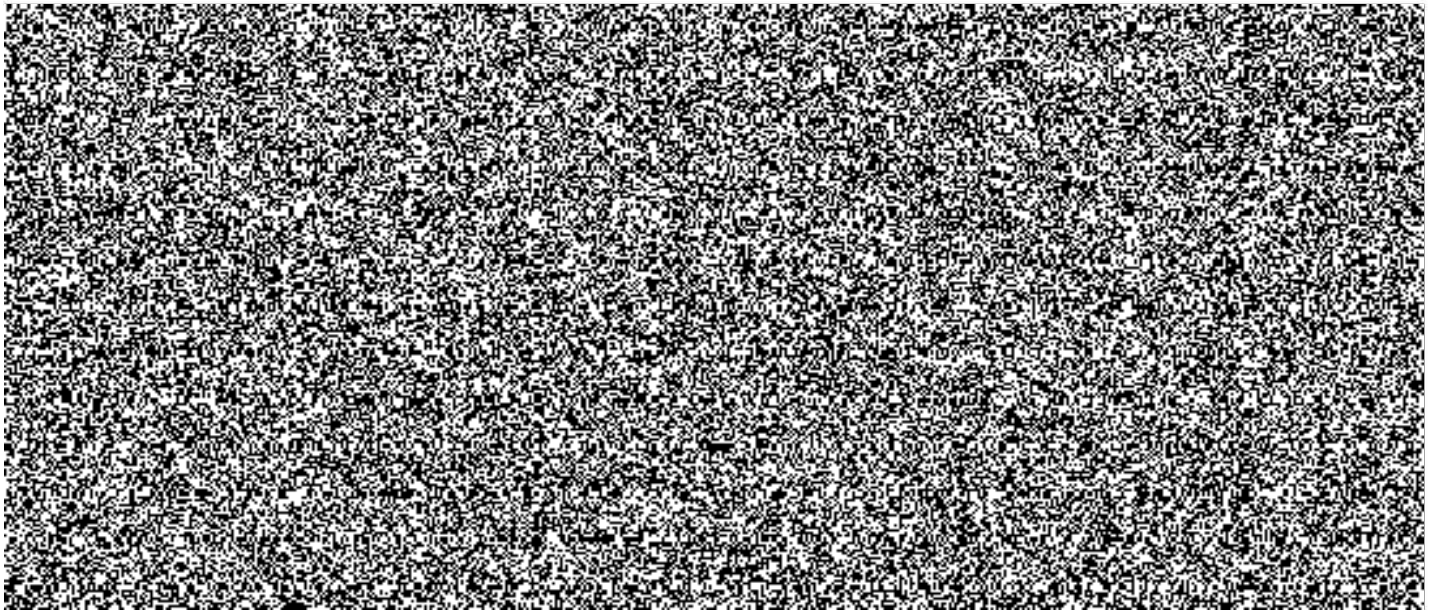

Technické parametry odběrného místa

Odběrné místo (číslo, název): OM 068-013 požární zbrojnice, Karvinská

Původní označení OM: 0068-013/068

I.

- | | |
|------------------------|---|
| 1. místo předání: | vstup do odběrného tepelného zařízení odběratele v Karvinská 1/1277 |
| 2. způsob přípravy TV: | |
| 3. místo měření ÚT: | napojovací uzel v Karvinská 1/1277 |
| 4. místo měření TV: | společným měřením s m. policií |
| 5. způsob měření: | měřič tepla |

II.

Základní parametry dodávané a vrácené teplotnosné látky:

Tlak (přívod/zpátečka):	0,6 / 0,5	MPa
Výkon:	0,113	MW
Objemový průtok:	max. 3,5	m ³ /h
Teplota při -15 °C (přívod/zpátečka):	78 / 40	°C

III.

Plocha v m² (v souladu s vyhláškou č. 269/2015 Sb.):

	nebyty	byty
Započitatelná pro ÚT	827,7	62,29
Podlahová pro TV	827,7	62,29

IV.

Odběrový diagram

1. Celkový plánovaný odběr tepelné energie za kalendářní rok:

Roční spotřeba tepla pro ÚT (v GJ_{sj})	264
Roční spotřeba tepla pro přípravu TV (v GJ_{sj})	120

2. Skutečně dodané a odebrané množství tepelné energie bude závislé na klimatických podmínkách a bude dodavatelem fakturováno dle jeho měřicího zařízení nebo dle náhradního způsobu uvedeného ve Všeobecných obchodních a dodacích podmínkách ke smlouvě o dodávce tepelné energie.
3. Případné změny odběrového diagramu na následující rok sjednává odběratel s dodavatelem do data uvedeného v OP. Nepodá-li odběratel návrh na nový odběrový diagram v tomto termínu, zpracuje odběrový diagram na další kalendářní rok dodavatel, a to postupem jednotným pro ostatní odběratele.



Cenové ujednání

1. Cena tepelné energie pro rok 2020 je sjednána na základě zákona č. 458/2000 Sb., energetický zákon, v platném znění, zákona č. 89/2012 Sb., občanský zákoník, v platném znění, zákona č. 526/1990 Sb., o cenách, v platném znění, vyhláškou č. 450/2009 Sb., v platném znění a v souladu s platnými Cenovými rozhodnutími Energetického regulačního úřadu k cenám tepelné energie.
2. Toto cenové ujednání má platnost od 01. ledna 2020 do 31. prosince 2020.
3. Cena tepelné energie stanovená k 01. lednu je v souladu s Cenovým rozhodnutím cena předběžná.
4. Předběžná cena je stanovena mimo jiné za předpokladu celkových smluvních ročních dodávek v lokalitě 665 957 GJ. Po skončení roku bude v souladu s platným Cenovým rozhodnutím ERÚ provedena výsledná kalkulace a vypočtena výsledná cena.
5. Dodavatel provede a zašle odběrateli vyúčtování na tuto výslednou cenu do 28. února následujícího roku.
6. Cena za tepelnou energii pro vytápění a dodávku teplé vody připravovanou decentralizovaně a měřenou na vstupu do odběrného zařízení je stanovena ve dvousložkové sazbě:

proměnná složka	Kč/GJ _{od} (bez DPH)	417,17
stálá složka	Kč/GJ _{sj} (bez DPH)	170,17

7. K cenám uvedeným v tomto cenovém ujednání bude zaúčtováno DPH dle platných právních předpisů.
8. V uvedených cenách nejsou zahrnuty náklady na množství spotřebované vody (z veřejného vodovodu), která je pro odběratele ohřívána.

V Havířově dne: 1.1.2020

