



**VEŘEJNOPRÁVNÍ SMLOUVA
O POSKYTNUTÍ NEINVESTIČNÍ DOTACE
č. KT/10858/19**

uzavřená zejména ve smyslu ust. § 159 a násl. zákona č. 500/2004 Sb., správní řád, ve znění pozdějších předpisů
a ust. § 10a odst. 5 zákona č. 250/2000 Sb., o rozpočtových pravidlech územních rozpočtů, ve znění pozdějších předpisů

I.

Obecná ustanovení

Zastupitelstvo města rozhodlo na základě podané žádosti o poskytnutí dotace svým usnesením č. Z/1297/13 ze dne 12.12.2019 podle ust. § 102 odst. 3/ podle ust. § 85 písm. c) zákona č. 128/2000 Sb., o obcích (obecní zřízení) ve znění pozdějších předpisů, v souladu se zákonem č. 250/2000 Sb., o rozpočtových pravidlech územních rozpočtů, ve znění pozdějších předpisů (dále jen „250/2000 Sb.“), o poskytnutí dotace ve výši a za podmínek dále uvedených v této smlouvě.

II.

Poskytovatel a příjemce dotace

1. Poskytovatelem dotace podle této smlouvy je:

Město Litvínov

Zastoupené: Mgr. Kamilou Bláhovou, starostkou města
Sídlo: Městský úřad Litvínov, 436 01 Litvínov, náměstí Míru 11
IČ: 00266027
DIČ: CZ000266027
bankovní spojení: Komerční banka, a.s., expozitura Litvínov
č. účtu: 90050001326491/0100
(dále také jako „poskytovatel“)

2. Příjemcem dotace podle této smlouvy je:

Most k naději, z. s.

zastoupené: Lubomírem Šlapkou, ředitelem
sídlo: Petra Jilemnického 1929/9, 434 01 Most
IČO: 631 25 137
DIČ: není plátcem DPH
bankovní spojení: 
číslo účtu:
Zapsaná ve spolkovém rejstříku, vedeným Krajským soudem v Ústí nad Labem, pod spisovou značkou L 2107
(dále také jako „příjemce“)

III.

Účel a charakter dotace, doba, v níž má být účelu dosaženo

1. Účelem dotace je poskytnutí peněžních prostředků na realizaci projektů **Sociální protidrogová poradna a Centrum pro rodinu a následnou péči** (dále jen „projekty“).
2. Projekt bude realizován v termínu od 1. 1. 2020 do 31. 12. 2020. Ukončení projektu je rovněž konečným termínem, kdy má být dosaženo účelu dotace.



3. Příjemce se zavazuje, že peněžní prostředky neposkytne jiným právnickým nebo fyzickým osobám, pokud nejde o úhrady spojené s realizací projektu, na který byly poskytnuty a smí je zároveň použít jen k účelu, který je upraven v odst. 1 tohoto článku.

IV.

Výše dotace a vyplacení dotace

1. Vyplacení dotace na účet příjemce proběhne následujícím způsobem:

Celková výše dotace je **150 000,- Kč** (slovy: Jedno sto padesát tisíc korun českých), a to na dva projekty:

1) Sociální protidrogová poradna (ID sociální služby 1916764) **ve výši 100.000 Kč** a **2) Centrum pro rodinu a následnou péči** (ID sociální služby 7660838) **ve výši 50.000 Kč.**

Dotace bude vyplácena po zveřejnění smlouvy v registru smluv takto:

splátkový kalendář:

- 50 000 Kč do 10 dnů po zveřejnění smlouvy
- 50 000 Kč do 15.03.2020
- 50 000 Kč do 15.05.2020

2. Podmínkou poskytnutí finančních prostředků je řádné plnění všech závazků příjemcem.

V.

Ustanovení o DPH

1. Nedílnou součástí této smlouvy je čestné prohlášení, kde příjemce dotace uvede, zda je či není plátcem DPH a zároveň v případě plátce DPH čestně prohlásí, zda může v rámci projektu, dle jeho aktivit, uplatnit odpočet DPH na vstupu či nikoliv a v jaké výši. Pokud příjemce v době obdržení dotace není plátcem DPH, ale v průběhu čerpání dotace se plátcem DPH stane, je povinen písemně nahlásit poskytovateli změnu plátce DPH. Dále musí sdělit, zda při změně v plátce DPH bude moci dle jeho aktivit uplatnit odpočet DPH na vstupu či nikoliv a v jaké výši, popř. zda v souladu s ustanovením § 79 zákona č. 235/2004 Sb., o dani z přidané hodnoty uplatní nárok odpočtu daně při registraci. Příjemce je povinen, pokud mu to ustanovení § 77 až § 78d zákona o dani z přidané hodnoty umožňuje, uplatnit nárok na odpočet DPH u majetku pořízeného z poskytnuté dotace v průběhu 5 let od pořízení, v případě pozemků, staveb, bytů a nebytových prostor v průběhu 10 let, a vrátit poměrnou část dotace, kterou předtím použil na úhradu DPH příslušného majetku a která byla způsobitelným výdajem projektu. DPH, které si příjemce může uplatnit, musí neprodleně vrátit poskytovateli dotace na účet 90050001326491/0100, vedený u Komerční banky, a.s., pobočka Litvínov se stejným variabilním symbolem, pod kterým dotaci obdržel. V případě, že aktivity v rámci projektu nebudou ekonomickými činnostmi, u kterých by si mohl příjemce (plátce DPH) uplatňovat odpočet DPH na vstupu, nebude mít změna z neplátce v plátce DPH žádný vliv na výši dotace, pouze toto písemné oznámení příjemce o změně bude založeno v rámci podkladů o poskytnuté dotaci u poskytovatele dotace. Jestliže zákon o DPH příjemci umožní při změně z neplátce na plátce uplatňovat odpočet DPH na vstupu, je vždy povinen informovat poskytovatele programu o výši vratky DPH a ze strany poskytovatele na základě této změny v přidělené dotaci bude vyhotoven dodatek ke smlouvě, ve kterém bude snížen nárok na dotaci o výši DPH, jež si příjemce bude uplatňovat u místně příslušného finančního úřadu.

VI. Uznatelné náklady

1. Uznatelnými náklady podle této smlouvy jsou:

1. Sociální protidrogová poradna (ID sociální služby 1916764) ve výši 100.000 Kč

- nákup materiálu související s projektem
- služby (spoje, vedení účetnictví, odpady)
- náklady na mzdy včetně odvodů

2. Centrum pro rodinu a následnou péči (ID sociální služby 7660838) ve výši 50.000 Kč

- nákup materiálu související s projektem (kancelářské potřeby, drobný provozní materiál)
- služby (spoje, vedení účetnictví, odpady, vzdělávání)
- nájemné
- náklady na mzdy včetně odvodů

2. Neuznatelnými náklady podle této smlouvy jsou všechny ostatní náklady, které by nesouvisely s projektem dle čl. III., odst. 1. této smlouvy, případně náklady, které by změnilly charakter projektu na investici.

3. Příjemce je povinen se řídit Pravidly pro poskytování dotací z rozpočtu města Litvínova, touto smlouvou a obecně závaznými platnými právními předpisy.

4. Příjemce je povinen tuto dotaci použít jako dotaci neinvestiční. Porušení této povinnosti bude poskytovatelem posuzováno jako porušení rozpočtové kázně.

VII. Vyúčtování a vypořádání dotace

1. Po ukončení projektu předloží příjemce poskytovateli, tj. Odboru sociálních věcí a školství, nejpozději do 31. 3. 2021 závěrečnou zprávu o výsledcích včetně vyúčtování dotace. Součástí vyúčtování je přehled dokladů o uskutečněných výdajích souvisejících se zajištěním akce, přičemž v přehledu příjemce označí doklady, týkající se výdajů realizovaných z rozpočtu města.

2. Výdaje hrazené z dotace doloží kopiemi dokladů v cenách včetně DPH. Dále účetní sestavu zobrazující účetní doklady hrazené z poskytnuté dotace, kopie účetních dokladů (faktury, účtenky/paragony) se všemi náležitostmi v souladu se zákonem č. 563/1991 Sb., o účetnictví, ve znění pozdějších předpisů, včetně výpisů z bankovního účtu, popřípadě výdajových dokladů při platbě v hotovosti, účtovou osnovu.

Výdaje musí být přiměřené (odpovídat cenám v místě a čase obvyklým) a vynaložené v souladu s principy hospodárnosti, účelnosti a efektivnosti. Výdaje musí být identifikovatelné a prokazatelné, doložené potvrzenými účetními doklady, tzn., musí být definitivní a zachycené odpovídajícím způsobem a v souladu s požadavky legislativy v účetnictví.

3. Příjemce je povinen na originále účetního dokladu uvést, že úhrada byla financována z dotace města Litvínova s odkazem na příslušný smluvní vztah (dle smlouvy číslo KT/10858/19). Splnění této podmínky doloží příjemce dotace při vyúčtování kopií účetního dokladu.

4. Pokud příjemce nevyčerpá všechny prostředky dotace na stanovený účel, je povinen vrátit poskytovateli nevyčerpanou částku nejpozději ve lhůtě, ve které je povinen předložit řádné vyúčtování poskytnuté neinvestiční dotace a na č. ú.: 90050001326491/0100, vedený u Komerční banky a.s., pobočka Litvínov.



5. Příjemce odpovídá za hospodárné použití poskytnutých prostředků v souladu s účelem dle článku VI. odstavce 1 a zajistí ve svém účetnictví nebo daňové evidenci, v souladu s platnými obecně závaznými právními předpisy, zejména se zákonem 563/1991 sb. o účetnictví, ve znění pozdějších předpisů, řádné a prokazatelné oddělené sledování poskytnuté neinvestiční dotace.

6. Příjemce je oprávněn použít poskytnuté finanční prostředky nejpozději do 31. 12. 2020.

VIII.

Povinnosti příjemce při přeměně, insolvenční a likvidaci právnické osoby

1. V případě, že je příjemce právnickou osobou a má dojít k jeho přeměně podle příslušného zákona a příjemce má být zanikající právnickou osobou, má povinnost tuto skutečnost oznámit s dostatečným předstihem poskytovateli s žádostí o udělení souhlasů s přechodem práv a povinností z tohoto smluvního vztahu na právního nástupce. Přitom musí respektovat, že každá taková skutečnost musí být projednána v tom orgánu poskytovatele, který schválil poskytnutí dotace a smlouvu o jejím poskytnutí.

2. K žádosti o udělení souhlasu podle odstavce 1. musí příjemce prokázat příslušnými dokumenty, že práva a povinnosti z tohoto smluvního vztahu přejdou na právního nástupce a právní nástupce se zavazuje tyto povinnosti plnit (např. projekt fúze). Poskytovatel je oprávněn si vyžádat dodatečné podklady, pokud z dodaných podkladů nebude tato skutečnost vyplývat.

3. V případě, že poskytovatel žádosti vyhoví, zpraví o tom bez zbytečného odkladu příjemce po projednání v příslušném orgánu poskytovatele a uzavře dodatek ke smlouvě, který bude obsahovat popis a důvod jeho uzavření s ohledem na přeměnu příjemce.

4. V případě, že žádosti poskytovatel nevyhoví, bezodkladně o tom spraví příjemce po projednání v příslušném orgánu poskytovatele. Poskytovatel je oprávněn posoudit dosavadní naplnění účelu smlouvy a rozhodne o vrácení poskytnuté dotace nebo její části. V takovém případě má příjemce povinnost vrátit doposud vyplacenou dotaci nebo její část způsobem a ve lhůtě stanovené výzvou poskytovatele.

5. V případě, že je příjemce příspěvkovou organizací jiného územního samosprávného celku, je povinen při sloučení, splynutí či rozdělení postupovat obdobně podle odstavce 1 tohoto článku (doložení např. formou usnesení zastupitelstva územně samosprávného celku). Poslední věta odstavce 2 tohoto článku platí obdobně.

6. V případě, že příslušný soud rozhodl o úpadku příjemce nebo má být příjemce zrušen s likvidací, je povinen tuto skutečnost neprodleně oznámit poskytovateli. Poskytovatel je oprávněn posoudit dosavadní naplnění účelu smlouvy a rozhodne o vrácení poskytnuté dotace nebo její části. V takovém případě má příjemce povinnost vrátit doposud vyplacenou dotaci nebo její část způsobem a ve lhůtě stanovené výzvou poskytovatele za podmínek stanovených zvláštním zákonem. Zároveň je povinen bezodkladně oznámit insolvenčnímu správci či likvidátorovi příjemce, že tento přijal dotaci z rozpočtu poskytovatele a váže ho povinnost vyplacenou dotaci vrátit zpět do rozpočtu poskytovatele.

IX.

Výpověď smlouvy a porušení rozpočtové kázně

1. Poskytovatel je oprávněn tuto smlouvu vypovědět z důvodů na straně příjemce, a to zejména v případě, že po uzavření této smlouvy nastane nebo vyjde najevo skutečnost, která poskytovatele opravňuje dotaci nebo její část odejmout. Takovou skutečností je například zjištění poskytovatele,

že údaje, které mu sdělil příjemce, a které měly vliv na rozhodnutí o poskytnutí dotace, jsou nepravdivé.

2. Výpovědní lhůta je 10 dní a začíná běžet dnem doručení písemné výpovědi příjemci.

3. V písemné výpovědi poskytovatel uvede zjištěné skutečnosti, které jej prokazatelně vedly k výpovědi smlouvy, a vyzve příjemce k vrácení celé dotace nebo její části, pokud již byly poskytnuty. Příjemce je povinen vrátit tyto prostředky do 15 dnů od ukončení smlouvy na účet poskytovatele uvedený ve výpovědi. Pokud tyto prostředky ještě nebyly převedeny na účet příjemce, přestože byla uzavřena smlouva, má poskytovatel právo je neposkytnout.

4. V případě porušení povinností stanovených pro čerpání dotace, zjištěných na základě provedené kontroly, může být příjemce vyzván k provedení opatření k nápravě zjištěného pochybení tehdy, jestliže porušil méně závažnou podmínku, u které je stanovena možnost sníženého odvodu dle odst. 7 tohoto článku. V rozsahu, v jakém příjemce provedl opatření k nápravě, platí, že nedošlo k porušení rozpočtové kázně.

5. Porušením rozpočtové kázně je každé neoprávněné použití nebo zadržetí peněžních prostředků poskytnutých jako dotace (ustanovení § 22 odst. 1 až 3 zákona č. 250/2000 Sb.). V případě, že se příjemce dopustí porušení rozpočtové kázně tím, že neoprávněně použije nebo zadrží poskytnutou dotaci, bude poskytovatel postupovat dle ustanovení § 22 zákona č. 250/2000 Sb. a bude příjemci uložen odvod včetně penále za prodlení s odvodem ve výši stanovené platnými právními předpisy a touto smlouvou.

6. Pokud příjemce předloží závěrečnou zprávu včetně finančního vypořádání v termínu stanoveném ve smlouvě, ale finanční vypořádání nebo závěrečná zpráva nebudou obsahovat všechny náležitosti stanovené ve smlouvě, dopustí se příjemce porušení rozpočtové kázně až v případě, že nedoplní neúplnou závěrečnou zprávu nebo finanční vypořádání ani po marném uplynutí náhradní lhůty 10 dnů ode dne doručení výzvy poskytovatele k nápravě.

7. V případě porušení rozpočtové kázně, které poskytovatel považuje za méně závažné, bude vždy uložen odvod za tato porušení procentem z celkové částky poskytnuté dotace následovně:

a) předložení závěrečné zprávy do 15 kalendářních dnů po lhůtě stanovené smlouvou – výše odvodu činí 5 %.

b) předložení závěrečné zprávy do 30 kalendářních dnů po lhůtě stanovené smlouvou – výše odvodu činí 10 %.

c) předložení doplněné závěrečné zprávy do 15 kalendářních dnů od uplynutí náhradní lhůty uvedené ve výzvě poskytovatele dle odst. 6 tohoto článku – výše odvodu činí 3 %.

d) předložení doplněné závěrečné zprávy do 30 kalendářních dnů od uplynutí náhradní lhůty uvedené ve výzvě poskytovatele dle odst. 6 tohoto článku – výše odvodu činí 6 %.

e) nedodržení povinnosti vést dotaci v odděleném účetnictví – výše odvodu činí 10 %.

f) nedodržení povinnosti označovat originály účetních dokladů informací o tom, že je projekt financován městem Litvínovem – výše odvodu činí 10 %.

8. Odvody za porušení rozpočtové kázně při použití téže dotace se sčítají, s výjimkou odvodů za porušení rozpočtové kázně porušením pravidel pro zadávání veřejných zakázek. Za porušení pravidel



pro zadávání veřejných zakázek se uloží odvod ve výši nejzávažnějšího porušení těchto pravidel u stejné zakázky. Při neoprávněném použití peněžních prostředků dle ust. § 22 odst. 2 písm. a) nebo b) zákona č. 250/2000 Sb., odpovídá odvod za porušení rozpočtové kázně výši poskytovaných prostředků, mimo případů, kdy se podle této smlouvy (odst. 4 tohoto článku) za porušení méně závažné povinnosti uloží odvod nižší. Při porušení několika méně závažných povinností se odvody za porušení rozpočtové kázně sčítají. Odvody za porušení rozpočtové kázně lze uložit pouze do výše peněžních prostředků poskytnutých ke dni porušení rozpočtové kázně. Při podezření na porušení rozpočtové kázně může poskytovatel pozastavit poskytnutí peněžních prostředků, a to až do výše předpokládaného odvodu. Pokud město uloží odvod za porušení rozpočtové kázně, v rozhodnutí uvede, že z uloženého odvodu bude odvedena pouze částka ve výši rozdílu mezi uloženým odvodem a peněžními prostředky neposkytnutými z důvodu podezření na porušení rozpočtové kázně. Pokud město odvod neuloží, poskytovatel poskytne pozastavené peněžní prostředky příjemci.

9. V případě, že příjemce bude vyzván k vrácení dotace nebo její poměrné části a svou povinnost k jejímu vrácení nesplní v jemu stanovené náhradní lhůtě, bude považována nečinnost příjemce za porušení rozpočtové kázně ve formě zadržení dotace.

X. Ostatní ujednání

1. Přistoupení k Pověření Ústeckého kraje: Vzhledem k tomu, že financování Služby je řešeno jako vícezdrojové, podílí se na celkové vyrovnávací platbě dle článku 5 Pověření Ústeckého kraje více zadavatelů formou plateb na základě různých právních titulů (veřejnoprávní smlouva o poskytnutí dotace podle zákona č. 250/2000 Sb., o rozpočtových pravidlech územních rozpočtů, příspěvek poskytnutý zřizovatelem příspěvkové organizace, smlouva o zajištění služeb na základě veřejné zakázky apod.).

2. V souladu s čl. 4 Rozhodnutí EK, představuje toto Pověření jednotný akt. Město Litvínov deklaruje přistoupení k tomuto pověření a zavazuje se ke spolufinancování vyrovnávací platby za službu objednanou touto smlouvou ve výši uvedené v čl. IV. odst. 1 této smlouvy na rok 2020. Poskytovatel touto Smlouvou, v souladu s doporučeními a pokyny Ústeckého kraje, přistupuje k Pověření Ústeckého kraje č. 125 k zajištění dostupnosti poskytování sociálních služeb zařazených do Základní sítě sociálních služeb Ústeckého kraje na období 2019–2021 s účinností ode dne 01.01.2019 do 31.12.2021. Pověření Ústeckého kraje č. 125 bylo schváleno Zastupitelstvem Ústeckého kraje dne 10.09.2018, usnesením č. 017/14Z/2018, vydané poskytovatelem - Ústeckým krajem dne 17.12.2018 s tím, že finanční podpora (dotace, cena veřejné zakázky atd.) na základě této Smlouvy tvoří nedílnou součást jednotné vyrovnávací platby hrazené příjemci v souladu s Rozhodnutím Komise o použití čl. 106 odst. 2 Smlouvy o fungování Evropské unie na státní podporu ve formě vyrovnávací platby za závazek veřejné služby udělené určitým podnikům pověřeným poskytováním služeb obecného hospodářského zájmu (2012/21/EU). Pověření Ústeckého kraje č. 125 je nedílnou součástí této smlouvy jako příloha č. 1.

3. Příjemce bere na vědomí, že smlouva bude uveřejněna v registru smluv zřízeného podle zákona č. 340/2015 Sb., o registru smluv, ve znění pozdějších předpisů. Příjemce prohlašuje, že tato smlouva neobsahuje údaje, které tvoří předmět jeho obchodního tajemství podle § 504 zákona č. 89/2012 Sb., občanský zákoník, ve znění pozdějších předpisů.

4. Smluvní strany se dohodly na tom, že uveřejnění v registru smluv provede poskytovatel.

5. Příjemce se zavazuje zajistit informování veřejnosti o tom, že akce byla podpořena peněžními prostředky města a informovat poskytovatele o konání akce (např. zasláním pozvánky).

6. O užití dotace vede příjemce průkaznou účetní nebo jinou evidenci. Dále se zavazuje uchovávat tuto evidenci po dobu deseti let po skončení projektu.

7. Poskytovatel je oprávněn provádět u příjemce kontrolu účetnictví, příp. dalších skutečností, v rozsahu potřebném k posouzení, zda byla dodržena tato smlouva. Příjemce se zavazuje umožnit poskytovateli nebo jím pověřeným osobám provést kdykoli (i v průběhu realizace) komplexní kontrolu postupu a výsledků realizace projektu, včetně použití peněžních prostředků a zpřístupnit na požádání veškeré doklady související s realizací projektu a s plněním této smlouvy. Tímto ujednáním nejsou dotčena ani omezena práva kontrolních a finančních orgánů státní správy České republiky.

XI. Závěrečná ujednání

1. Tato smlouva byla schválena usnesením ZM č. Z/1301/13 na jednání dne 12.12.2019.
2. Smlouva je vyhotovena ve 3 stejnopisech majících povahu originálu, z nichž příjemce obdrží 1 výtisk. Vztahy neupravené touto smlouvou se řídí příslušnými ustanoveními obecně závazných platných a účinných právních předpisů.
3. Změny a doplňky této smlouvy lze provádět pouze formou písemných číslovaných dodatků, podepsaných oběma smluvními stranami. Upřesnění či změny údajů (zejména adresa, číslo bankovního účtu, kontaktní osoba) stačí písemně sdělit poskytovateli dotace, pokud tento netrvá na uzavření dodatku ke smlouvě.
4. Smluvní strany souhlasí s tím, aby tato smlouva č. KT/10858/19 byla vedena v evidenci smluv vedené městem Litvínov, který bude přístupný dle zákona č. 106/1999 Sb., o svobodném přístupu k informacím, a který obsahuje údaje o smluvních stranách, předmětu dodatku, číselné označení a datum jeho uzavření.
5. Smluvní strany prohlašují, že skutečnosti uvedené v této smlouvě nepovažují za obchodní tajemství a udělují svolení k jejich zpřístupnění ve smyslu zákona č. 106/1999 Sb., o svobodném přístupu k informacím.
6. Příjemce bere na vědomí, že tato smlouva bude poskytovatelem zveřejněna v registru smluv dle podmínek ustanovení zákona č. 340/2015 Sb., o registru smluv, ve znění pozdějších předpisů. Tato smlouva bude dle podmínek ustanovení § 10d zákona č. 250/2000 Sb., o rozpočtových pravidlech územních rozpočtů ve znění pozdějších předpisů, poskytovatelem zveřejněna na úřední desce po stanovenou dobu.
7. Tato smlouva nabývá platnosti dnem podpisu smluvních stran a nabývá účinnosti dnem následujícím po dni, kdy město Litvínov uveřejní smlouvu v informačním systému registru smluv dle podmínek ustanovení zákona č. 340/2015 Sb., o registru smluv v platném znění.



8. Na důkaz výslovného souhlasu s obsahem a všemi ustanoveními této smlouvy a své pravé, svobodné a vážné vůle, je tato smlouva po jejím přečtení smluvními stranami vlastnoručně podepsána.

V Litvínově dne 21.1. 2020

V Litvínově dne 3.0.-01- 2020



Lubomír Šlapka
ředitel



Mgr. Kamila Bláhová
starostka města



Smlouva číslo: KT/10858/19

| | Datum | Jméno | Funkce | Podpis |
|-------------------|------------|----------------------------------|--|--------|
| Zpracoval: | 03.09.2019 | Kateřina Malčková | referentka odboru sociálních věcí a školství | |
| Schválil: | | Mgr. Veronika Knoblochová | vedoucí odboru sociálních věcí a školství | |
| Správce rozpočtu: | | Libuše Eichlerová | ekonomka odboru sociálních věcí a školství | |
| Právní oddělení: | 24-01-2020 | Mgr. Pavla Schniererová Masičová | právník | |
| Schváleno - RM: | 04.12.2019 | Číslo usnesení: | R/3603/27 | |
| ZM: | 12.12.2019 | Číslo usnesení: | Z/1301/13 | |
| Zveřejněno: | Od: | Do: | | |
| Vedení města: | | Erika Sedláčková | 1. místostarostka | |



MELTP00AKDQW

- 4 -01- 2019

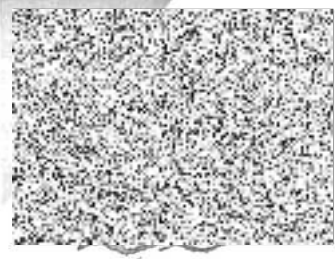

JID: 192892/2018/KUUK

Pověření Ústeckého kraje č. 125

k zajištění dostupnosti poskytování sociálních služeb zařazených do Základní sítě sociálních služeb Ústeckého kraje na období 2019–2021 (dále jen „Pověření“) s účinností ode dne 1. 1. 2019 do 31. 12. 2021

| | |
|-----------------------------|--|
| Název poskytovatele | Most k naději, z s. |
| Adresa poskytovatele | Petra Jilemnického 1929/9, 434 01 Most |
| IČ | 63125137 |
| DIČ | ---- |
| Statutární orgán / zástupce | Lubomír Šlapka |

(dále jen „Poskytovatel“)

v souladu s Registrem poskytovatelů sociálních služeb dle § 78 a násl. zákona č. 108/2006 Sb., o sociálních službách, ve znění pozdějších předpisů (dále jen „zákon o sociálních službách“)

| Druh sociální služby | Identifikátor sociální služby | Rozsah sociální služby |
|------------------------------|-------------------------------|---|
| Služby následné péče | 1916764 | Dle vymezení obsaženého v příloze č. 1A tohoto Pověření |
| Kontaktní centra | 4417327 | Dle vymezení obsaženého v příloze č. 2A tohoto Pověření |
| Telefonická krizová pomoc | 4876605 | Dle vymezení obsaženého v příloze č. 3A tohoto Pověření |
| Odborné sociální poradenství | 6384214 | Dle vymezení obsaženého v příloze č. 4A tohoto Pověření |
| Odborné sociální poradenství | 7660838 | Dle vymezení obsaženého v příloze č. 5A tohoto Pověření |
| Kontaktní centra | 8582685 | Dle vymezení obsaženého v příloze č. 6A tohoto Pověření |
| Krizová pomoc | 9936300 | Dle vymezení obsaženého v příloze č. 7A tohoto Pověření |

(dále jen „Služba“)