



ŘEDITELSTVÍ
VODNÍCH
CEST
ČR

Úprava kotevního stání nábřeží Edvarda Beneše
(číslo projektu 5215530018)

SMLOUVA O DÍLO

Evidenční číslo OBJEDNATELE: S/ŘVC/138/R/SoD/16

Evidenční číslo ZHOTOVITELE: [●]

I. SMLUVNÍ STRANY

Česká republika - Ředitelství vodních cest ČR

se sídlem na adrese nábř. L. Svobody 1222/12, 110 15 Praha 1

Organizační složka státu zřízená Ministerstvem dopravy České republiky, a to Rozhodnutím ministra dopravy a spojů České republiky č. 849/98-KM ze dne 12.3.1998 (Zřizovací listina č. 849/98-MM ze dne 12.3.1998, ve znění Dodatků č.1, 2, 3, 4, 5, 6, 7, 8, 9, 10 a 11)

IČ: 67981801, DIČ 67981801

Osoba oprávněná k podpisu SMLOUVY: Ing. Lubomír Fojtů, ředitel

Peněžní ústav: Česká národní banka, pobočka Praha 1

Číslo účtu: 2006-8322071/0710

(„**OBJEDNATEL**“)

na straně jedné

a

„Sdružení Rekonstrukce mola E.B.“

Jehož účastníky jsou:

Vedoucí sdružení:

LABSK8, strojní a stavební společnost s.r.o.

se sídlem na adrese Kunětická 2679, Pardubice, PSČ 530 09,

zapsaná v obchodním rejstříku vedeném Krajským soudem v Hradci Králové, oddíl C, vložka 1768,

IČ: 45538093, DIČ CZ45538093

Osoba oprávněná k podpisu SMLOUVY: ing. Roman Krupička, jednatel

Peněžní ústav: Raiffeisenbank a.s.

Číslo účtu: ██████████

A člen sdružení

Argo Automatizace s.r.o.

Se sídlem na adrese U vlečky 2, 617 00 Brno

Zapsaná v obchodním rejstříku vedeném Krajským soudem v Brně, oddíl C, vložka 44033

IČ 25205277, DIČ CZ25205277

Osoba oprávněná k podpisu SMLOUVY: ing. Radek Plachý, jednatel

(„**ZHOTOVITEL**“)

(OBJEDNATEL a ZHOTOVITEL společně jako „**SMLUVNÍ STRANY**“ nebo „**STRANY**“, jednotlivě též jako „**SMLUVNÍ STRANA**“ nebo „**STRANA**“)

uzavírají

tuto SMLOUVU O DÍLO, kterou se ZHOTOVITEL zavazuje provést na svůj náklad a nebezpečí DÍLO specifikované v článku V. a v Příloze 1 této SMLOUVY a OBJEDNATEL se zavazuje DÍLO převzít a zaplatit SMLUVNÍ CENU podle článku XI. této SMLOUVY za řádné a včasné provedení DÍLA, a to za podmínek dále v této SMLOUVĚ uvedených.

Účelem SMLOUVY je zhotovení stavby Úprava kotevního stání nábřeží Edvarda Beneše v rámci investiční akce Úprava kotevního stání nábřeží Edvarda Beneše, číslo projektu 5215530018.

II. DEFINICE A VÝKLAD POJMŮ

Pro účely této SMLOUVY a její výklad budou níže uvedené pojmy a výrazy vykládány tímto způsobem:

„**OBJEDNATEL**“ je SMLUVNÍ STRANA v této SMLOUVĚ uvedená v článku I. této SMLOUVY a zahrnuje i jeho právní nástupce;

„**ZÁSTUPCE OBJEDNATELE**“ znamená konkrétní osobu jmenovanou OBJEDNATELEM, aby vykonávala práva nebo povinnosti delegované na ni OBJEDNATELEM, např. správce stavby, se kterým OBJEDNATEL uzavřel smlouvu o výkonu činnosti správce stavby apod.;

„**ZHOTOVITEL**“ je SMLUVNÍ STRANA v této SMLOUVĚ uvedená v článku I. této SMLOUVY a zahrnuje i jeho právní nástupce;

„**ZÁSTUPCE ZHOTOVITELE**“ znamená konkrétní osobu jmenovanou ZHOTOVITELEM, aby vykonávala povinnosti nebo práva delegované na ni ZHOTOVITELEM;

„**SUBDODAVATEL**“ je osoba, která byla ZHOTOVITELEM pověřena dodáním jakýchkoli MATERIÁLŮ nebo realizací jakékoli části DÍLA pro ZHOTOVITELE v souladu s článkem XVI. této SMLOUVY;

„**SMLOUVA O DÍLO**“ nebo „**SMLOUVA**“ znamená tuto smlouvu o dílo;

„**DÍLO**“ znamená zhotovení předmětu této SMLOUVY, zahrnující MATERIÁLY, které mají být dodány a SLUŽBY, které budou provedeny ZHOTOVITELEM podle této SMLOUVY;

„**SLUŽBY**“ znamenají práce a činnosti prováděné ZHOTOVITELEM při realizaci DÍLA, jako jsou zejména, doprava, pojištění, skladování, terénní úpravy, demontáž, a ostatní takovéto závazky stanovené touto SMLOUVOU k úspěšné realizaci a dokončení DÍLA v souladu s touto SMLOUVOU;

„**SMLUVNÍ CENA**“ znamená nejvýše přípustnou peněžní částku uvedenou v článku XI. této SMLOUVY, splatnou ZHOTOVITELI OBJEDNATELEM podle této SMLOUVY za řádné provedení a předání DÍLA;

„**POSTUPOVÁ ZPRÁVA**“ je sdělení o postupu prací na DÍLE, předávané OBJEDNAVATELI ZHOTOVITELEM v souladu s čl. XV. této SMLOUVY;

„**DOKUMENTY SMLOUVY**“ znamenají dokumenty uvedené v článku III. této SMLOUVY;

„**MATERIÁLY**“ jsou zařízení, přístroje, materiály, hmotné produkty, položky a věci všech druhů, které musí být obstarány, dodány, zabudovány a odzkoušeny ZHOTOVITELEM DÍLA v rámci této SMLOUVY, avšak nezahrnují MONTÁŽNÍ ZAŘÍZENÍ;

„**MONTÁŽNÍ ZAŘÍZENÍ**“ jsou zařízení, přístroje a pomůcky nutné k realizaci DÍLA pro stavební, montážní, kontrolní a jiné účely, které však netvoří součást DÍLA a jejich vlastnictví nepřechází ze ZHOTOVITELE na OBJEDNATELE;

„**STAVENIŠTĚ**“ zahrnuje montážní pracoviště, pozemek a ostatní místa, na nichž, v nichž, pod nimiž nebo přes něž bude DÍLO prováděno a každé takové místo nebo území používané ZHOTOVITELEM k pracím na provedení DÍLA, a to včetně sousedících ploch pro dopravu, vykládku a skladování MATERIÁLŮ a MONTÁŽNÍHO ZAŘÍZENÍ;

„**ZAŘÍZENÍ STAVENIŠTĚ**“ zahrnuje dočasné objekty a zařízení, která v době provádění DÍLA slouží provozním a sociálním účelům účastníků výstavby. ZAŘÍZENÍ STAVENIŠTĚ zahrnuje dále též objekty a zařízení OBJEDNATELE nebo jiné osoby, které

jsou propůjčeny k plnění výše uvedených funkcí. ZAŘÍZENÍ STAVENIŠTĚ zahrnuje i činnosti dále specifikované zadávací dokumentací.

„**PŘEVZETÍ**“ nebo „**PŘEVZETÍ DÍLA**“ znamená převzetí DÍLA OBJEDNATELEM v souladu s článkem XXIV. této SMLOUVY, které je završeno podpisem Protokolu o předání a převzetí DÍLA;

„**ZÁRUČNÍ LHŮTA**“ je lhůta, ve které ZHOTOVITEL ručí za vady dle článku XXVII. této SMLOUVY;

„**SMLUVNÍ POKUTA**“ znamená pokutu dohodnutou v této SMLOUVĚ mezi OBJEDNATELEM a ZHOTOVITELEM, placenou ZHOTOVITELEM OBJEDNATELI v případě nesplnění závazku ZHOTOVITELE specifikovaného v této SMLOUVĚ;

„**INDIVIDUÁLNÍ ZKOUŠKA**“ je povinnost ZHOTOVITELE, respektive dodavatele dodávky smontovaného výrobku nebo montáže, případně montážních prací, spočívající ve vyzkoušení stroje, zařízení nebo technického systému v rozsahu nutném pro prověření jeho úplnosti a jeho funkcí a současně ověření řádného provedení montáže, případně jen ověření řádného provedení montáže (jedná-li se jen o montáže nebo montážní práce);

„**KOMPLEXNÍ ZKOUŠKY**“ jsou zkoušky DÍLA, které zásadně tvoří soubor strojů a zařízení; DODAVATEL jimi prokazuje, že DÍLO je kvalitní a že je schopno zkušebního (ověřovacího) provozu;

„**OVĚŘOVACÍ PROVOZ**“ navazuje na KOMPLEXNÍ ZKOUŠKY a ověřuje, zda DÍLO bude za předpokládaných provozních podmínek schopno provozu v rozsahu stanoveném pro ověřovací provoz v dokumentaci.

III. DOKUMENTY SMLOUVY O DÍLO

Tato SMLOUVA se skládá z níže uvedených DOKUMENTŮ SMLOUVY, které tvoří nedílnou součást této SMLOUVY:

Text SMLOUVY obsahující 42 článků

- Příloha 1 – Technická část ZADÁVACÍ DOKUMENTACE - PROJEKT
- Příloha 2 – Časový harmonogram realizace DÍLA
- Příloha 3 - Organizace DÍLA
- Příloha 4 – Kontrolní kniha stavby
- Příloha 5 – Systém zajištění jakosti vč. plánu jakosti
- Příloha 6 – Seznam hlavních subdodavatelů
- Příloha 7 – Bankovní záruka za provedení DÍLA
- Příloha 8 – Cenové specifikace
- Příloha 9 – Platební kalendář
- Příloha 10 – Publicita

IV. PRÁVNÍ ÚKONY A ZASTUPOVÁNÍ

Ve vzájemném styku SMLUVNÍCH STRAN jsou mimo osoby uvedené v článku I. této SMLOUVY dále oprávněni jednat o realizaci závazků dohodnutých ve SMLOUVĚ, ale nejsou oprávněni SMLOUVU měnit či rušit, tito zaměstnanci (osoby):

ZA OBJEDNATELE:

Ve věcech obchodních:

Ing. Lubomír Fojtů
tel.: +420 2251 317 31
e-mail: fojtu@rvccr.cz

Ve věcech technických a
realizačních:

Ing. Jiří Kotoun
tel.: +420 2251 317 47
e-mail: kotoun@rvccr.cz

ZA ZHOTOVITELE:

Ve věcech obchodních:

Ing. Roman Krupička, jednatel
tel.: [REDAKCE]
e-mail: [REDAKCE]

Ve věcech technických a
realizačních:

[REDAKCE]
tel.: [REDAKCE]
e-mail: [REDAKCE]

v. PŘEDMĚT DÍLA

1. DÍLEM dle této SMLOUVY je v rámci PROJEKTU zhotovení následující stavby:

Úprava kotevního stání nábřeží Edvarda Beneše spočívající v realizaci veškerých dodávek MATERIÁLŮ, PRACÍ a SLUŽEB v rozsahu a provedení definovaném v Zadávací dokumentaci stavby – Dokumentace pro provedení stavby, vypracované společností Vodní cesty a.s., Na Pankráci 57, 140 00 Praha 4

2. Nedílnou součástí díla je zajištění související projektové a inženýrské činnosti, tj. zajištění výrobní dokumentace, zajištění inženýrské činnosti ve smyslu podkladů a průzkumů nutných případně pro výše uvedenou projekční činnost a jiné se stavbou související činnosti (zajištění souhlasu dotčených orgánů státní správy a samosprávy, např. dopravně inženýrská opatření, ohlášení dočasných staveb zařízení staveniště, zajištění vytyčení všech inženýrských sítí apod.).

Předpokládané dopracování zadávacího projektu pro realizaci stavby je uvedeno v zadávacím projektu, části B. SOUHRNNÁ TECHNICKÁ ZPRÁVA K DOKUMENTACI PRO PROVEDENÍ STAVBY (PDPS), kapitola 7. Požadavky na zpracování dodavatelské dokumentace stavby, případně další dokumentace.

Celé DÍLO bude provedeno v souladu s požadavky, podmínkami, specifikacemi a ostatními údaji a informacemi obsaženými nebo zmíněnými v této SMLOUVĚ.

3. Řádné provedení DÍLA zahrnuje zejména:

(a) Dodání a provedení DÍLA v rozsahu a za podmínek stanovených touto SMLOUVOU a projektovou dokumentací odsouhlasenou OBJEDNATELEM;

- (b) Nejpozději do 14 dnů ode dne předání a převzetí STAVENIŠTĚ vypracování Protipovodňového a havarijního plánu včetně protipovodňových opatření, jeho odsouhlasení přísl. orgány a předání OBJEDNATELI před zahájením stavebních prací;
- (c) Vytýčení stávajících inženýrských sítí na STAVENIŠTI;
- (d) Trvalé zajištění vytyčovacích bodů obvodu STAVENIŠTĚ a záborů;
- (e) Provedení zemních prací, stavebních prací, provedení úpravy terénu, provedení geodetických zaměření na úrovni pro vklad do katastru nemovitostí;
- (f) Řízení, sledování, provádění, kontrola a dokumentování přípravy a realizace DÍLA, včetně aktualizací a dodání potřebné organizačně - plánovací dokumentace podle této SMLOUVY, zabezpečení provozu, koordinace prací a činností s činnostmi ostatních uživatelů vodního toku, zejména pak se Státní plavební správou – pobočka Praha, se sídlem: Jankovcova 4 PO BOX 28,170 04 Praha 7, a správcem vodního toku Povodím Vltavy, státní podnik se sídlem: Holečkova 106/8, 150 24 Praha 5
- (g) Vedení stavebního deníku, dle zákona č. 183/2006 Sb., o územním plánování a stavebním řádu, ve znění pozdějších předpisů, zajistit odborné vedení stavby při provádění DÍLA;
- (h) Obstarání a zajištění správy a přepravy na a ze STAVENIŠTĚ, proclení, zdanění, pojištění, ostraha a skladování veškerých MATERIÁLŮ, věcí, komponent apod. nutných k provedení DÍLA;
- (i) Zneškodnění a likvidace veškerých odpadů vzniklých ve spojení s realizací DÍLA, jakož i předcházení jejich zbytečnému vzniku;
- (j) Provedení všech předepsaných kontrol a zkoušek;
- (k) Získání a dodání potřebných revizních zpráv, protokolů, povolení, potvrzení, atestů, schválení a certifikátů nutných pro provedení DÍLA v rozsahu a za podmínek požadovaných touto SMLOUVOU;
- (l) Zpracování dokumentace skutečného provedení v rozsahu dle bodu 4. níže včetně zaměření skutečného stavu (zajištění geodetických výkonů);
- (m) Poskytnutí záruk na DÍLO v rozsahu stanoveném v této SMLOUVĚ a odstranění případných vad vzniklých v ZÁRUČNÍ LHŮTĚ;
- (n) Dodání dalších nezbytných MATERIÁLŮ, UŽIVACÍCH PRÁV a SLUŽEB (které vyplynou např. ze změn v projektu), nezbytných pro dosažení kompletnosti a splnění jeho účelu v souladu s touto SMLOUVOU;
- (o) K termínu předání a převzetí dokončené stavby předání ze strany ZHOTOVITELE stavby geometrického plánu pro účely zápisu dokončené stavby do evidence příslušného Katastrálního úřadu;
- (p) Nejpozději do týdne od předání a převzetí staveniště provedení pasportizace staveniště a ostatních ploch, jež v budoucnu budou využívány ZHOTOVITELEM pro realizaci stavby;
- (q) Ze strany ZHOTOVITELE stavby pro kontrolní činnost OBJEDNATELE a dalších oprávněných osob zajištění dostatečného počtu (do 10ks) základních osobních

ochranných pomůcek v zimním a letním provedení dle povětrnostních podmínek a bez označení firmy pro vstup na STAVENIŠTĚ dle nařízení vlády 495/2001 Sb.;

(r) Dodávka a instalace plavebního značení dle projektové dokumentace;

(s) Zajištění nezbytných prostředků publicity dle Přílohy 10 této SMLOUVY.

4. Dokumentaci skutečného provedení DÍLA (samostatně pro jednotlivé stavební objekty a provozní soubory) předá ZHOTOVITEL OBJEDNATELI za následujících podmínek:

(a) Po dokončení veškerých prací majících vliv na konstrukce zakreslené v dokumentaci, nejpozději však 30 dnů před termínem předání a převzetí DÍLA (viz. čl. VIII. bod 1. a čl. XXIV. této SMLOUVY), předá ZHOTOVITEL OBJEDNATELI způsobem uvedeným v čl. XXXIX. bod 1. této SMLOUVY k vyjádření a ke schválení koncept dokumentace skutečného provedení DÍLA, ve kterém budou zaznamenány veškeré změny realizované oproti původní projektové dokumentaci DÍLA. Koncept dokumentace skutečného provedení DÍLA bude OBJEDNATELI předán 1x (jedenkrát) v písemné formě a 1x (jedenkrát) ve formě elektronické. Správnost dokumentace skutečného provedení DÍLA ověří technický dozor stavebníka (správce stavby) pověřený OBJEDNATELEM. Případné požadavky OBJEDNATELE na jeho úpravu (opravy, doplnění apod.) musí být ZHOTOVITELEM zapracovány do upravené verze dokumentace skutečného provedení DÍLA a předloženy k opětovnému schválení. Po schválení ZHOTOVITEL vypracuje konečnou verzi dokumentace skutečného provedení DÍLA.

OBJEDNATEL je povinen vyjádřit se k předloženému konceptu dokumentace skutečného provedení DÍLA do 30 dnů. Nedoručí-li OBJEDNATEL ZHOTOVITELI v této lhůtě svoje vyjádření, má se za to, že s předloženým konceptem dokumentace skutečného provedení DÍLA souhlasí.

(b) Schválenou orazítkovanou dokumentaci skutečného provedení DÍLA předá ZHOTOVITEL OBJEDNATELI současně s podpisem Protokolu o předání a převzetí DÍLA.

Dokumentace skutečného provedení DÍLA bude OBJEDNATELI předána 6x (šestkrát) v písemné formě (čistopis ve vyhotoveních) a dále 2x (dvakrát) ve formě elektronické.

Požadavky na zpracování dokumentace skutečného provedení DÍLA

Dokumentace skutečného provedení DÍLA musí být zpracována zejm. v souladu s obecně závaznými právními a jinými předpisy vč. nejnovějších technických norem. Dokumentace skutečného provedení DÍLA musí být zpracována tak, aby byla logická, přehledná, věcná, srozumitelná, komplexní a jazykově správná. Dokumentace skutečného provedení DÍLA musí být zpracována v českém jazyce. Dokumentace skutečného provedení DÍLA musí dále splňovat následující náležitosti:

Titulní strana

Titulní strana dokumentace skutečného provedení DÍLA nebo čelní strana hlavních desek bude obsahovat následující údaje:

Celý název investiční akce;

Název dokumentace;

Stupeň dokumentace;

ZADAVATEL: Česká republika – Ministerstvo dopravy + logo;

OBJEDNATEL: *Název + logo;*

ZHOTOVITEL: *Název společnosti [+ logo];*
Vypracoval: *Jména projektantů, u širšího týmu pouze zodpovědný projektant;*
Datum: *Měsíc, rok.*

Titulní strany dílčích částí dokumentace skutečného provedení DÍLA budou obsahovat kromě výše uvedených údajů také název příslušné části dokumentace („textová část“, „výkresová část“ apod.).

Na rubové straně čelního listu každých desek musí být uveden seznam příloh vložených do těchto desek. Pokud budou uvnitř těchto desek desky další, musí zde být uveden pouze název vložených dílčích částí dokumentace skutečného provedení DÍLA.

Každá volně vložená příloha dokumentace skutečného provedení DÍLA musí mít na vrchní straně rámeček nebo vrchní list obsahující všechny popisné údaje jako na titulní straně dokumentace skutečného provedení DÍLA, navíc zde musí být uveden název přílohy, její číslo a dle potřeby stavební objekt a měřítko.

Desky a přílohy dokumentace skutečného provedení DÍLA budou označeny *číslem paré*.

Textová část

Jednotlivé kapitoly textové části dokumentace skutečného provedení DÍLA musí být označeny a číslovány v souladu s doporučenou osnovou, stránky musí být číslovány, v záhlaví stránky musí být vždy uveden *název investiční akce včetně názvu dokumentace*, v zápatí text: *Název objednatele, název zhotovitele a číslo stránky*.

V dokumentaci skutečného provedení DÍLA musí být řádně uvedeny všechny podklady pro vypracování dokumentace skutečného provedení DÍLA. Seznam všech použitých podkladů pro vypracování dokumentace skutečného provedení DÍLA musí být uveden v samostatné kapitole, tyto podklady musí být v textu vhodně zmíněny, např. formou poznámky pod čarou. Jako podklad lze kromě projektových dokumentací a studií uvádět i literaturu, technické normy apod. U každého nepůvodního textu, tabulky, grafu, schématu nebo podobného objektu, který pracuje s převzatými údaji, musí být vždy uveden zdroj.

Výkresy

Druh použitých mapových nebo situačních podkladů, jejich zpracovatel a rok zaměření musí být vždy uveden přímo na příslušném výkrese a/nebo v textové části dokumentace skutečného provedení DÍLA.

Jako souřadnicový systém u situací lze používat pouze soustavu S-JTSK, výškový systém Balt po vyrovnání. Tyto údaje musí být uvedeny na každém výkrese u rozpisky. Každý situační výkres musí obsahovat severku.

Ostatní požadavky na výkresy, mapy a situace vyplývají z obecně závazných právních předpisů a technických norem.

Digitální forma dokumentace skutečného provedení DÍLA

Digitální forma odevzdávané dokumentace skutečného provedení DÍLA musí zcela odpovídat její tištěné verzi a musí obsahovat celý text včetně všech příloh a výkresů. V případě rozporů mezi digitální a tištěnou formou dokumentace skutečného provedení DÍLA má přednost tištěná verze dokumentace skutečného provedení DÍLA. Soubory musí být zaznamenány na nosiči DVD-ROM, názvy příslušných souborů musí být natolik výstižné a vzájemně nezaměnitelné, aby byl zřejmý jejich obsah a umístění v dokumentaci skutečného provedení DÍLA. Je nutno dodržet členění dokumentace dle tištěné podoby. Pokud je dokumentace skutečného provedení DÍLA rozsáhlá s velkým počtem souborů, musí ZHOTOVITEL přiložit textový soubor "**readme.txt**", kterým je specifikace obsahu přiložených souborů a vazba na seznam příloh.

Titulní strana DVD-ROMu

Vrchní strana nosiče DVD-ROM musí obsahovat minimálně zkrácený název dokumentace skutečného provedení DÍLA, který musí být uveden na nalepeném DVD-labelu, nebo napsán hůlkovým písmem přímo na nosič měkkým fixem.

Nosič musí být uložen v plastovém DVD boxu (tlustý). DVD s dokumentací skutečného provedení DÍLA nesmí být ukládán do slimboxu (tenký box na DVD). Pokud je nutné uložit data na dva či více DVD, je třeba použít box na odpovídající počet DVD.

Titulní strana DVD boxu bude obsahovat následující údaje:

Celý název investiční akce

Název dokumentace

Stupeň dokumentace

Objednatel: *Název + logo*

Zhotovitel: *Název společnosti + logo*

Datum: *Měsíc, rok*

Hřbet DVD boxu bude obsahovat název *řešené investiční akce, název dokumentace a stupeň dokumentace*, přičemž text lze zkrátit tak, aby byl v jenom řádku a přitom byl dostatečně výstižný.

Povolené datové formáty

Text a obrázky:

*.doc – Microsoft Word 2000-2007

V rámci tohoto textového formátu je dovoleno používat všechny typy objektů a prvků, které neobsahují propojení s jinými soubory nebo aplikacemi. Typ písma (font) "Arial CE", "Times New Roman CE" a "Symbol".

Součástí souborů nesmí být žádná makra. Formát papíru je výhradně A4. V rámci jednoho odstavce nesmí být použity tvrdé konce řádků, odsazení části textu musí být prováděno výhradně pomocí tabulátoru nebo nastavení odsazení ve formátu odstavce, v textu nesmí být použita řada mezer.

*.rtf - Rich text format

stejně podmínky jako u formátu *.doc

*.xls - Microsoft Excel 2000-2007

V rámci tohoto textového formátu je dovoleno používat všechny typy objektů, prvků a funkcí, které neobsahují propojení s jinými soubory nebo aplikacemi. Propojení s jinými sešity musí být ve finální verzi deaktivováno. Typ písma (font) "Arial CE", "Times New Roman CE" a "Symbol". Součástí souborů nesmí být žádná makra. Doporučený formát papíru je A4, v případě nutnosti užití většího formátu musí být tabulky strukturovány tak, aby byl možný jejich tisk po částech na formát A4 bez ztráty smyslu a základní přehlednosti dokumentu.

*.txt - text ve formátu ANSI

Formát *.txt smí být použit pouze u textových výstupů ze specializovaných programů, u kterých je vhodné tento formát použít. Zároveň musí být zajištěna základní přehlednost dokumentu, u souvislého textu nesmí být nepoužity tvrdé konce řádků.

*.tif - Taje Image File Format

Formát *.tif je doporučen pro všechny typy obrázků. Přílohy, které nejsou zpracovateli k dispozici v digitální formě, musí být nascanovány a zaznamenány na DVD-ROM rovněž ve formátu *.tif. Rozlišení obrázků a fotografií musí být min. 300 dpi v True color 24 bit, čistý text 100 dpi v barvě RGB.

*.jpg – JPEG

Ve formátu *.jpg je přípustné ukládat pouze fotografie. Rozlišení obrázků je min. 300 dpi v True color 24 bit, komprese je max. 50 %, doporučená je komprese minimální.

*.pdf - Adobe Acrobat dokument

Použití formátu *.pdf je přípustné pouze tehdy, když je nezbytné zabezpečit fixní podobu dokumentu bez ohledu na způsob výstupu. Zároveň je ale nutné zaznamenat kompletní dokument na DVD-ROM rovněž v některém z výše uvedených kompatibilních formátů (*.doc, *.rtf, *.xls, *.txt, *.tif, *.jpg). Výjimka z tohoto ustanovení je možná pouze v případě datových výstupů ze specializovaného softwaru, které jsou pouze podkladem pro další v dokumentaci uvedenou analýzu.

Výkresy:

Veškeré situační výkresy je nutné zpracovávat v souřadnicové soustavě S-JTSK, při nutnosti užít jiný souřadný systém musí být tato skutečnost odůvodněna v textu. Ostatní stavební výkresy zpracovávat v základních jednotkách m nebo mm. Je nutné, aby projektant maximálně využíval třídění entit do vrstev (layerů) dle jejich skutečné funkce (hrany stavebních konstrukcí, inženýrské sítě, popis) a dle charakteru jejich zobrazení v tiskovém výstupu (plná, čárkovaná apod.)

V případě dokumentace, která plní nebo má plnit funkci Generelu vodní cesty, je nutno dodržet v první řadě požadavky uvedené v Metodice zpracování generelu vodních cest ČR.

*.dgn – MicroStation

Výkresy ve formátu *.dgn musí být ukládány výhradně zkomprimované a zkontrolované nástrojem EDG. Veškeré referenční výkresy, které jsou nutné pro korektní výstup, musí být rovněž přiloženy. Skladba referenčních výkresů je specifikována v souboru **readme.txt**.

Při použití rastrových referenčních výkresů musí být v hlavním výkresovém souboru nebo v pomocném vektorovém výkrese zakresleny běžnou čarou okraje použitých rastrů. Musí být použita buď standardní tabulka barev vodních cest defaultní MicroStation, nebo defaultní AutoCAD. Rozsah používaných vrstev 1-63, smí být použity pouze standardní typy čar, nesmí být používány uživatelské typy čar. V případě potřeby je třeba značky uvedené v tomto odstavci nahradit kresbou, je-li to vhodné. Vložené buňky musí být rozloženy. Tloušťky čar smí být použity pouze standardní, pro tisk nesmí být použita pentabulka. Písma je nutno volit přednostně standardní MicroStation, při užití TrueType fontů musí být takové texty uloženy do samostatné vrstvy a do souboru readme.txt musí být přidána legenda (vrstva+font).

Soubor nesmí obsahovat makra.

*.dwg - AutoCAD 2004 - 2008

Veškeré referenční výkresy, které jsou nutné pro korektní výstup, musí být rovněž přiloženy. Skladba referenčních výkresů je specifikována v souboru readme.txt. Při použití rastrových referenčních výkresů je třeba v hlavním výkresovém souboru nebo v pomocném vektorovém výkrese zakreslit běžnou čarou okraje použitých rastrů. Rozsah vrstev smí být použit pouze 63, typy čar smí být použity pouze standardní, nesmí být použity uživatelské typy čar. V případě potřeby je třeba příslušné značky nahradit kresbou, je-li to vhodné.

5. ZHOTOVITEL provede také všechny SLUŽBY a zajistí dodávky všech MATERIÁLŮ, které nejsou výslovně uvedeny v této SMLOUVĚ, ale o nichž je možno s ohledem na účel této SMLOUVY odůvodněně předpokládat, že jsou nutné pro řádnou funkci a dokončení DÍLA tak, jako kdyby tyto SLUŽBY a/nebo MATERIÁLY byly v této SMLOUVĚ výslovně uvedeny. V takovém případě bude rozsah SLUŽEB a DODÁVEK SMLUVNÍMI STRANAMI projednán a OBJEDNATELEM písemně odsouhlasen.

VI. TECHNICKÉ A KVALITATIVNÍ PODMÍNKY DÍLA

1. Celé DÍLO bude dodáno v souladu s normou ČSN EN ISO 9001:2001 (případně jiným osvědčením kvality splňující minimálně požadavky normy ČSN EN ISO 9001:2001) a obecně závaznými právními předpisy a nejnovějšími technickými normami. ZHOTOVITEL musí plně respektovat aktuální technické normy, pracovní-bezpečnostní a jiné předpisy platné v ČR a Technické kvalitativní podmínky OBJEDNATELE, v platném znění. Tímto se výše uvedené právní předpisy a normy stávají pro zhotovitele závazné.
2. ZHOTOVITEL zajistí a předloží OBJEDNATELI všechny nutné certifikáty a dokumenty vydané příslušnými úřady v ČR, které prokazují, že vyprojektované, vyrobené, vyzkoušené a dodané DÍLO je v souladu s technickými normami, předpisy bezpečnosti práce a ostatními předpisy, které jsou platné v ČR a které jsou nutné k tomu, aby proběhla úspěšná kolaudace DÍLA a OBJEDNATEL obdržel veškeré veřejnoprávní souhlasy potřebné k provozu DÍLA. Tyto certifikáty a dokumenty budou součástí protokolu o PŘEVZETÍ DÍLA, pokud předpisy nevyžadují jejich předložení dříve. Náklady na získání těchto certifikátů jsou obsaženy ve SMLUVNÍ CENĚ.

ZHOTOVITEL je povinen dodržovat ustanovení zákona č. 22/1997 Sb., o technických požadavcích na výrobky, ve znění pozdějších předpisů, a jeho prováděcích předpisů. ZHOTOVITEL předá potvrzenou kopii prohlášení o shodě podle zákona č. 22/1997 Sb., o technických požadavcích na výrobky, ve znění pozdějších předpisů, jako přílohu protokolu o PŘEVZETÍ DÍLA.

3. Pro případ sporu mezi ZHOTOVITELEM a OBJEDNATELEM, zda DÍLO odpovídá dohodnuté kvalitě nebo aplikovaným technickým normám, se OBJEDNATEL a ZHOTOVITEL dohodli, že bude vzato v úvahu stanovisko odborného znalce v příslušném oboru nebo nezávislé autorizované zkušebny v ČR. V případě, že ani potom se SMLUVNÍ STRANY nedohodnou, bude spor řešen podle ustanovení článku XXXIII. této SMLOUVY.

VII. MÍSTO PLNĚNÍ

Místem plnění díla je Vltavská vodní cesta – Nábřeží Edvarda Beneše – ř.km 51,70-52,20 Katastrální území: Praha, Okres: Praha, Kraj: Praha

VIII. ČASOVÝ POSTUP REALIZACE DÍLA

1. ZHOTOVITEL zahájí práce na DÍLE tak, aby splnil veškeré dílčí i konečné termíny uvedené v časovém harmonogramu realizace DÍLA, který tvoří Přílohu 2 této SMLOUVY.

Níže jsou uvedeny hlavní závazné termíny plnění DÍLA:

(a) Předání STAVENIŠTĚ, zahájení prací do 10 dnů od data účinnosti SMLOUVY.

(b) Ukončení staveb, PŘEVZETÍ DÍLA do 7 měsíců od data účinnosti SMLOUVY.

2. ZHOTOVITEL je povinen splnit své povinnosti v souladu s dobami plnění uvedenými v časovém harmonogramu realizace DÍLA (Příloha 2 SMLOUVY).

3. Dodávka dokumentace skutečného provedení DÍLA podle této SMLOUVY bude považována za splněnou v okamžiku jejího převzetí a odsouhlasení OBJEDNATELEM.

Dodávka MATERIÁLŮ potřebných pro realizaci DÍLA bude považována za splněnou v okamžiku zabudování MATERIÁLŮ do stavby.

SLUŽBY na STAVENIŠTI budou považovány za splněné v okamžiku jejich řádného provedení na STAVENIŠTI.

Dodávka smontovaného a odzkoušeného zařízení ve smyslu této SMLOUVY je splněna v okamžiku podpisu protokolu o PŘEVZETÍ DÍLA (ETAPY DÍLA) a odstranění vad a nedodělků.

IX. ODPOVĚDNOSTI ZHOTOVITELE

1. ZHOTOVITEL je povinen provést a dokončit DÍLO řádně a ve stanovené lhůtě.
2. ZHOTOVITEL potvrzuje, že uzavřel tuto SMLOUVU na základě řádného přezkoumání údajů vztahujících se k DÍLU předaných mu OBJEDNATELEM a informací, které mohl získat vizuální inspekci STAVENIŠTĚ a jiných jemu dostupných dat, vztahujících se k DÍLU, a potvrzuje, že jeho zanedbání či opomenutí seznámit se všemi těmito údaji a informacemi ho nezbavuje odpovědnosti za řádný odhad obtížnosti nebo ceny úspěšné realizace DÍLA.
3. Jestliže jakákoliv data předaná OBJEDNATELEM jako část této SMLOUVY nejsou dostatečná nebo kompletní pro provádění této SMLOUVY, je ZHOTOVITEL povinen obstarat si chybějící data. OBJEDNATEL je povinen poskytnout ZHOTOVITELI nezbytnou součinnost. ZHOTOVITEL nemá nárok na žádné dodatečné platby a prodloužení termínu dokončení DÍLA či jeho části z důvodu chybné interpretace jakýchkoliv podkladů vztahujících se k DÍLU.
4. ZHOTOVITEL odpovídá za dodržování obecně závazných právních předpisů a nejnovějších technických norem při realizaci DÍLA. ZHOTOVITEL odpovídá OBJEDNATELI za veškerá ručení, škody, reklamace, pokuty a výlohy jakékoli povahy, vznikajícími nebo vyplývajícími z porušení právních a/nebo technických norem ZHOTOVITELEM a/nebo jeho SUBDODAVATELI.

X. SOUČINNOST OBJEDNATELE

1. OBJEDNATEL předá ZHOTOVITELI STAVENIŠTĚ bez právních vad v termínu uvedeném v čl. VIII. bod 1. písm. a) této SMLOUVY.

2. OBJEDNATEL předá při předání STAVENIŠTĚ ZHOTOVITELI platná stavební povolení včetně dokumentace potvrzené stavebním úřadem. Ostatní povolení, souhlasy, schválení a licence příslušných veřejnoprávních orgánů, institucí či soukromoprávních subjektů, které jsou požadovány veřejnoprávními orgány a které jsou potřebné pro realizaci a udělení souhlasu s užíváním DÍLA (včetně těch, které jsou nutné pro realizaci příslušných smluvních závazků ZHOTOVITELE a / nebo OBJEDNATELE) obstará ZHOTOVITEL. OBJEDNATEL je však povinen v případě potřeby poskytnout ZHOTOVITELI součinnost pro obstarání výše uvedených povolení, souhlasů, schválení, licencí apod.
3. OBJEDNATEL zajistí bezplatně pro ZHOTOVITELE 2 paré PD pro provádění stavby.

XI. SMLUVNÍ CENA

1. SMLUVNÍ STRANY se dohodly na SMLUVNÍ CENĚ DÍLA, která činí:

cena bez DPH: 37 791 790,- Kč

(slovy: Třicetsedmmilionůsedmsetdevadesátjedentisícsemsetdevadesát korun českých)

sazba DPH: 21 %

DPH: 7 936 276,- Kč

(slovy: Sedmmilionůdevětsetřicetšesttisícdvěstěsedmdesátšest korun českých)

Celková cena DÍLA včetně DPH: 45 728 065,- Kč

(slovy: Čtyřicetpětmilionůsedmsetdvacetosmtisícšedesátpět korun českých)

2. SMLUVNÍ CENA uvedená v bodě 1. tohoto článku SMLOUVY, je stanovena jako cena pevná a nepřekročitelná, zahrnuje veškeré náklady ZHOTOVITELE spojené s realizací DÍLA, včetně provedení všech zkoušek, dopravy do místa plnění předmětu SMLOUVY, likvidace odpadů atd. a je platná po celou dobu realizace DÍLA.
3. Specifikace SMLUVNÍ CENY s rozdělením na položky je uvedena v Příloze 8 této SMLOUVY.
4. Všechny daně, cla, pojištění a další poplatky, jež jsou a / nebo mají být placeny ZHOTOVITELEM v souvislosti s realizací DÍLA, jsou zahrnuty do SMLUVNÍ CENY.
5. ZHOTOVITEL uvedl v této SMLOUVĚ správnou a dostatečnou cenu DÍLA, která je SMLUVNÍ CENOU dle bodu 1. tohoto článku SMLOUVY, a která bude krýt veškeré jeho závazky vyplývající z této SMLOUVY.
6. V případě změny sazby DPH dané právními předpisy bude k ceně bez DPH příúčtována daň dle sazby platné ke dni zdanitelného plnění.

XII. PLATEBNÍ PODMÍNKY

1. Platby budou probíhat bezhotovostní formou na bankovní účet ZHOTOVITELE uvedený v této SMLOUVĚ. SMLUVNÍ STRANY se dohodly, že změnu bankovního spojení a čísla účtu ZHOTOVITELE lze provést pouze písemným dodatkem k této SMLOUVĚ, nebo písemným sdělením prokazatelně doručeným ZHOTOVITELEM OBJEDNATELI, a to nejpozději spolu s příslušnou fakturou / daňovým dokladem. Sdělení ZHOTOVITELE o změně jeho bankovního spojení a čísla účtu musí být doručeno v originále a musí být podepsáno osobami oprávněnými k podpisu této SMLOUVY nebo statutárním orgánem ZHOTOVITELE.
2. Veškeré platby spojené s DÍLEM budou provedeny v Kč. OBJEDNATEL nebude ZHOTOVITELI poskytovat žádné zálohy na cenu za plnění předmětu této SMLOUVY v jakékoliv formě.
3. ZHOTOVITELI vzniká právo na zaplacení SMLUVNÍ CENY DÍLA po řádném zhotovení DÍLA a převzetí DÍLA OBJEDNATELEM v souladu s článkem XXIV. této SMLOUVY a v souladu s tímto článkem SMLOUVY.
4. SMLUVNÍ STRANY se dohodly, že OBJEDNATEL ZHOTOVITELI bude hradit platby za provedení dílčích plnění v rámci realizace DÍLA v níže uvedeném členění.
5. Platby na základě postupu DÍLA (dále také jen „DÍLČÍ PLATBY“)

DÍLČÍ PLATBY (za činnosti specifikované v čl. V. této SMLOUVY) budou placeny OBJEDNATELEM ZHOTOVITELI v celkové výši max. do 90% SMLUVNÍ CENY DÍLA. DÍLČÍ PLATBY budou ZHOTOVITELI OBJEDNATELEM placeny postupně měsíčně vždy po skončení příslušného kalendářního měsíce za práce řádně provedené v daném kalendářním měsíci v souladu s touto SMLOUVOU. ZHOTOVITEL je oprávněn vystavit a zaslat OBJEDNATELI fakturu na DÍLČÍ PLATBU (dále jen „DÍLČÍ FAKTURA“) vždy po skončení daného kalendářního měsíce pouze za práce a činnosti provedené řádně a v souladu s touto SMLOUVOU. Y, a to poté co ZHOTOVITEL doručí OBJEDNATELI následující dokumenty :

- (i) Postupové zprávy, vydané po splnění příslušných povinností a podmínek nutných pro zaplacení dané DÍLČÍ PLATBY, potvrzené OBJEDNATELEM a technickým dozorem stavebníka;
 - (ii) Veškeré kompletně vyplněné listy Kontrolní knihy stavby spolu se všemi podpůrnými doklady (o provedení měření, zkoušek atd.) vztahující se k dané DÍLČÍ PLATBĚ.
6. Dílčí platby jsou vázány na řádné věcné plnění ZHOTOVITELE. ZHOTOVITEL bude vystavovat DÍLČÍ FAKTURY v souladu s věcným plněním dle cenových specifikací (Příloha 8 této SMLOUVY) a ve smyslu časového harmonogramu (Příloha 2 této SMLOUVY). Zaplacení DÍLČÍ FAKTURY za příslušné období bude OBJEDNATELEM provedeno vždy až po vystavení a zaplacení DÍLČÍ FAKTURY za předcházející období dle časového harmonogramu v souladu s Přílohou 2 této SMLOUVY. Kontrola řádného věcného plnění ve smyslu Přílohy 4 této SMLOUVY, která je podkladem pro potvrzení dílčí platby OBJEDNATELEM a technickým dozorem stavebníka, probíhá v místě plnění dle čl. VII. Pokud řádné provedení předepsaných kontrol dle Přílohy 4 této SMLOUVY vyžaduje úkony OBJEDNATELE nebo technického dozoru stavebníka mimo místo plnění dle čl. VII. SMLOUVY, ZHOTOVITEL kryje veškeré náklady zástupce OBJEDNATELE nebo technického dozoru stavebníka vyvolané cestou z místa plnění dle čl. VII. SMLOUVY do místa, kde reálně kontroly musí probíhat.

7. Při neplnění termínů daných časovým harmonogramem (Příloha 2), kvalitativních, a / nebo jiných závazků ZHOTOVITELE vyplývajících z této SMLOUVY má OBJEDNATEL právo pozastavit platbu DÍLČÍ FAKTURY až do splnění závazku, resp. předchozího dílčího plnění dle časového harmonogramu ZHOTOVITELEM. ZHOTOVITEL, však i v případě dle předchozí věty bude pokračovat v plnění svých závazků dle této SMLOUVY.

8. Konečná platba

Konečné vyrovnání do výše SMLUVNÍ CENY DÍLA bude OBJEDNATELEM provedeno po PŘEVZETÍ DÍLA podle této SMLOUVY jako konečná platba po obdržení následujících dokumentů od ZHOTOVITELE:

- (i) Faktura vystavená ZHOTOVITELEM do 15 dnů od PŘEVZETÍ DÍLA na celkovou částku SMLUVNÍ CENY DÍLA (včetně DPH), v níž bude proveden odpočet všech dříve zaplacených DÍLČÍCH PLATEB s uvedením částek jednotlivých DÍLČÍCH PLATEB a datem jejich zaplacení;
- (ii) Protokol o předání a PŘEVZETÍ DÍLA podepsaný OBJEDNATELEM, technického dozoru stavebníka a ZHOTOVITELEM, dokládající řádné splnění předmětu této SMLOUVY.

V případě, že se OBJEDNATEL rozhodne podepsat protokol o PŘEVZETÍ DÍLA s drobnými vadami a nedodělkami, které nebudou bránit řádnému a bezpečnému provozu a užívání DÍLA, bude u konečné platby uplatněno zádržné ve výši deseti (10) procent SMLUVNÍ CENY DÍLA. Toto zádržné bude OBJEDNATELEM uvolněno po odstranění všech vad a nedodělků DÍLA.

9. ZHOTOVITEL použije v DÍLČÍCH FAKTURÁCH, jakož i ve faktuře na celkovou částku SMLUVNÍ CENY DÍLA identické názvy pro jednotlivé činnosti a dílčí plnění, tak jak jsou uvedeny v cenových specifikacích dle této SMLOUVY.

10. Za předčasné dokončení DÍLA nebo jeho části nebude ZHOTOVITELI poskytnuta žádná odměna nad rámec SMLUVNÍ CENY.

11. Splatnost faktur

Platby budou provedeny bezhotovostním převodem z účtu OBJEDNATELE na účet ZHOTOVITELE do 60 dnů počínaje dnem následujícím po doručení faktury ZHOTOVITELE na adresu OBJEDNATELE.

12. Faktury budou pro OBJEDNATELE vyhotoveny vždy v jednom (1) originálu a 2 kopiích.

13. Faktura bude obsahovat veškeré náležitosti a data, které jsou dle českých právních předpisů nezbytné pro daňový doklad, zejména podle § 29 zákona č. 235/2004 Sb., o dani z přidané hodnoty, ve znění pozdějších předpisů a § 435 zákona č. 89/2012 Sb., občanský zákoník, ve znění pozdějších předpisů (dále také jen „občanský zákoník“), a bude zejména obsahovat:

- označení „faktura“ a její číslo;
- jméno osoby, která vystavuje fakturu;
- obchodní firmu a sídlo, u fyzické osoby jméno a bydliště (popř. místo podnikání) ZHOTOVITELE a OBJEDNATELE, podpis ZHOTOVITELE;

- evidenční číslo této SMLOUVY OBJEDNATELE;
 - datum vystavení faktury a datum uskutečnění zdanitelného plnění;
 - lhůtu splatnosti dle této SMLOUVY;
 - označení DÍLA včetně názvu investiční akce a čísla projektu (ISPROFOND), jeho rozsah a datum provedení DÍLA a odevzdání DÍLA, kopie dokladu o předání a převzetí;
 - IČ a DIČ ZHOTOVITELE;
 - IČ OBJEDNATELE;
 - označení peněžního ústavu a číslo účtu ZHOTOVITELE;
 - celkovou fakturovanou částku k proplacení včetně DPH;
 - vypořádání poskytnutých dílčích plateb;
 - razítko ZHOTOVITELE a podpis oprávněného zástupce ZHOTOVITELE.
14. Faktury musí být vyhotoveny výhradně v listinném formátu (A4), jednostranného tisku, na standardním kancelářském papíru, scannovatelné (kopírovatelné) černobíle bez ztráty informační hodnoty, čitelné a o maximálním rozsahu do 5 stran, vyjma příloh.
15. V případě že faktura nebude obsahovat náležitosti dle této SMLOUVY a / nebo bude uvedeno bankovní spojení a číslo účtu ZHOTOVITELE v rozporu s touto SMLOUVOU a / nebo v rozporu s písemným sdělením o jeho změně a / nebo tyto náležitosti budou uvedeny chybně, má OBJEDNATEL právo fakturu vrátit ZHOTOVITELI se žádostí o provedení opravy a / nebo doplnění. S vrácenou fakturou musí být ZHOTOVITELI sdělen důvod jejího vrácení. Ode dne doručení nové, doplněné a / nebo opravené faktury OBJEDNATELI běží nová lhůta splatnosti.
16. V případě, že OBJEDNATEL zaplatí ZHOTOVITELI fakturu, kterou později shledá jako vydanou v rozporu s ustanoveními této SMLOUVY, ZHOTOVITEL vystaví dobropis na zpochybnou částku do 15 dnů po obdržení písemného vyrozumění o tom, že faktura byla nesprávně vydána.
17. Žádná platba provedená OBJEDNATELEM v rámci tohoto ustanovení se nepovažuje za převzetí DÍLA nebo jakékoli jeho části OBJEDNATELEM.
18. OBJEDNATEL není v prodlení se zaplacením faktury, pokud nejpozději v poslední den její splatnosti byla účtovaná částka odeslána z účtu OBJEDNATELE ve prospěch účtu ZHOTOVITELE. Veškeré bankovní výlohy a poplatky banky OBJEDNATELE spojené s platbou SMLUVNÍ CENY hradí OBJEDNATEL, ostatní bankovní výlohy a poplatky hradí ZHOTOVITEL a jsou zahrnuty ve SMLUVNÍ CENĚ.
19. SMLUVNÍ STRANY se dohodly, že v případě, že OBJEDNATEL nebo ZHOTOVITEL nesplní povinnost zaplatit určitou řádně podloženou platbu v době její splatnosti nebo ve lhůtě stanovené ve SMLOUVĚ, zaplatí dlužník věřiteli úrok z prodlení ve výši 0,05 % z dlužné částky za každý den prodlení až do úplného zaplacení pohledávky.
20. Adresa pro doručení faktury:
Česká republika - Ředitelství vodních cest ČR
nábřeží L. Svobody 1222/12
110 15 Praha 1

XIII. DANĚ A POPLATKY

1. SMLUVNÍ CENA DÍLA zahrnuje všechna cla, dovozní daně, obchodní přírážky a ostatní poplatky, které jsou a mohou být vyžadovány v souvislosti s plněním této SMLOUVY.
2. Žádné ustanovení této SMLOUVY nezbujuje ZHOTOVITELE jeho odpovědnosti a povinnosti k placení jakýchkoliv poplatků a / nebo daní v souvislosti s realizací této SMLOUVY.
3. Všechny daně, poplatky, cla a ostatní výlohy, uvalené v zahraničí nebo v ČR na MONTÁŽNÍ ZAŘÍZENÍ (jako např. zařízení pro zvedání, dopravu a manipulaci se zeminami, dočasné pracovní budovy na STAVENIŠTI, vybavení kanceláří, a ostatní zařízení, přístroje a pomůcky nutné k realizaci DÍLA pro stavební, montážní, kontrolní a jiné účely, které však netvoří součást DÍLA) pokud vlastnická práva k němu podle této SMLOUVY nepřecházejí na OBJEDNATELE, jdou k tíži ZHOTOVITELE..

XIV. ZÁSTUPCI SMLUVNÍCH STRAN

1. ZÁSTUPCE OBJEDNATELE

Jestliže ZÁSTUPCE OBJEDNATELE není jmenován v této SMLOUVĚ, pak do 10 dnů od data účinnosti této SMLOUVY jej OBJEDNATEL jmenuje a oznámí písemně ZHOTOVITELI jméno ZÁSTUPCE OBJEDNATELE. OBJEDNATEL může v průběhu realizace DÍLA jmenovat jinou osobu ZÁSTUPCEM OBJEDNATELE místo osoby dříve jmenované a je povinen toto bezodkladně ZHOTOVITELI oznámit. Jmenování ZÁSTUPCE OBJEDNATELE nabývá účinnost až poté, kdy ZHOTOVITEL obdrží písemné oznámení o tomto jmenování. ZÁSTUPCE OBJEDNATELE bude zastupovat a jednat za OBJEDNATELE vždy v průběhu trvání této SMLOUVY v souladu se svým zmocněním. Všechna sdělení, instrukce, příkazy, schválení a všechna ostatní oznámení v rámci této SMLOUVY budou poskytována ZHOTOVITELI ZÁSTUPCEM OBJEDNATELE, pokud v této SMLOUVĚ není uvedeno něco jiného.

Všechna sdělení, instrukce, certifikáty, informace a jiná oznámení předávaná ZHOTOVITELEM OBJEDNATELI v rámci realizace této SMLOUVY budou předávána ZÁSTUPCI OBJEDNATELE, pokud v této SMLOUVĚ není uvedeno něco jiného.

2. ZÁSTUPCE ZHOTOVITELE A VEDOUCÍ STAVBY

V případě, že ZÁSTUPCE ZHOTOVITELE není jmenován v této SMLOUVĚ, pak do 10 dnů od data účinnosti této SMLOUVY je ZHOTOVITEL povinen jmenovat ZÁSTUPCE ZHOTOVITELE a písemně oznámit jeho jmenování OBJEDNATELI. Jmenování ZÁSTUPCE ZHOTOVITELE nabývá účinnosti až poté, kdy OBJEDNATEL obdrží písemné oznámení o tomto jmenování. ZÁSTUPCE ZHOTOVITELE zastupuje a jedná za ZHOTOVITELE po celou dobu trvání této SMLOUVY a podává OBJEDNATELI všechna ZHOTOVITELOVA sdělení, instrukce, informace a všechna ostatní oznámení podle této SMLOUVY.

Všechna sdělení, oznámení, instrukce, informace i ostatní údaje podávané OBJEDNATELEM podle ustanovení této SMLOUVY se předávají ZÁSTUPCI ZHOTOVITELE, pokud v této SMLOUVĚ není uvedeno něco jiného. ZHOTOVITEL má povinnost nerušit zmocnění ZÁSTUPCE ZHOTOVITELE bez předchozího písemného souhlasu OBJEDNATELE, který nebude bez závažných důvodů odepřen.

3. ZÁSTUPCE ZHOTOVITELE se souhlasem OBJEDNATELE může v průběhu realizace DÍLA předat určité osobě (osobám) pravomoci, možnost rozhodování, funkce i zplnomocnění, které sám má, a může kdykoli takové předání odvolat. Každé takové předání nebo jeho zrušení musí být dáno písemně s podpisem ZÁSTUPCE ZHOTOVITELE a každé oznámení o předání musí specifikovat plné moci, možnosti rozhodování a funkce tímto předané. Toto předání nebo jeho zrušení vstoupí v platnost pouze tehdy, když jeho kopie je prokazatelně předána OBJEDNATELI. Jakýkoli čin nebo jednání jakékoli osoby, které byly předány pravomoci rozhodování, funkce a plné moci v souladu s tímto bodem 3. se budou považovat za čin nebo rozhodnutí ZÁSTUPCE ZHOTOVITELE.
4. Pro období od zahájení prací na STAVENÍŠTI až do PŘEVZETÍ DÍLA OBJEDNAVATELEM ZÁSTUPCE ZHOTOVITELE jmenuje vedoucího stavby, který má náležitou kvalifikaci k vedení stavby dle zákona č. 183/2006 Sb., stavební zákon, ve znění pozdějších předpisů. Vedoucí stavby řídí výstavbu, provádí dozor nad veškerými pracemi prováděnými na STAVENÍŠTI ZHOTOVITELE a je povinen být přítomen na STAVENÍŠTI během pracovní doby, pokud není na dovolené, nemocen nebo nepřítomný z důvodů spojených s řádnou realizací této SMLOUVY, a to po celou dobu trvání činnosti ZHOTOVITELE na STAVENÍŠTI. OBJEDNATEL nebo ZÁSTUPCE OBJEDNATELE dávají veškerá oznámení, instrukce, informace a jiná sdělení, týkající se realizace prací na STAVENÍŠTI vedoucímu stavby, nebo v době jeho nepřítomnosti jeho zástupci. ZÁSTUPCE ZHOTOVITELE na STAVENÍŠTI bude vybaven veškerými rozhodovacími pravomocemi a bude zodpovídat za řádné vedení Kontrolní knihy stavby ve smyslu Přílohy 4 SMLOUVY.
5. OBJEDNATEL může písemným oznámením adresovaným ZHOTOVITELI vznést námitku proti kterémukoli zástupci a / nebo osobám zaměstnaným či pověřeným ZHOTOVITELEM při realizaci DÍLA, kteří se podle rozumného uvážení OBJEDNATELE nechovají řádně a / nebo jsou nekompetentní a / nebo nedbalí a / nebo vážným způsobem porušují staveništní řád, ustanovený podle článku XXI. této Smlouvy. OBJEDNATEL je povinen předložit důkaz pro své tvrzení, načež ZHOTOVITEL takovou osobu odvolá ze STAVENÍŠTĚ.

XV. INFORMACE PRO OBJEDNATELE

1. Organizace ZHOTOVITELE

ZHOTOVITEL předložil organizační schéma znázorňující navrženou organizaci, kterou ZHOTOVITEL zřídí k realizaci DÍLA, v Příloze 3. ZHOTOVITEL je povinen nejpozději do tří (3) pracovních dnů před uvažovanou změnou informovat OBJEDNATELE o změně tohoto schématu. OBJEDNATEL si vyhrazuje právo takovou změnu odsouhlasit, tzn. změnu schématu organizace nelze provést bez souhlasu OBJEDNATELE.

ZHOTOVITEL je povinen zajistit pro všechny své pracovníky a pracovníky jeho SUBDODAVATELŮ veškeré náležitosti, související s jejich činností na STAVENÍŠTI, jako jsou např. pracovní povolení pro zahraniční pracovníky atd. Náklady za tuto činnost jsou obsaženy ve SMLUVNÍ CENĚ.

2. Časový harmonogram realizace DÍLA

ZHOTOVITEL zpracoval v Příloze 2 časový harmonogram realizace DÍLA, udávající sled, ve kterém bude provádět DÍLO.

Jestliže se kdykoli stane, že skutečný pracovní postup ZHOTOVITELE se zpožďuje za časovým harmonogramem DÍLA nebo je zcela zřejmé, že se zpozdí, je ZHOTOVITEL povinen přijmout veškerá opatření vedoucí k nápravě a neprodleně zpracovat a předat OBJEDNATELI k odsouhlasení revidovaný časový harmonogram realizace DÍLA, který bere v úvahu existující okolnosti.

3. Stavební deník

ZHOTOVITEL je povinen vést ode dne převzetí STAVENIŠTĚ (montážního pracoviště) nebo jeho části stavební deník. Do deníku se zapisují všechny skutečnosti rozhodné pro plnění této SMLOUVY.

DENÍK se skládá z úvodního listu, denních záznamů a příloh.

Úvodní list obsahuje:

- (a) základní list, ve kterém jsou uvedeny obchodní firma a sídlo OBJEDNATELE, ZHOTOVITELE a jeho SUBDODAVATELŮ a změny těchto údajů
- (b) identifikační údaje stavby podle projektové dokumentace
- (c) přehled smluvních dokumentů včetně dodatků a změn
- (d) seznam dokladů a úředních opatření týkajících se DÍLA
- (e) seznam projektové dokumentace týkající se DÍLA, včetně změn a doplňků

Denní záznamy se píšou do knihy s očíslovanými listy se dvěma oddělitelnými průpisy.

V deníku se průběžně vyznačují doklady, které se v jednom vyhotovení ukládají přímo na STAVENIŠTI nebo montážním pracovišti. Jde zejména o smlouvy, záznamy, výkresy dokumentující odchylky od projektové dokumentace. U každého dokladu se uvede, kde je uložen.

Denní záznamy čitelně zapisuje a podepisuje vedoucí stavby a to zásadně v ten den, kdy byly práce provedeny, nebo kdy nastaly okolnosti, které jsou předmětem zápisu. Při denních záznamech nesmějí být vynechána volná místa. Mimo vedoucího stavby mohou provádět potřebné záznamy ve stavebním deníku ZÁSTUPCI SMLUVNÍCH STRAN, technického dozoru OBJEDNATELE, autorského dozoru projektanta, orgány státního stavebního dohledu, popřípadě i jiné orgány k tomu řádně zmocněné.

Jestliže vedoucí stavby nesouhlasí s provedeným záznamem OBJEDNATELE nebo technického dozoru OBJEDNATELE, je povinen připojit k záznamu do tří (3) pracovních dnů svoje vyjádření, jinak se má za to, že s obsahem záznamu souhlasí.

Výkon SPRÁVCE STAVBY (ve smyslu mj. „technický dozor stavebníka“ a „koordinátora BoZP na staveništi“) bude prováděn zaměstnanci (osobami) určenými v deníku resp. osobami, jejichž jména OBJEDNATELI písemně oznámí ZHOTOVITELI.

Vedoucí stavby je povinen předložit technickému dozoru OBJEDNATELE denní záznamy nejpozději následující pracovní den a odevzdat mu první průpis.

Jestliže technický dozor OBJEDNATELE nesouhlasí s obsahem zápisu, zapíše svůj nesouhlas do tří (3) pracovních dnů do deníku s uvedením důvodů, jinak se má za to, že s obsahem souhlasí.

ZHOTOVITEL je povinen uložit druhý průpis denních záznamů odděleně od originálu tak, aby byl k dispozici v případě ztráty nebo zničení originálu.

Povinnost ZHOTOVITELE vést stavební deník končí podpisem protokolu o zpětném převzetí STAVENIŠTĚ OBJEDNATELEM. Při podpisu protokolu předá ZHOTOVITEL uzavřené Stavební deníky OBJEDNATELI (popř. po odstranění všech vad a nedodělků) přičemž jeden průpis si ponechá.

Zhotovitel zabezpečí plný soulad všech záznamů v SD s kontrolní knihou stavby viz. Příloha 4.

4. Týdenní postupové schůzky

ZÁSTUPCE OBJEDNATELE a ZHOTOVITELE se budou, pokud nebude dohodnuto jinak, pravidelně týdně scházet v prostorách a na náklady ZHOTOVITELE v termínech naplánovaných ZÁSTUPCEM OBJEDNATELE.

Na těchto schůzkách bude diskutován stav plnění této SMLOUVY ZHOTOVITELEM. Týdenních postupových schůzek se zúčastní ZÁSTUPCE ZHOTOVITELE a další s věcí obeznámení pracovníci ZHOTOVITELE.

Programem těchto schůzek bude posouzení dosaženého postupu prací na DÍLE, posouzení plánů a návrhů budoucích činností, stavu pracovních sil, inženýringu, bezpečnosti, dodávek MATERIÁLŮ, současné i předpokládané těžkosti, spolupráce s ostatními SUBDODAVATELI, požadavky na vícepráce a další účelné náměty. Záznamy ze schůzek připraví ZHOTOVITEL, záznamy budou odsouhlaseny a/nebo doplněny ZÁSTUPCEM OBJEDNATELE a poté vydány ZHOTOVITELEM, a to po jejich odsouhlasení a/nebo doplnění ZÁSTUPCEM OBJEDNATELE. OBJEDNATEL si rovněž vyhrazuje právo pověřit přípravou záznamů ze schůzek ZÁSTUPCE OBJEDNATELE.

Před předáním STAVENIŠTĚ se budou pravidelné postupové schůzky konat dle potřeby, avšak vždy, pokud o to OBJEDNATEL požádá.

5. Měsíční postupová zpráva

ZHOTOVITEL vypracuje a předá OBJEDNATELI měsíční postupovou zprávu zahrnující přehled činností ZHOTOVITELE a vykonaných prací v průběhu předcházejícího MĚSÍCE do pěti (5) DNŮ po skončení každého MĚSÍCE. Postupová zpráva bude objednateli předána 1x (jedenkrát) v tištěné formě a 1x (jedenkrát) elektronicky formou e-mailu (elektronické pošty).

Zpráva shrne ostatní zprávy a informace vyžadované touto SMLOUVOU a bude obsahovat jako minimum:

- hlášení o postupu prací, které bude dále obsahovat:
 - (a) komentář k plnění časového harmonogramu DÍLA a zdůvodnění případných odchylek v plnění časového harmonogramu DÍLA včetně přijatých nápravných opatření,
 - (b) případné aktualizované časové harmonogramy DÍLA dle bodu 2. výše tohoto článku,
 - (c) seznam skutečně provedených prací za příslušný kalendářní měsíc, provedený po položkách odpovídajících Příloze 8 SMLOUVY a dokladům ve smyslu Přílohy 4 SMLOUVY;
- přehled smluvních dokumentů včetně případných dodatků;
- přehled projektů a jejich dodatků;
- seznam platné dokumentace;
- přehled plánovaných činností pro příští MĚSÍC;
- souhrnný přehled ztraceného času vlivem nehod, nepředvídaných událostí a jiných mimořádností;
- různé.

Mohou se konat případné další nepravidelné schůzky, bude-li to zapotřebí. Čas konání těchto schůzek bude vzájemně dohodnut mezi OBJEDNATELEM a ZHOTOVITELEM.

XVI. UZAVÍRÁNÍ SMLUV SE SUBDODAVATELI

1. Příloha 6 SMLOUVY uvádí seznam SUBDODAVATELŮ pro hlavní položky SLUŽEB a dodávek MATERIÁLU. ZHOTOVITEL může navrhnout jakoukoli úpravu těchto seznamů, však předkládá tyto úpravy OBJEDNATELI k odsouhlasení, tzn. změnu SUBDODAVATELE lze provést pouze na základě předchozího souhlasu OBJEDNATELE.

Každá taková úprava má být předána včas tak, aby nezdržovala postup DÍLA. Pokud se týká položek neuvedených v příloze 6 SMLOUVY, ZHOTOVITEL může použít SUBDODAVATELE tak, jak je dle svého uvážení vybere s podmínkou odsouhlasení OBJEDNATELEM.

ZHOTOVITEL není oprávněn rozšířit objem prací prováděných subdodavatelem oproti nabídce předložené v zadávacím řízení, v němž byla nabídka ZHOTOVITELE vybrána k realizaci.

2. DÍLO musí být prováděno kromě zaměstnanců ZHOTOVITELE pouze těmito schválenými SUBDODAVATELI, tj. pracovníky SUBDODAVATELŮ, kteří budou splňovat kvalifikační požadavky stanovené v zadávací dokumentaci veřejné zakázky, pokud těmito SUBDODAVATELI je prokazováno splnění kvalifikačních požadavků.
3. OBJEDNATEL si vyhrazuje právo odmítnout ty SUBDODAVATELE, kteří nemají podle jeho hodnocení dostatečné schopnosti a zkušenosti s dílem obdobného charakteru, nebo u nichž mu jsou známy případy, kdy nedostáli svým závazkům, nebo kdy jejich finanční a technická pozice spolehlivě negarantuje plnění závazků z této SMLOUVY.
4. ZHOTOVITEL musí písemně oznámit OBJEDNATELI uzavření odsouhlasených subdodavatelských smluv v rámci této SMLOUVY nejpozději do deseti (10) DNŮ od uzavření příslušné subdodavatelské smlouvy.
5. Plnění předmětu smlouvy prostřednictvím SUBDODAVATELŮ žádným způsobem nezbavuje ZHOTOVITELE závazků, povinností a odpovědností vyplývajících z této SMLOUVY. ZHOTOVITEL je odpovědný za stanovení, specifikování a schválení příslušných požadavků na jakost (ve smyslu požadavků na jakost celého DÍLA) pro každou část DÍLA a/nebo dodávaného zařízení zajištěných u jeho SUBDODAVATELŮ a za zajištění naprostého souladu s těmito požadavky. Z tohoto důvodu musí ZHOTOVITEL zajistit v subdodavatelských smlouvách, aby jeho SUBDODAVATELE postupovali podle jím odsouhlasených plánů jakosti, programů kontrol a zkoušek, plánů odběratelských kontrol.

ZHOTOVITEL zodpovídá za správnost a úplnost přenesení všech relevantních smluvních povinností na své SUBDODAVATELE a za jejich splnění, tzn. na DÍLO resp. jeho část provedenou SUBDODAVATELI bude nahlíženo, jako kdyby tyto úkony provedl sám ZHOTOVITEL.

ZHOTOVITEL je povinen zajistit OBJEDNATELI právo provést audit systému jakosti u ZHOTOVITELEM navrhovaných SUBDODAVATELŮ.

6. OBJEDNATEL je oprávněn odmítnout přijetí MATERIÁLŮ nebo SLUŽEB, k jejichž dodání, provedení nebo zhotovení použil ZHOTOVITEL SUBDODAVATELE, který nesplňuje požadavky tohoto článku XVI.
7. ZHOTOVITEL není oprávněn rozšířit objem prací prováděných subdodavatelem oproti nabídce předložené v

XVII. PROJEKTOVÉ INŽENÝRSKÉ PRÁCE

Specifikace a výkresy

1. ZHOTOVITEL zpracuje základní i podrobné projektové a inženýrské práce v souladu s ustanoveními této SMLOUVY, nebo tam kde tyto nejsou specifikovány, v souladu s příslušnými právními předpisy a normami a inženýrskou praxí. ZHOTOVITEL nese odpovědnost za jakékoli neshody, omyly nebo opomenutí ve specifikacích, výkresech a jiné technické dokumentaci, kterou vypracoval, ať již tyto specifikace, výkresy nebo jiná dokumentace byly schváleny OBJEDNATELEM nebo jeho ZÁSTUPCEM či nebyly, za předpokladu, že tyto rozdílnosti, omyly nebo opomenutí nejsou zaviněny nepřesnými informacemi, dodanými písemně ZHOTOVITELI OBJEDNATELEM nebo jménem OBJEDNATELE, na které ZHOTOVITEL upozornil ve smyslu bodu 2. níže.
2. V souladu s § 2594 zákona č. 89/2012 Sb., občanského zákoníku, ZHOTOVITEL není zodpovědný za nesprávné příkazy nebo informace, které mu byly předány OBJEDNATELEM nebo jménem OBJEDNATELE za předpokladu, že upozornil OBJEDNATELE, písemně prokazatelným způsobem bez zbytečného odkladu, nejpozději však do deseti (10) pracovních dnů od jejich obdržení, na nesprávnost takových příkazů a informací a OBJEDNATEL trval na jejich provedení.

Schvalování/revize technické dokumentace OBJEDNATELEM

3. ZHOTOVITEL vypracuje (nebo zajistí, aby jeho SUBDODAVATELÉ vypracovali) a dodá objednateli dokumentaci ke schválení nebo revizi, podle toho, čeho se věc týká. Jakákoli část DÍLA, která je v dokumentaci obsažena, nebo na kterou se dokumentace, která má být schválena OBJEDNATELEM nebo jeho jménem vztahuje, může být realizována pouze po schválení této dokumentace OBJEDNATELEM, ZÁSTUPCEM OBJEDNATELE, popř. projektantem, jenž bude zajišťovat na díle dohled. Aby umožnil OBJEDNATELI resp. projektantovi průběžné odsouhlasování, bude ZHOTOVITEL předkládat příslušnou dokumentaci dle bodu 10. níže uvedeném pro odsouhlasení průběžně s ohledem na časový harmonogram DÍLA.

Dále uvedené body 4. až 9. (včetně) se vztahují na dokumentaci vyžadující schválení objednatele v souladu s bodem 10. níže uvedeným, nikoli však na dokumentaci předanou OBJEDNATELI pouze k prostudování.

4. Do čtrnácti (14) DNŮ po obdržení jakékoli dokumentace ke schválení OBJEDNATEL nebo ZÁSTUPCE OBJEDNATELE buď vrátí jednu kopii této dokumentace se svým písemným souhlasem na dokumentaci uvedeným, nebo oznámí ZHOTOVITELI písemně svůj nesouhlas, jeho zdůvodnění a změny i úpravy, které navrhuje.

Jestliže OBJEDNATEL nebo ZÁSTUPCE OBJEDNATELE toto neprovede během výše uvedené lhůty čtrnácti (14) DNŮ, pak příslušná se dokumentace považuje za schválenou.

5. OBJEDNATEL nezamítne jakoukoliv dokumentaci, pokud jeho stanovisko nespočívá na tom, že dokumentace neodpovídá určitému specifikovanému opatření této SMLOUVY, NEBO že protirečí příslušným právním předpisům a normám nebo není vypracována podle nejnovějších vědeckých a technických poznatků a dobré inženýrské praxi.
6. Jestliže OBJEDNATEL nebo ZÁSTUPCE OBJEDNATELE dokumentaci zamítne, ZHOTOVITEL buď může tuto dokumentaci změnit nebo opravit a znovu ji předložit ke schválení podle bodu 4. výše uvedeného, nebo může rozporovat odmítnutí v souladu s bodem 7. dále uvedeným. Jestliže OBJEDNATEL nebo ZÁSTUPCE OBJEDNATELE schválí dokumentaci s výhradou úpravy (úprav), ZHOTOVITEL může úpravu (úpravy) buď přijmout, načež se bude dokumentace považovat za

schválenou, nebo upravit dokumentaci a znovu ji předložit ke schválení v souladu s bodem 4. výše uvedeným, nebo rozporovat úpravu (úpravy) v souladu s bodem 7. dále uvedeným.

7. Jestliže vznikne jakýkoli rozpor nebo rozdílnost názorů mezi SMLUVNÍMI STRANAMI v souvislosti se zamítnutím jakékoli dokumentace ze strany OBJEDNATELE a nebo jakoukoli změnou (změnami) této dokumentace, kteréžto rozpory nelze vyřídit mezi smluvními stranami v přiměřené lhůtě, pak bude takovýto rozpor nebo rozdílnost názorů předána odbornému znalci nebo odborné organizaci dohodnuté smluvními stranami pro vyřešení.

Jestliže tento rozpor nebo rozdílnost názorů je předán smluvními stranami společně vybranému odbornému znalci, pak OBJEDNATEL je povinen dát instrukce, zda práce mají pokračovat nebo ne; a pokud ano, jak mají pokračovat a ZHOTOVITEL je povinen pokračovat s pracemi podle instrukcí OBJEDNATELE.

Jmenování odborného znalce musí být odsouhlaseno oběma smluvními stranami písemně. Odborný znalec posoudí rozpor nebo rozdílnost názorů a rozhodnutí, které učiní, bude smluvními stranami akceptováno. SMLUVNÍ STRANA, která spor prohraje, nese veškeré náklady, které vzniknou znalci s přípravou stanoviska. v případě, že nemůže být dosaženo dohody o jmenování odborného znalce, pak bude takový rozpor řešen podle článku XXXIII. této SMLOUVY.

8. Schválení dokumentace předané ZHOTOVITELEM ze strany OBJEDNATELE nebo ZÁSTUPCE OBJEDNATELE nezbavuje ZHOTOVITELE odpovědnosti nebo ručení daného jakýmkoli ustanoveními této SMLOUVY, a to bez ohledu na případné změny dokumentace navržené kteroukoliv SMLUVNÍ STRANOU.
9. ZHOTOVITEL se nesmí odchýlit od schválené dokumentace, pokud dříve nepředá OBJEDNATELI opravenou dokumentaci a pokud neobdrží schválení OBJEDNATELE podle ustanovení článku XXXV. níže uvedeného. Jestliže OBJEDNATEL požaduje jakoukoli změnu v dokumentaci již schválené anebo v jakékoli dokumentaci na ní založené, pak pro tuto změnu platí ustanovení článku XXXV. níže uvedeného.
10. zhotovitel předloží objednateli ke schválení veškerou dokumentaci vytvořenou speciálně pro dílo dle této smlouvy nebo mající i částečný vliv na provedení díla.

11.

XVIII. DOPRAVA

1. ZHOTOVITEL dopraví na své vlastní riziko a náklady veškeré MATERIÁLY na STAVENIŠTĚ tím způsobem dopravy, který ZHOTOVITEL považuje za nejvhodnější a který neodporuje právním předpisům ani ustanovením této SMLOUVY.
2. Pokud není v této SMLOUVĚ stanoveno jinak, ZHOTOVITEL je oprávněn vybrat způsob dopravy dle svého uvážení, tento však musí být v souladu se stavebním povolením a právními předpisy.
3. ZHOTOVITEL odpovídá za dopravu MATERIÁLŮ na STAVENIŠTĚ, a pokud to bude potřebné i za získání souhlasu kompetentních úřadů se způsobem dopravy. OBJEDNATEL poskytne ZHOTOVITELI veškerou nezbytnou součinnost, aby získal toto schválení, pokud ZHOTOVITEL o to požádá. ZHOTOVITEL odpovídá za to, že OBJEDNATELI nevzniknou žádné škody vyplývající z jakékoli reklamace, týkající se poškození silnic, mostů nebo jakýchkoli dopravních zařízení, které by mohly být způsobeny přepravou MATERIÁLŮ na STAVENIŠTĚ.

4. ZHOTOVITEL se musí řídit při přepravě nadměrných nákladů zvláštními předpisy platnými v České republice.

XIX. DOPROVODNÉ SLUŽBY

1. ZHOTOVITEL bude v rámci této SMLOUVY provádět veškeré doprovodné služby, nutné pro řádné provedení DÍLA.
2. ZHOTOVITEL zajistí odborný dozor za účelem řádné realizace DÍLA na STAVENIŠTI po celou dobu realizace DÍLA vlastními zaměstnanci ve všech potřebných funkcích (např. vedoucí stavby, hlavní inženýr projektu, bezpečnostní technik, specialista pro řízení jakosti, ostraha atd.).
3. ZHOTOVITEL provede veškerá odpovídající opatření, aby zabezpečil pro své zaměstnance a/nebo zaměstnance SUBDODAVATELŮ na STAVENIŠTI zejména ubytování, stravování, lékařskou péči, bezpečnost práce apod.
4. Ceny za veškeré doprovodné služby nutné pro řádné provedení DÍLA v rámci této smlouvy jsou zahrnuty ve SMLUVNÍ CENĚ DÍLA.

XX. HAVARIJNÍ PRÁCE

1. Jestliže v důsledku určitého nouzového stavu vznikajícího ve spojitosti s realizací DÍLA v jeho průběhu, bude potřebná nějaká ochranná nebo opravná práce na DÍLE vyžadující okamžitý zásah, aby se zabránilo poškození DÍLA, jiného majetku nebo zdraví lidí, je ZHOTOVITEL povinen tuto práci okamžitě provést.
2. Jestliže ZHOTOVITEL není schopen tuto práci okamžitě provést, OBJEDNATEL je oprávněn tuto práci provést sám, nebo zajistit, aby byla provedena takovým způsobem, jaký OBJEDNATEL považuje za potřebný, aby se zabránilo škodám DÍLA, jiném majetku nebo zdraví lidí, a to na náklady ZHOTOVITELE. V takovém případě OBJEDNATEL co nejdříve po vzniku jakékoli takové situace písemně ZHOTOVITELE uvědomí o tomto nouzovém stavu, jím přijatých opatřeních a v této souvislosti vynaložených nákladech. Veškeré prokazatelně a účelně vynaložené náklady, které OBJEDNATELI v této souvislosti vznikly, uhradí ZHOTOVITEL OBJEDNATELI na základě faktury vystavené OBJEDNATELEM.

XXI. STAVENIŠTĚ

1. STAVENIŠTĚ (pracoviště)
STAVENIŠTĚM se rozumí prostor určený v projektu (v zadávacích podkladech) pro realizaci díla a pro zařízení STAVENIŠTĚ.
Při vymezení a přípravě STAVENIŠTĚ respektuje ZHOTOVITEL veškeré aktuální právní předpisy (vč. ustanovení zákona č. 309/2006 Sb., o zajištění dalších podmínek bezpečnosti práce a ochrany zdraví při práci a nařízení vlády č. 591/2006 Sb., o bližších minimálních požadavcích na bezpečnost a ochranu zdraví při práci na staveništích) a technické normy.
2. Podepsáním protokolu o předání a převzetí STAVENIŠTĚ předá OBJEDNATEL ZHOTOVITELI STAVENIŠTĚ jako celek. V záznamu se uvádí zejména:
 - že STAVENIŠTĚ bylo předáno ve stavu umožňujícím zahájení prací ve lhůtě stanovené touto SMLOUVOU, popř. se uvedou závady a lhůty jejich odstranění;

- že hranice STAVENIŠTĚ, popř. jeho postupně předávané části jsou vytyčeny kolíky nebo jiným spolehlivým způsobem v souladu s předaným vytyčovací výkresem;
 - že v podkladech, popř. v projektové dokumentaci jsou uvedeny všechny podzemní a nadzemní rozvody a zařízení, popř. jiné překážky nebo že podle OBJEDNATELEM USKUTEČNĚNÉHO průzkumu se takové překážky na STAVENIŠTI nevyskytují;
 - specifikace míst, kde dochází k souběhu stavby s jiným provozem, který musí být zachován včetně vymezení podmínek;
 - umístění a způsob připojení na zdroje energií.
3. OBJEDNATEL je povinen viditelně vyznačit ve vytyčovacím výkresu prostory, které z hlediska protipožární ochrany, hygieny a bezpečnosti práce, ochrany životního prostředí a ochrany proti vlivu provozu vyžadují zvláštní opatření. v zápisu o odevzdání STAVENIŠTĚ musí být vymezeny vzájemné vztahy, závazky a povinnosti v oblasti bezpečnosti práce a podmínky součinnosti ZHOTOVITELE.
4. OBJEDNATEL je povinen postarat se o to, aby práce ZHOTOVITELE nebyly nad rozsah stanovený v projektové dokumentaci omezovány právy třetích osob a je povinen zabezpečit ZHOTOVITELI bezplatné užívání prostoru STAVENIŠTĚ po dobu prací na DÍLE a dobu potřebnou k vyklizení STAVENIŠTĚ. Povolení k užívání veřejných ploch a k výkopovým pracím obstarává ZHOTOVITEL a případné poplatky za ně jsou zahrnuty ve SMLUVNÍ CENĚ DÍLA. Poplatky a případné pokuty za delší než smlouvanou dobu užívání veřejných ploch hradí ZHOTOVITEL po dobu, po kterou je v prodlení, pokud je za zpoždění zodpovědný.
5. Oprávnění zaměstnanci OBJEDNATELE (zejména pak zaměstnanci uvedeni v čl. I a čl. IV. této SMLOUVY) a kontrolních orgánů jsou oprávnění vstupovat na pracoviště ZHOTOVITELE za účelem kontroly pořádku a řádného hospodaření s odpady, požární prevence, ochrany životního prostředí, hospodaření s předaným majetkem, dodržování bezpečnostních předpisů. Za tímto účelem zajistí ZHOTOVITEL pro OBJEDNATELE stavební buňku následujících parametrů:
- stavební buňka konferenční místnosti minimálních rozměrů 2 propojených buněk 6 x 2,4 m, včetně potřebného nábytku v podobě jednacího stolu pro min. 12 osob včetně pracovních židlí a 2 skříní na dokumenty, se zabezpečením osvětlení, elektrické energie pro připojení kancelářské techniky, internetového připojení, vytápění a úklidu
 - přístup do hygienického zázemí
6. ZHOTOVITEL je povinen udržovat na převzatém STAVENIŠTI pořádek a čistotu, je povinen odstraňovat odpady a nečistoty vzniklé jeho pracemi nebo jinou činností. Za ekologické škody vzniklé prováděním DÍLA odpovídá ZHOTOVITEL, pokud vznikly jeho zaviněním.

7. HOSPODAŘENÍ S ODPADY

Pokud vznikne činností ZHOTOVITELE odpad, je povinen:

- shromažďovat jej, třídit a nakládat s ním v souladu s platnými předpisy;
- odděleně shromažďovat nebezpečné odpady podle druhů, označovat je předepsaným způsobem a nakládat s nimi v souladu se zvláštními předpisy;
- zabezpečovat odpady před znehodnocením odcizením nebo jinými nežádoucími úniky;
- ohlašovat ZÁSTUPCI OBJEDNATELE vznik, množství a charakter zvláštního odpadu;

- uschovávat doklady o zneškodňování odpadu a předat je OBJEDNATELI nejpozději k datu převzetí DÍLA;
- určit místo pro shromažďování odpadů;
- určit na pracovišti odpovědnou osobu za třídění, shromažďování a předávání odpadů;
- prokazatelně proškolit své zaměstnance o zacházení s odpady vybavit pracoviště potřebnými prostředky pro shromažďování odpadů;
- umožnit kontrolním orgánům vstup na pracoviště .

Tyto činnosti jsou zahrnuty ve SMLUVNÍ CENĚ DÍLA.

8. ZHOTOVITEL bude ekologicky likvidovat na své náklady odpady vzniklé jeho činností.
9. Všechny materiály vzniklé demolicí/demontáží staveb a zařízení OBJEDNATELE nebo jiných vlastníků staveb a zařízení jsou vlastnictvím OBJEDNATELE resp. jejich vlastníků. Je na rozhodnutí OBJEDNATELE, které materiály si ponechá a které označí jako odpad. Materiály označené jako odpad zneškodní ZHOTOVITEL v souladu s bodem 7. výše.
10. OBJEDNATEL má právo jednostranně zastavit práce ZHOTOVITELE, které jsou v rozporu s předpisy na ochranu životního prostředí. ZHOTOVITEL může pokračovat v takto zastavených pracích pouze po odstranění závad poškozujících životní prostředí. Takovéto zastavení prací OBJEDNATELEM nezbavuje ZHOTOVITELE povinností daných touto SMLOUVOU a nemá vliv na termín předání DÍLA OBJEDNATELI.
11. Úklid STAVENIŠTĚ v průběhu prací
- V průběhu realizace prací je ZHOTOVITEL povinen udržovat STAVENIŠTĚ na své náklady uklizené, bez jakýchkoli nepotřebných překážek a uskladní nebo odstraní jakýkoli přebytečný materiál, odstraní ze STAVENIŠTĚ jakékoli nečistoty nebo zbytky nebo dočasné objekty a odstraní veškeré MONTÁŽNÍ ZAŘÍZENÍ, které již nepotřebuje pro realizaci DÍLA. ZHOTOVITEL bude dbát na čistotu komunikací vně STAVENIŠTĚ, které používá k plnění DÍLA, případně je povinen tyto komunikace uvést neprodleně do původního stavu.
- Po celou dobu provádění stavebních prací prostor STAVENIŠTĚ směrem k zástavbě obce ZHOTOVITEL oplotí neprůhledným plotem jednotného designu.
12. Úklid STAVENIŠTĚ po převzetí DÍLA
- Nejpozději do pěti (5) dnů po podpisu protokolu o PŘEVZETÍ DÍLA OBJEDNATELEM, odstraní ZHOTOVITEL na své náklady ze STAVENIŠTĚ všechny zbytky, nečistoty a odpad jakéhokoliv druhu a předá a opustí STAVENIŠTĚ a DÍLO jako celek v čistém a bezpečném stavu.

XXII. PRÁCE V NOCI A O SVÁTCÍCH

1. Pokud není v této SMLOUVĚ stanoveno jinak, nebudou žádné práce prováděny během nočního klidu nebo během státních svátků ČR bez písemného předchozího souhlasu OBJEDNATELE, vyjma těch případů, kdy daná práce je potřebná nebo požadovaná, aby byla zajištěna bezpečnost práce nebo ochrana života nebo se zabránilo ztrátám či poškození majetku, o čemž je ZHOTOVITEL povinen okamžitě informovat OBJEDNATELE. Tento článek neplatí pro práce, které se obvykle provádějí v nepřetržitých, střídavých nebo dvojitych směnách a taková činnost neodporuje právních předpisům.

2. Bez narušení všeobecné zásady uvedené v bodě 1. výše, jestliže ZHOTOVITEL považuje za nutné pracovat v noci nebo o státních svátcích, aby splnil lhůty dle této SMLOUVY, taková činnost nebude odporovat právním předpisům a požádá o souhlas OBJEDNATELE, nebude OBJEDNATEL souhlas bez závažných důvodů odmítat.
3. Veškeré činnosti o vysoké hlučnosti (např. beranění štetovnicových svařenců apod.) budou prováděny pouze v době mezi 8⁰⁰ - 18⁰⁰ hod.

XXIII. ZPŮSOB PROVÁDĚNÍ DÍLA

1. Při provádění prací se ZHOTOVITEL řídí touto SMLOUVOU, příslušnými aktuálními právními předpisy a technickými normami.
2. Zjistí-li OBJEDNATEL, že ZHOTOVITEL provádí DÍLO vadně, je OBJEDNATEL oprávněn zasáhnout do postupu provádění DÍLA a dožadovat se (např. zápisem ve stavebním deníku) v průběhu provádění DÍLA zajištění nápravy, odstranění vady, a provádění DÍLA řádným způsobem.
3. ZHOTOVITEL nese plnou odpovědnost za provedení DÍLA podle této SMLOUVY. Přitom musí dodržovat příslušné právní předpisy, interní předpisy OBJEDNATELE a odpovídá za řízení prací při provádění DÍLA a za pořádek na STAVENÍŠTI.
4. Jestliže OBJEDNATEL bude trvat na použití jím dodaných věcí nebo na dodržení jím určených příkazů ohledně způsobu provádění DÍLA či postupů práce, musí tyto příkazy ZHOTOVITEL dodržet - pokud tomu nebrání předpisy bezpečnosti práce apod. ZHOTOVITEL má však povinnost neprodleně písemně upozornit OBJEDNATELE na nesprávný příkaz, vadný materiál či komponentu a případné škody, které v důsledku dodržení nesprávných příkazů, použití vadného materiálu či komponenty OBJEDNATELE hrozí. Pokud OBJEDNATELE přesto trvá na svém příkazu, použití vadného materiálu či komponenty, nenese ZHOTOVITEL odpovědnost za vady DÍLA způsobené užitím těchto věcí nebo příkazů.
5. Jestliže zaměstnanci ZHOTOVITELE poruší při práci bezpečnostní předpisy platné pro příslušné pracoviště, má OBJEDNATEL právo dát ZHOTOVITELI příkaz k přerušení prací po dobu, pokud nebude ze strany ZHOTOVITELE sjednána náprava. Toto přerušení nezbavuje ZHOTOVITELE odpovědnosti za dodržení dohodnuté lhůty splnění DÍLA, případně dohodnutých dílčích lhůt.
6. Za všechny škody, které vzniknou v důsledku provádění prací dle této SMLOUVY třetím, na stavbě nezúčastněným osobám, případně OBJEDNATELI, odpovídá ZHOTOVITEL, který je povinen hradit vzniklou škodu. To se týká i škod, vzniklých z důvodů nedostatečného obnovení původního stavu STAVENÍŠTĚ, stavebního pozemku, a podobně. ZHOTOVITEL se může vůči OBJEDNATELI vyvinit, jen pokud prokáže, že škodu ani z nedbalosti nezpůsobil.
7. Domnívá-li se ZHOTOVITEL, že pro řádné provádění prací existují překážky způsobené OBJEDNATELEM, musí je neprodleně oznámit písemně OBJEDNATELI. Opomene-li toto oznámení, může uplatnit jen ty okolnosti, které byly OBJEDNATELI prokazatelně známy včetně jejich účinků.
8. ZHOTOVITEL je povinen dodržovat při provádění DÍLA na úseku bezpečnosti a ochrany zdraví při práci příslušné obecně závazné právní předpisy o bezpečnosti a ochraně zdraví při práci, zvláště plnit veškeré povinnosti vyplývající pro něj ze zákona č. 309/2006 Sb., o zajištění dalších podmínek bezpečnosti a ochrany zdraví při práci, zejména ve vztahu ke koordinátorovi bezpečnosti a ochrany zdraví při

práci na staveništi (byl-li OBJEDNATELEM určen). Dále je povinen dodržovat interní předpisy OBJEDNATELE, ať již zmíněné v přílohách této SMLOUVY a předané mu OBJEDNATELEM nebo mu jinak doručené. Plní-li na jednom pracovišti úkoly zaměstnanci dvou a více zaměstnavatelů, jsou zaměstnavatelé povinni vzájemně se písemně informovat o rizicích a přijatých opatřeních k ochraně před jejich působením. Dále je ZHOTOVITEL povinen zavázat jiné fyzické osoby působící s jeho vědomím na stavbě:

- k dodržování předpisů v bezpečnosti a ochraně zdraví a k povinnosti používat osobní ochranné prostředky, technické zařízení, přístroje a nářadí splňující požadavky zvláštních předpisů,
- k povinnosti 5 dnů před převzetím pracoviště informovat ZHOTOVITELE o všech okolnostech, které by mohly vést ke zvýšení rizika ohrožení života a poškození zdraví jiných pracovníků.

Neplnění výše uvedených povinností se považuje za neplnění povinností ZHOTOVITELE podle SMLOUVY.

9. Veškeré odpadní nebezpečné látky jako jsou např. odpadní vody, ropné produkty, fekálie, ředidla, barvy, nebezpečné chemické látky a obaly od nich, které by mohly způsobit znečištění zeminy a podzemních vod nesmí být vypouštěny do kanalizace ani ukládány volně do terénu. Pokud dojde k úniku ropných látek a nebezpečných chemických látek je ZHOTOVITEL povinen tuto skutečnost ihned nahlásit OBJEDNATELI a všem příslušným orgánům.
10. ZHOTOVITEL je dále povinen při své činnosti dodržovat právní předpisy na ochranu životního prostředí, jakož i jiné právní předpisy s ochranou životního prostředí související. S touto povinností ZHOTOVITEL prokazatelně seznámí všechny své zaměstnance i zaměstnance příp. SUBDODAVATELŮ. Veškeré škody způsobené porušením této Smlouvy či právních předpisů ZHOTOVITELEM a/nebo jeho SUBDODAVATELI hradí poškozenému, tj. OBJEDNATELI nebo třetím osobám, ZHOTOVITEL.
11. ZHOTOVITEL má povinnost odpady, které vznikají jeho činností a jsou jeho majetkem, třídít a shromažďovat. Se souhlasem OBJEDNATELE si může vybudovat místa pro shromažďování odpadů tak, aby byla tato místa řádně označena a aby tato místa splňovala právní požadavky a byla zabezpečena proti zneužití. Spalování odpadů je v areálu STAVENIŠTĚ a jeho okolí zakázáno.
12. OBJEDNATEL má právo jednostranně zastavit práce ZHOTOVITELE, které jsou v rozporu s předpisy na ochranu životního prostředí, aniž by tím byl dotčen termín nebo dílčí termíny pro dokončení DÍLA.
13. V případě zneškodňování a/nebo dalšího využití odpadů přímo ZHOTOVITELEM nebo jeho smluvním partnerem, který má k této činnosti oprávnění, je ZHOTOVITEL povinen OBJEDNATELI předložit na vyžádání ke kontrole doklad o zneškodnění nebo o dalším využití odpadů.
14. Veškeré škody a náklady vzniklé nesprávným nakládáním s odpady ze strany ZHOTOVITELE a jeho SUBDODAVATELŮ jdou k tíži ZHOTOVITELE. ZHOTOVITEL rovněž nese náhradu veškerých uložených pokut a nápravných opatření, které uplatní na OBJEDNATELI orgány státní správy a jsou uplatněny v důsledku nesprávného nakládání s odpady ze strany ZHOTOVITELE.
15. ZHOTOVITEL je povinen po celou dobu realizace DÍLA koordinovat své pracovní činnosti v rámci svého předmětu plnění na pracovišti tak, aby nedošlo ke změně předmětu plnění, termínů realizace atd. a přitom dbát pokynů OBJEDNATELE.

16. Zaměstnanci ZHOTOVITELE a jeho SUBDODAVATELŮ zajišťující plnění DÍLA budou mít viditelné firemní označení na pracovních oděvech. Dále pak bude toto značení na strojích užívaných ZHOTOVITELEM a jeho SUBDODAVATELI.
17. ZHOTOVITEL je zodpovědný za zachování funkce stávajícího plavebního značení, na vlastní náklady osadí dočasné plavební značení a provede veškerá opatření pro zajištění bezpečnosti plavby.

XXIV. UVÁDĚNÍ DÍLA DO PROVOZU, ŠKOLENÍ PERSONÁLU A PŘEVZETÍ DÍLA

1. Jakmile je DÍLO dle čl. V., bod 1. této SMLOUVY dokončeno a připraveno ke komplexnímu vyzkoušení a zahájení ověřovacího provozu oznámí to ZHOTOVITEL písemně OBJEDNATELI s návrhem termínu uskutečnění kontroly provedení DÍLA oprávněnými zástupci SMLUVNÍCH STRAN dle čl. IV. této SMLOUVY.
2. Podmínkou k zahájení komplexního vyzkoušení je potvrzený protokol o ukončení montáže.
3. Komplexním vyzkoušením se rozumí vyzkoušení funkčnosti DÍLA za normálních a mezních podmínek na základě programu, stanoveného projektantem před dokončením prací (díla) v součinnosti s jeho budoucími provozovateli. Budou ověřeny všechny projektované provozní režimy, zejména uvedení do provozu, provoz a odstavení. Bude ověřena správná funkce všech řídicích, regulačních a ochranných systémů v celém rozsahu provozních podmínek. Rovněž bude ověřena funkce všech zařízení pro styk s obsluhou.
4. Podmínkou zahájení ověřovacího provozu je podpis protokolu o úspěšném ukončení komplexního vyzkoušení dle bodu 3. výše.
5. Délka trvání ověřovacího provozu je stanovena harmonogramem v projektové dokumentaci za podmínky, že v této době budou ZHOTOVITELEM odstraněny veškeré případné vady a nedodělky.
6. Po provedení úspěšného ověřovacího provozu bude podepsán protokol o předání a převzetí DÍLA. SMLUVNÍ STRANY se výslovně dohodly na vyloučení použití § 2628 zákona č. 89/2012 Sb., občanského zákoníku, s tím, že OBJEDNATEL je oprávněn odmítnout převzetí DÍLA, které má vady, včetně ojedinělých drobných vad, které samy o sobě nebo ve spojení s jinými nebrání užívání DÍLA, nebo je neomezují.
7. Předpokladem pro vystavení předávacího protokolu je kompletní provedení DÍLA v souladu s podmínkami této SMLOUVY, právních předpisů a technických norem včetně zhotovení dokumentace dle čl. V., odst. 4. této SMLOUVY a zaškolení personálu OBJEDNATELE dle bodu 8. níže, a dále předání příslušných manuálů a příruček pro provoz a údržbu a výchozích revizních zpráv k zařízením na DÍLE ZHOTOVITELEM OBJEDNATELI. K podpisu protokolu jsou ze strany OBJEDNATELE oprávněni zaměstnanci OBJEDNATELE oprávněni jednat ve věcech technických (viz. čl. IV. této SMLOUVY).
8. ZHOTOVITEL vyškolí veškerý personál OBJEDNATELE nutný pro obsluhu a údržbu DÍLA nejpozději do ukončení ověřovacího provozu. Náklady spojené se zaškolením jsou zahrnuty do SMLUVNÍ CENY.

Školení bude provedeno v rozsahu odpovídajícím požadavkům na provoz a obsluhu zařízení na DÍLE se zdůrazněním zejména na oblast technologickou a

informační. Počet osob na zaškolení bude oznámen OBJEDNATELEM do jednoho (1) měsíce před zahájením školení. Pracovníci OBJEDNATELE budou vyškoleni tak, aby byli schopni zvládat veškeré úkoly vyplývající z jejich pracovního zařazení v souvislosti s provozem a obsluhou DÍLA, což bude doloženo příslušnými doklady a potvrzeno Protokolem o proškolení podepsaným SMLUVNÍMI STRANAMI po ukončení školení. Účastníci školení obdrží před zahájením školení od ZHOTOVITELE veškeré školící materiály.

Dále jako součást přípravy pro budoucí provoz a údržbu DÍLA budou mít pracovníci provozu a údržby OBJEDNATELE možnost být přítomni s pracovníky ZHOTOVITELE při uvádění DÍLA do provozu, a to bez jakýchkoliv dalších finančních požadavků ZHOTOVITELE.

9. ZHOTOVITEL nese veškerou odpovědnost za případné zcizení, poškození a zničení materiálu, zařízení, mechanismů a pomůcek, jakož i za rozpracovanou část DÍLA, a to až do okamžiku převzetí DÍLA OBJEDNATELEM.

XXV. SMLUVNÍ POKUTY

1. ZHOTOVITEL odpovídá za dodržení všech termínů plnění DÍLA nebo jeho určité části v době realizace, uvedených v článku VIII. této SMLOUVY, nebo stanovených OBJEDNATELEM.
2. V případě prodlení se splněním termínu PŘEVZETÍ DÍLA (viz. článek VIII., bod 1. této SMLOUVY) z důvodů na straně ZHOTOVITELE vzniká OBJEDNATELI nárok NA SMLUVNÍ POKUTU za každý i započatý den prodlení, a to až do okamžiku řádného splnění této povinnosti. SMLUVNÍ POKUTA bude v takovém případě činit 50 000,- Kč za každý i započatý den prodlení.
3. ZHOTOVITEL dále zaplatí OBJEDNATELI SMLUVNÍ POKUTU za prodlení s vyklizením STAVENIŠTĚ dle článku XXI., bod 12. této SMLOUVY ve výši 10 000,- Kč, a to za každý i započatý den prodlení.
4. ZHOTOVITEL zaplatí OBJEDNATELI SMLUVNÍ POKUTU za porušení povinností uvedených v článku XXVIII. této SMLOUVY (Ochrana a použití informací a smluvních dokumentů) ve výši 20 000,- Kč, a to za každý případ porušení povinností.
5. V případě, že ZHOTOVITEL nedodrží sjednaný termín pro odstranění vad a nedodělků DÍLA v rámci této SMLOUVY nebo jakýkoliv dohodnutý termín pro odstranění vad během záruční LHŮTY, z důvodů které leží na straně ZHOTOVITELE, může OBJEDNATEL požadovat SMLUVNÍ POKUTU za každý započatý DEN prodlení ve výši 2 000,- Kč, a to za každý nesplněný termín pro odstranění každé jednotlivé vady.
6. Pokud ZHOTOVITEL nedodrží při provádění díla své povinnosti vyplývající z právních předpisů na úseku bezpečnosti a ochrany zdraví při práci a nezajistí nápravu ani po písemném upozornění ze strany OBJEDNATELE, v rámci něhož mu bude poskytnuta přiměřená dodatečná lhůta k zajištění nápravy, může OBJEDNATEL požadovat od ZHOTOVITELE SMLUVNÍ POKUTU ve výši 50.000,-Kč za každý započatý den, v němž po uplynutí dodatečné lhůty k zajištění nápravy ZHOTOVITEL tuto nápravu účinným způsobem nezajistí.
7. OBJEDNATEL má právo započíst SMLUVNÍ POKUTU vůči splatné pohledávce ZHOTOVITELE bez jeho předchozího souhlasu, ale musí informovat ihned ZHOTOVITELE o důvodech, proč tak činí, nebo má právo použít bankovní záruku za provedení DÍLA.

8. Jakmile vyúčtovaná SMLUVNÍ POKUTA dosáhne výše deseti procent (10 %) SMLUVNÍ CENY DÍLA (bez DPH), má OBJEDNATEL právo odstoupit od této SMLOUVY podle článku XXXVII., bod 1., písm. c) této SMLOUVY, aniž by tím byly jakkoliv dotčeny jeho práva podle této SMLOUVY, a to včetně nároku na úhradu SMLUVNÍ POKUTY a náhradu škody vůči ZHOTOVITELI.
9. Zaplacení jakékoliv SMLUVNÍ POKUTY specifikované výše nezbavuje ZHOTOVITELE POVINNOSTI odstranit vzniklou škodu, uhradit náhradu za vzniklé škody způsobené OBJEDNATELI či třetím stranám vadným plněním této SMLOUVY, ani odpovědnosti za splnění závazků ze SMLOUVY vyplývajících.
10. ZHOTOVITEL je povinen uhradit SMLUVNÍ POKUTU na účet OBJEDNATELE do patnácti (15) dnů po obdržení vyúčtování SMLUVNÍ POKUTY. OBJEDNATEL je oprávněn, zejména v případě, kdy ZHOTOVITEL ve stanovené lhůtě neuhradí SMLUVNÍ POKUTU, jednostranně započíst svoji pohledávku na úhradu SMLUVNÍ POKUTY oproti pohledávkám ZHOTOVITELE nebo, dle svojí volby, použít bankovní záruku za provedení DÍLA.

XXVI. NÁHRADA ŠKODY

OBJEDNATEL je oprávněn požadovat na ZHOTOVITELI a ZHOTOVITEL je povinen poskytnout OBJEDNATELI náhradu škody, kterou ZHOTOVITEL nebo jeho SUBDODAVATELÉ způsobili OBJEDNATELI porušením povinností daných právními předpisy a technických norem, touto SMLOUVOU nebo v souvislosti s prováděním této SMLOUVY, včetně případu, kdy se jedná o takové porušení povinnosti dané touto SMLOUVOU, na které se vztahuje SMLUVNÍ POKUTA, a to ve výši, která přesahuje tuto SMLUVNÍ POKUTU. Náhrada škody zahrnuje skutečnou škodu a ušlý zisk.

XXVII. ODPOVĚDNOST ZA VADY A ZÁRUKA JAKOSTI

1. ZHOTOVITEL poskytuje OBJEDNATELI záruku, že celé DÍLO bude provedeno v požadované jakosti a tuto si min. po určenou dobu zachová, že bude prosto jakýchkoliv vad, věcných i právních. DÍLO nebo jeho část má vady, jestliže neodpovídá této SMLOUVĚ, účelu jeho využití, případně nemá vlastnosti výslovně stanovené touto SMLOUVOU nebo obecně závaznými právními předpisy a/nebo technickými normami. ZHOTOVITEL poskytuje OBJEDNATELI na DÍLO a PROVEDENÍ DÍLA ZÁRUČNÍ LHŮTU v délce (60 měsíců) a tato ZÁRUČNÍ LHŮTA počíná běžet dnem PŘEDÁNÍ A PŘEVZETÍ dokončené stavby ve smyslu článku XXIV. výše.

Na projekt a software poskytuje ZHOTOVITEL ZÁRUČNÍ LHŮTU po dobu životnosti DÍLA.

2. Za vady zjištěné v ZÁRUČNÍ LHŮTĚ ZHOTOVITEL neodpovídá, pouze pokud prokáže, že vada vznikla jako přímý důsledek toho, že DÍLO nebo ČÁST DÍLA nebyla v této ZÁRUČNÍ LHŮTĚ provozována v souladu s podmínkami stanovenými projektovou dokumentací a za technických podmínek stanovených touto SMLOUVOU.

Do prokázání odpovědnosti za vadu na straně OBJEDNATELE se má za to, že za vadu odpovídá ZHOTOVITEL a ZHOTOVITEL je povinen v této době do prokázání odpovědnosti za vady zahájit a pokračovat na pracích spojených s odstraněním vady, jako kdyby za vadu odpovídal.

3. Oznámení vady (reklamace), včetně popisu jak se vada projevuje nebo projevila, zašle objednatel ZHOTOVITELI písemně faxem anebo doporučeným dopisem poté, kdy vadu zjistil a umožní ZHOTOVITELI potřebný přístup k DÍLU a na STAVENÍŠTĚ, aby

ZHOTOVITEL mohl realizovat své závazky dané odpovědností za vady. V oznámení vady bude uvedena volba mezi následujícími nároky OBJEDNATELE:

- (a) v případě neopravitelných vad má OBJEDNATEL právo požadovat odstranění vady bezplatným dodáním nového DÍLA nebo jeho části - ZHOTOVITEL je povinen tak učinit neprodleně, nejpozději však ve lhůtě stanovené mu OBJEDNATELEM podle povahy vady; nebo
- (b) požadovat odstranění vady bezplatnou opravou DÍLA nebo jeho části - ZHOTOVITEL je povinen tak učinit neprodleně, nejpozději však do čtyřiceti osmi (48) hodin od oznámení vady, pokud nebude v oznámení vady stanoveno jinak s ohledem na povahu vady; nebo
- (c) požadovat přiměřenou slevu ze SMLUVNÍ CENY dle čl. XI., bod 1. této SMLOUVY, která bude vyčíslena jako prokázané zvýšené náklady vzniklé OBJEDNATELI v důsledku vady; nebo
- (d) odstoupit od této SMLOUVY pro podstatné porušení SMLOUVY.

4. Neodstraní-li ZHOTOVITEL vady DÍLA nebo jeho části ve lhůtě stanovené mu OBJEDNATELEM, může OBJEDNATEL rovněž vadu odstranit sám nebo ji nechat odstranit, a sice na náklady ZHOTOVITELE, aniž by tím OBJEDNATEL omezil jakákoliv svá práva daná mu touto SMLOUVOU. ZHOTOVITEL je povinen nahradit OBJEDNATELI výdaje a ušlý zisk, které byly s odstraněním vady zajišťovaným OBJEDNATELEM spojeny, a to do patnácti (15) dnů po obdržení příslušné faktury OBJEDNATELE. V případě neproplacení této faktury řádně a včas má OBJEDNATEL právo jednostranně započíst svoji pohledávku na úhradu takové faktury oproti pohledávkám ZHOTOVITELE nebo, dle svojí volby, použít bankovní záruku za provedení DÍLA.

Na vyměněnou nebo nově dodanou část DÍLA v ZÁRUČNÍ LHŮTĚ se vztahuje ZÁRUČNÍ LHŮTA v původní délce dle bodu 1. výše, která začíná běžet dnem výměny vadné části.

Odstraněním vady není dotčen nárok OBJEDNATELE na SMLUVNÍ POKUTU a náhradu škody.

5. SMLUVNÍ STRANY berou na vědomí, že pokud stavba, která je předmětem DÍLA, byla plněna vadně, je se ZHOTOVITELEM ve smyslu § 2630 zákona č. 89/2012 Sb., občanský zákoník, zavázán společně a nerozdílně

- (a) SUBDODAVATEL ZHOTOVITELE, ledaže prokáže, že vadu způsobil jen rozhodnutí ZHOTOVITELE nebo toho, kdo nad stavbou vykonával dozor,
- (b) kdo dodal stavební dokumentaci, ledaže prokáže, že vadu nezpůsobila chyba ve stavební dokumentaci, a
- (c) kdo prováděl dozor nad stavbou, ledaže prokáže, že vadu stavby nezpůsobilo selhání dozoru.

ZHOTOVITEL se zproští povinnosti z vady stavby, prokáže-li, že vadu způsobil jen chyba ve stavební dokumentaci dodané osobou, kterou si OBJEDNATEL zvolil, nebo selhání dozoru nad stavbou vykonávanou osobou, kterou si OBJEDNATEL zvolil.

XXVIII. OCHRANA A POUŽITÍ INFORMACÍ A SMLUVNÍCH DOKUMENTŮ

1. OBJEDNATEL a ZHOTOVITEL považují za důvěrné a bez písemného souhlasu druhé SMLUVNÍ STRANY nezpřístupní třetí straně s výjimkou případného konzultanta OBJEDNATELE jakékoli dokumenty, údaje nebo jiné informace, poskytnuté přímo nebo nepřímo druhou SMLUVNÍ STRANOU v souvislosti se SMLOUVOU a DÍLEM, ať již tyto informace byly předány před, v průběhu, nebo po skončení SMLOUVY.
2. Bez ohledu na výše uvedené, ZHOTOVITEL může předat svému SUBDODAVATELI takové dokumenty, údaje nebo jiné informace, které obdrží od OBJEDNATELE, a to v rozsahu, který potřebuje SUBDODAVATEL k realizaci prací v rámci SMLOUVY. V takovém případě je však ZHOTOVITEL povinen získat nejprve od SUBDODAVATELE závazek důvěrnosti se stejným rozsahem, kterému podléhá ZHOTOVITEL podle tohoto článku.
3. Závazek mlčenlivosti/nezpřístupnění dokumentů uvedený výše, se nevztahuje na ty informace, údaje a dokumenty které:
 - a) nyní nebo později se staly veřejně dostupnými bez zavinění příslušné SMLUVNÍ STRANY;
 - b) je možno prokázat, že byly v držení příslušné SMLUVNÍ STRANY v době prozrazení a které nebyly dříve získány přímo nebo nepřímo od druhé příslušné SMLUVNÍ STRANY; nebo
 - c) jejich zveřejnění vychází z požadavků zákona č. 137/2006 Sb., o veřejných zakázkách, ve znění pozdějších předpisů
 - d) se dostanou jiným zákonným způsobem k dispozici příslušné SMLUVNÍ STRANĚ od třetí strany mimo jakýkoli závazek důvěrnosti,
 - e) byly poskytnuty státnímu orgánu nebo jiné třetí osobě na základě pravomocného rozhodnutí nebo na základě právního předpisu.
4. Všechny podklady, které OBJEDNATEL předal nebo předá ZHOTOVITELI pro provádění DÍLA, zůstávají ve vlastnictví OBJEDNATELE a ZHOTOVITEL je musí po předání DÍLA vrátit objednateli včetně všech kopií. Digitální podklady na záznamových prostředcích zhotovitele musí být smazány s výjimkou podkladů, které jsou nedílnou součástí originálů dokumentací zpracovaných ZHOTOVITELEM.
5. Předmětem ochrany jsou i veškeré projektové dokumenty včetně dokumentů souvisejících s veřejnoprávním projednáním stavby. Poskytování částí nebo celých dokumentů je možno jen s předchozím písemným souhlasem OBJEDNATELE. ZHOTOVITEL povede evidenci poskytnutých podkladů, kterou musí na vyžádání OBJEDNATELE během smluvního vztahu kdykoli předložit a na konci smluvního vztahu ji předá OBJEDNATELI. Toho ustanovení se týká i veškerých osob, které jsou se ZHOTOVITELEM při provádění DÍLA ve smluvním vztahu.
6. Při publikování výsledků prací musí být vždy uvedeno, že DÍLO vzniklo v rámci smluvního vztahu s Ministerstvem dopravy. Tato informace bude uvedena ve formátu: Přesný název akce, zpracováno pro Ministerstvo dopravy, měsíc a rok.
7. Výše uvedená ustanovení tohoto článku nemění žádným způsobem jakýkoli převzatý závazek důvěrnosti daný kteroukoliv ze SMLUVNÍCH STRAN před podpisem této SMLOUVY.
8. Ustanovení tohoto článku trvají i po skončení SMLOUVY, ať už k němu dojde z jakéhokoli důvodu.

XXIX.PŘECHOD VLASTNICTVÍ

1. Vlastníkem DÍLA je OBJEDNATEL (v případě OBJEDNATELE – vlastníkem je stát s příslušností hospodařit s majetkem státu pro Ředitelství vodních cest ČR).
2. Vlastnické právo (v případě OBJEDNATELE – vlastnické právo státu a příslušnost hospodařit s majetkem státu pro Ředitelství vodních cest ČR) k dodávkám MATERIÁLŮ a výsledkům provedených SLUŽEB, přechází ze ZHOTOVITELE na OBJEDNATELE okamžikem zabudování MATERIÁLŮ do stavby (v případě provádění stavby), provedením, poskytnutím, či předáním výsledků SLUŽEB (které nespočívají v provádění stavby).
3. Vlastnické právo ke stavebnímu a montážnímu zařízení používanému ZHOTOVITELEM a jeho SUBDODAVATELI ve spojitosti s DÍLEM zůstává ZHOTOVITELI a jeho SUBDODAVATELŮM.

XXX. PŘECHOD NEBEZPEČÍ ŠKODY NA DÍLE

1. ZHOTOVITEL má odpovědnost za škodu nebo zničení DÍLA nebo jakékoli jeho části až do data převzetí DÍLA podle článku XXIV. SMLOUVY nebo do odstranění vad a nedodělků dle článku XXVII. SMLOUVY a zavazuje se na své vlastní náklady odstranit jakoukoli škodu, ke které dojde na DÍLE nebo na jakékoli jeho části z jakéhokoli důvodu v této lhůtě.
2. ZHOTOVITEL má rovněž odpovědnost za jakoukoli škodu nebo zničení DÍLA nebo na jakékoli jeho části způsobené ZHOTOVITELEM nebo jeho SUBDODAVATELI v průběhu jakékoli práce prováděné dle čl. XXVII. SMLOUVY.
3. ZHOTOVITEL je povinen mít po dobu zhotovování DÍLA až do data převzetí DÍLA podle článku XXIV. SMLOUVY nebo do odstranění vad a nedodělků dle článku XXVII. SMLOUVY sjednáno odpovídající pojištění pro případ vzniku škody v souvislosti se zhotovováním DÍLA či jiné škody na DÍLE po tuto dobu, s pojistným krytím ve výši, která odpovídá smluvní ceně díla. ZHOTOVITEL je povinen neprodleně na výzvu OBJEDNATELE OBJEDNATELI prokázat, že má pojistnou smlouvu podle předchozí věty řádně uzavřenou.

XXXI. ZTRÁTA NEBO POŠKOZENÍ MAJETKU/NEHODA NEBO ZRANĚNÍ ZAMĚSTNANCŮ/ODŠKODNĚNÍ

1. ZHOTOVITEL odškodní OBJEDNATELE a jeho zaměstnance za jakékoli řízení, akce nebo administrativní správní řízení, reklamace, nároky, škody, ztráty a náklady i výdaje jakéhokoli charakteru včetně nákladů na právní zastoupení ve věcech úmrtí nebo zranění jakékoli osoby, nebo ztráty nebo poškození jakéhokoli majetku, (tzn. i jiného než DÍLO, na věcech převzatých i nepřevzatých) vzniklých v souvislosti s realizací DÍLA a z důvodu zanedbání povinností ZHOTOVITELE nebo jeho SUBDODAVATELŮ, s výjimkou zranění, úmrtí nebo poškození majetku způsobeného zanedbáním OBJEDNATELE.
2. Jestliže bude z důvodů na straně ZHOTOVITELE zahájeno jakékoli řízení nebo uplatněna jakákoli reklamace proti OBJEDNATELI, je OBJEDNATEL povinen ZHOTOVITELI oznámit tuto skutečnost a ZHOTOVITEL musí na své náklady a jménem OBJEDNATELE vést tato řízení nebo vyřizovat tyto reklamace, jakož i další jednání, potřebná pro vyřízení těchto správních a jiných řízení nebo reklamací a nároků.

3. Jestliže ZHOTOVITEL nebude písemně reagovat na výše uvedené oznámení ani do pěti (5) dnů po jeho obdržení tak, že bude vést takovéto řízení nebo vyřizovat takové nároky, pak je na zvážení OBJEDNATELE vést toto řízení svým jménem na náklady ZHOTOVITELE. Jestliže však ZHOTOVITEL ve výše uvedené lhůtě uvědomí písemně OBJEDNATELE, OBJEDNATEL nesmí provést žádný úkon, který by mohl poškodit obhajobu v tomto řízení nebo při vyřizování tohoto nároku, není-li to nezbytně nutné (např. z důvodu uplynutí lhůty pro podání opravného prostředku apod.).
4. OBJEDNATEL je povinen na požadavek ZHOTOVITELE poskytnout mu veškerou možnou podporu při vedení takového řízení nebo při vyřizování nároku a ZHOTOVITEL za to uhradí OBJEDNATELI všechny prokázané náklady, jež mu v této souvislosti vzniknou.

XXXII. ROZHODNÉ PRÁVO

SMLOUVA a veškeré vztahy z ní vyplývající se řídí právem České republiky, a to zejména příslušnými ujednáními o smlouvě o dílo obsaženými v zákoně č. 89/2012 Sb., občanském zákoníku, ve znění pozdějších předpisů.

XXXIII. ŘEŠENÍ SPORŮ

1. V případě vzniku jakéhokoli rozporu nebo rozdílných názorů mezi OBJEDNATELEM a ZHOTOVITELEM ve spojitosti s touto SMLOUVOU nebo vztahů z ní vyplývajících, se budou SMLUVNÍ STRANY snažit vyřešit tento rozpor nebo rozdílný názor vzájemnými jednáními.
2. Nedojde-li do třiceti (30) dnů od data zahájení jednání dle výše uvedeného bodu 1. ke smírnému řešení, nebo zmaří-li některá ze SMLUVNÍCH STRAN jednání, bude spor předložen k projednání příslušnému soudu.
3. V průběhu soudního řízení, pokud nastane, je ZHOTOVITEL povinen pokračovat v plnění smluvních povinností v souladu s původním časovým harmonogramem až do pravomocného rozhodnutí příslušného soudu.

XXXIV. VYŠŠÍ MOC

1. Ani OBJEDNATEL ani ZHOTOVITEL nebudou odpovědni za nesplnění svých smluvních závazků podle této SMLOUVY v případě vyšší moci.
2. Za vyšší moc se považují nepředvídané události, které se stanou po vstoupení této smlouvy v účinnosti, a které jsou mimo rozumnou kontrolu SMLUVNÍ STRAN, nebo proti kterým SMLUVNÍ STRANY nemohly učinit rozumná opatření, jako jsou např. blokády, válka, nebezpečí války, mobilizace, revoluce nebo povstání, přírodní katastrofy, jiná úřední opatření nebo omezení, pokud brání některé ze SMLUVNÍCH STRAN v plnění jakýchkoliv jejich závazků podle této SMLOUVY.
3. SMLUVNÍ STRANY jsou povinny do pěti (5) dnů písemně ohlásit druhé SMLUVNÍ STRANĚ VZNIK nebo ukončení případu vyšší moci. Na požádání předloží SMLUVNÍ STRANA, dovolávající se vyšší moci, druhé SMLUVNÍ STRANĚ doklady prokazující takovou skutečnost.
4. V případě prodlení s plněním povinností z těchto důvodů bude čas pro provedení práce prodloužen o dobu rozumně nezbytnou k překonání účinků vyšší moci.

Hrazení případných dodatečných nákladů vyplývajících z jakékoliv události v rámci vyšší moci bude dohodnuto mezi OBJEDNATELEM a ZHOTOVITELEM vzájemným jednáním. V případě trvání vyšší moci delším než šest (6) MĚSÍCŮ se OBJEDNATEL a ZHOTOVITEL dohodnou na dalším postupu.

5. Při události charakteru povodně nemá ZHOTOVITEL nárok na úhradu žádných dodatečných nákladů.

XXXV. ZMĚNOVÉ ŘÍZENÍ

1. V kteroukoliv dobu před provedením DÍLA nebo během realizace DÍLA má OBJEDNATEL právo požadovat a následně i nařídit ZHOTOVITELI, aby provedl určitou změnu, úpravu nebo dodatek z rozsahu prací, za předpokladu, že tato změna je ve shodě s celkovým rozsahem DÍLA a že touto změnou nevznikají vícepráce nebo práce bez jakéhokoli vztahu k předchozím pracím a že změna je technicky proveditelná, bere-li se v úvahu pokročilost DÍLA, JAKOŽ i technická kompatibilita zamýšlené změny s povahou DÍLA tak, jak tyto byly původně dohodnuty mezi OBJEDNATELEM a ZHOTOVITELEM. Kromě toho může objednatel navrhnout a následně i nařídit ZHOTOVITELI, aby provedl jakékoli další změny, které jsou nezbytné pro provozuschopnost, obsluhovatelnost a bezpečnost předmětu DÍLA v důsledku chyby či zanedbání ZHOTOVITELE při realizaci jeho povinností v rámci této SMLOUVY, případně souvisejí s běžným procesem provádění DÍLA a postupnými korekcemi projektové dokumentace prováděnými ZHOTOVITELEM. Ustanovení tohoto odstavce nevylučují oprávnění OBJEDNATELE navrhnout provedení víceprací, popř. opčního plnění v souladu s § 23 odst. 7 zákona č. 137/2006 Sb., o veřejných zakázkách, ve znění pozdějších předpisů.
2. ZHOTOVITEL může v průběhu realizace DÍLA navrhnout OBJEDNATELI jakoukoli změnu, kterou ZHOTOVITEL považuje za potřebnou a žádoucí, aby se zvýšila jakost, účinnost nebo bezpečnost DÍLA. ZHOTOVITEL může navrhnout případně i jiné změny předmětu DÍLA. OBJEDNATEL může dle svého uvážení schválit nebo zamítnout takovouto ZHOTOVITELEM navrženou změnu.
3. Důsledkem odsouhlasení a provedení případných změn, které jsou nezbytné pro provozuschopnost, obsluhovatelnost a bezpečnost předmětu DÍLA v důsledku chyby či zanedbání ZHOTOVITELE při realizaci jeho povinností v rámci této SMLOUVY, případně souvisejí s běžným procesem provádění DÍLA a postupnými korekcemi projektové dokumentace prováděnými ZHOTOVITELEM, nemůže být navýšení SMLUVNÍ CENY.
4. Jestliže kterákoli ze SMLUVNÍCH STRAN navrhuje změnu v souladu s výše uvedenými body 1. a 2. tohoto článku, ZHOTOVITEL je povinen zpracovat a předat OBJEDNATELI co nejdříve písemné hlášení, udávající všechny podrobnosti této změny, její důvody (pokud je navržena ZHOTOVITELEM), práci a nebo MATERIÁLY, které jsou nezbytné nebo naopak nebudou použity, odhad zvýšení nebo snížení SMLUVNÍ CENY, jakoukoli potřebnou úpravu při dokončení a jakékoli navrhované změny této SMLOUVY a nebo dopad, který by tato změna měla na DÍLO a nebo na jiná ustanovení této SMLOUVY po realizaci uvažované změny, podle toho, co přichází v úvahu. Toto bude řešeno formou dodatku k této SMLOUVĚ. K uzavření dodatku ke smlouvě a ke zvýšení ceny veřejné zakázky může dojít v případě tzv. dodatečných prací ve smyslu § 23 odst. 7 písm. a) zákona č. 137/2006 Sb., o veřejných zakázkách, ve znění pozdějších předpisů, za předpokladu kumulativního splnění všech zákonných podmínek.
5. Položka, která se má ke smluvní ceně přidat nebo odečíst z hlediska určité změny, bude kalkulována podle přílohy 8 - Cenové specifikace, této smlouvy. Pro položky neuvedené v příloze 8 této smlouvy budou pro stanovení nejvýše přípustné ceny

použity ceny vydané v aktuálních cenících společnosti ÚRS PRAHA, a.s., IČ: 47115645, platných a účinných v okamžiku uzavření této SMLOUVY. Pro položky neuvedené v cenících společnosti ÚRS PRAHA, a.s., budou použity ceny v místě a čase obvyklé. Skutečnost, že cena dané položky odpovídá ceně v místě a čase obvyklé, je ZHOTOVITEL povinen OBJEDNATELI prokázat..

6. Jestliže ZHOTOVITEL nepředá hlášení specifikovaná ve výše uvedeném bodě 4. tohoto článku ve lhůtě 10 dnů od okamžiku, kdy mu byl návrh na provedení změny doručen, nebo jestliže OBJEDNATEL po jednání se ZHOTOVITELEM nedá svůj souhlas k úpravě SMLUVNÍ CENY, úpravě lhůty pro dokončení anebo jakékoli změně této SMLOUVY, OBJEDNATEL má právo rozhodnout, zda tuto změnu provést nebo neprovést, ať již tato změna byla navržena podle výše uvedených bodů 1. nebo 2. tohoto článku.
7. Jestliže OBJEDNATEL požaduje změnu a později se rozhodne tuto změnu neobjednat, zhotovitel je oprávněn žádat náhradu veškerých nákladů, které mu vznikly s prací na vypracování hlášení uvedeného v bodě 4. tohoto článku, za předpokladu, že ZHOTOVITEL předem písemně sdělil OBJEDNATELI přibližné náklady a jeho záměr vyžadovat jejich uhrazení a jestliže OBJEDNATEL písemně souhlasil s jejich výší a s tím, že ZHOTOVITEL má pokračovat ve vypracování hlášení na takovém základě.
8. V případě, že ZHOTOVITEL provede jakoukoliv změnu DÍLA bez písemného souhlasu objednatele, má OBJEDNATEL právo požadovat, aby ZHOTOVITEL bezplatně neprodleně odstranil závadný stav a provedl DÍLO v souladu s touto smlouvou a zadávací dokumentací stavby.

XXXVI. PŘERUŠENÍ PRACÍ

1. ZHOTOVITEL je povinen na písemnou žádost OBJEDNATELE přerušit práce na DÍLE nebo jeho části na takovou dobu a takovým způsobem, jaký považuje OBJEDNATEL za nezbytný a současně bude ZHOTOVITEL během takového přerušování prací řádně chránit a zajišťovat DÍLO.
2. OBJEDNATEL uhradí ZHOTOVITELI v této souvislosti nezbytné a účelně vynaložené, prokazatelné a řádně účetně doložené náklady vzniklé mu z pozastavení prací na DÍLE, jako jsou náklady na skladování, konzervaci, repasi, přesun kapacit a pojištění, není-li pozastavení prací:
 - (a) nezbytné pro řádné provedení DÍLA;
 - (b) způsobené v důsledku ZHOTOVITELOVA nedodržení nebo porušení této SMLOUVY;
 - (c) nezbytné pro bezpečnost osob, DÍLA nebo jeho části.Jestliže takovéto přerušování trvá déle než jeden (1) MĚSÍC, jsou SMLUVNÍ STRANY povinny projednat změnu termínu plnění.
3. Během doby přerušování nesmí ZHOTOVITEL odvážet ze STAVENIŠTĚ žádné MATERIÁLY, či žádné součásti DÍLA bez předchozího písemného souhlasu OBJEDNATELE.
4. SMLUVNÍ STRANY se výslovně dohodly na vyloučení aplikace ustanovení § 2627 odst. 1 věta druhá občanského zákoníku, tj. dohodly se, že ZHOTOVITEL není oprávněn přerušit provádění díla v případě skrytých překážek. SMLUVNÍ STRANY se výslovně dohodly tak, že ZHOTOVITELI nenáleží právo odstoupit od SMLOUVY podle ustanovení § 2627 odst. 2 občanského zákoníku.

XXXVII. ODSTOUPENÍ OD SMLOUVY

ODSTOUPENÍ OD SMLOUVY ZE STRANY OBJEDNATELE

1. Není-li v této SMLOUVĚ stanoveno jinak, je OBJEDNATEL kromě zákonných důvodů odstoupení oprávněn od této SMLOUVY odstoupit bez dalšího z důvodů podstatného porušení SMLOUVY ze strany ZHOTOVITELE. OBJEDNATEL od SMLOUVY odstoupí tak, že odešle ZHOTOVITELI písemné oznámení o odstoupení, jehož účinky nastávají dnem doručení tohoto oznámení. K podstatnému porušení SMLOUVY ze strany ZHOTOVITELE dojde:
 - (a) jestliže v průběhu plnění této SMLOUVY bylo se ZHOTOVITELEM zahájeno insolvenční řízení dle zákona č.182/2006 Sb., o úpadku a způsobech jeho řešení, ve znění pozdějších předpisů; nebo
 - (b) jestliže ZHOTOVITEL v rozporu s ustanovením článku XLI., bod 1. níže převede své závazky, povinnosti nebo práva plynoucí z této SMLOUVY na jiný subjekt bez předchozího písemného souhlasu OBJEDNATELE; nebo
 - (c) jestliže SMLUVNÍ POKUTA účtovaná ZHOTOVITELI na základě výše uvedeného článku XXV., bod 8. dosáhla úhrnem deset procent (10%) SMLUVNÍ CENY DÍLA bez DPH; nebo
 - (d) jestliže ZHOTOVITEL nedodrжуje časový postup realizace DÍLA dle čl. VIII. bod 1. a časového harmonogramu definovaného v příloze 2 této SMLOUVY.
2. Objednatel je dále oprávněn od SMLOUVY odstoupit:
 - (a) jestliže ZHOTOVITEL okamžitě nezahájil práce na DÍLE, nebo jestliže přerušil bez závažného důvodu práce na DÍLE na dobu delší čtrnácti (14) dnů a ani po upozornění OBJEDNATELE, aby v pracích pokračoval, v pracích nepokračuje; nebo
 - (b) jestliže ZHOTOVITEL opakovaně, tj. nejméně dvakrát (2x) po sobě, zanedbává své povinnosti dané touto SMLOUVOU; nebo
 - (c) jestliže ZHOTOVITEL neobstarává, zanedbává obstarávání, odmítá nebo není schopen obstarat potřebné MATERIÁLY, SLUŽBY nebo pracovní síly na realizaci a ukončení DÍLA v souladu s touto SMLOUVOU; nebo
 - (d) jestliže ZHOTOVITEL nedosáhne, resp. pozbude garantované parametry a požadované funkce dle DOKUMENTACE pro výběr zhotovitele; nebo
 - (e) jestliže i přes opakovaná upozornění OBJEDNATELE ZHOTOVITEL brání nebo jinak znemožní provádění kontrol a zkoušek plnění DÍLA nebo jeho části; nebo
 - (f) jestliže ZHOTOVITEL opakovaně nebo zvláště hrubým způsobem poruší na STAVENÍŠTI nebo v areálu OBJEDNATELE pravidla bezpečnosti práce, protipožární ochrany, ochrany zdraví při práci či jiné bezpečnostní předpisy a pravidla nebo jedná způsobem, jímž může OBJEDNATELI nebo třetí osobě způsobit škodu na majetku nebo na zdraví osob; nebo
 - (g) jestliže ZHOTOVITEL opakovaně nedodrжуje technologické postupy, vyplývající ze SMLOUVY, obecně závazných právních předpisů anebo technických norem.

V takových případech OBJEDNATEL nejprve odešle ZHOTOVITELI písemné oznámení určující povahu zanedbání jeho smluvních povinností a požadavek sjednání nápravy vč. stanovení lhůty, do kdy má k nápravě dojít. Jestliže ze strany ZHOTOVITELE nedojde v požadované lhůtě k nápravě ani nebudou přijata opatření k nápravě směřující, může OBJEDNATEL bez dalšího odstoupit od SMLOUVY tak, že odešle ZHOTOVITELI písemné oznámení o odstoupení.

3. Po obdržení oznámení o odstoupení podle bodů 1. nebo 2. výše uvedených, je ZHOTOVITEL povinen okamžitě nebo k datu stanovenému v oznámení o odstoupení:

- (a) přestat se všemi dalšími pracemi na DÍLE, vyjma těch prací, které OBJEDNATEL uvedl v oznámení o odstoupení za účelem ochránit již realizované části DÍLA;
 - (b) ukončit všechny subkontrakty se SUBDODAVATELI, kromě těch, které se postupují OBJEDNATELI podle bodu d) níže;
 - (c) předat OBJEDNATELI části DÍLA realizované ZHOTOVITELEM do data odstoupení;
 - (d) postoupit OBJEDNATELI všechna práva, výhody a zisky ZHOTOVITELE vyplývající z DÍLA a z MATERIÁLŮ k datu odstoupení, a pokud o to OBJEDNATEL požádá, také práva ze subkontraktů uzavřeným mezi ZHOTOVITELEM a jeho SUBDODAVATELI;
 - (e) předat OBJEDNATELI všechny výkresy, specifikace a ostatní dokumentaci vypracovanou ZHOTOVITELEM a jeho SUBDODAVATELI k datu odstoupení v souvislosti s DÍLEM.
4. Pokud jsou dány důvody pro odstoupení od SMLOUVY ze strany OBJEDNATELE, může OBJEDNATEL ze STAVENIŠTĚ vypovědět s okamžitou účinností ZHOTOVITELE a zároveň OBJEDNATEL může dokončit práce na DÍLE sám nebo prostřednictvím nového zhotovitele. OBJEDNATEL může, s vyloučením práva ZHOTOVITELE, převzít a používat bez platby ZHOTOVITELI jakékoli MONTÁŽNÍ ZAŘÍZENÍ, které se na STAVENIŠTI nachází ve spojitosti s realizací DÍLA, a to na dobu, kterou OBJEDNATEL považuje za nezbytně nutnou pro realizaci a dokončení DÍLA. Po dokončení DÍLA nebo v dřívější době, dle uvážení OBJEDNATELE, OBJEDNATEL informuje ZHOTOVITELE o tom, že toto MONTÁŽNÍ ZAŘÍZENÍ bude vráceno ZHOTOVITELI na STAVENIŠTI, resp. v místě blízkém STAVENIŠTI. ZHOTOVITEL je povinen neodkladně a na své náklady odstranit nebo zajistit odvoz tohoto MONTÁŽNÍHO ZAŘÍZENÍ ze STAVENIŠTĚ resp. daného místa.
5. V případě odstoupení OBJEDNATELE od této SMLOUVY dle čl. XXXVII., bodu 1. či 2. této
- SMLOUVY:
- (a) Nemá ZHOTOVITEL nárok na náhradu jakýchkoli svých byt' i účelně vynaložených nákladů na realizaci DÍLA nebo jeho části („NÁKLADY“);
 - (b) Je ZHOTOVITEL povinen zaplatit OBJEDNATELI smluvní pokutu ve výši NÁKLADŮ. Tuto smluvní pokutu je OBJEDNATEL oprávněn započíst vůči případnému nároku ZHOTOVITELE na úhradu NÁKLADŮ či jen jejich části, pokud by ZHOTOVITELI i přes ujednání v předchozím odst. a) vznikl takový právně vymahatelný nárok;
 - (c) Je ZHOTOVITEL povinen OBJEDNATELI vrátit veškeré platby, přijaté ZHOTOVITELEM od OBJEDNATELE dle této SMLOUVY (zejm. platby na SMLUVNÍ CENU DÍLA).
6. Odstoupením od této SMLOUVY nezaniká nárok OBJEDNATELE na zaplacení SMLUVNÍ POKUTY a náhradu škody ZHOTOVITELEM ani povinnost SMLUVNÍCH STRAN ochrany důvěrných informací jak vyplývá z této SMLOUVY.

ODSTOUPENÍ OD SMLOUVY ZE STRANY ZHOTOVITELE

7. ZHOTOVITEL může od této SMLOUVY odstoupit písemným oznámením odeslaným OBJEDNATELI, jestliže:
- (a) v průběhu plnění této SMLOUVY bylo s OBJEDNATELEM zahájeno insolvenční řízení dle zákona č.182/2006 Sb., o úpadku a způsobech jeho řešení, ve znění pozdějších předpisů a současně došlo k prohlášení úpadku na majetek OBJEDNATELE, nebo pokud se OBJEDNATEL ocitne v likvidaci nebo se stane jinak platebně neschopným;

- (b) OBJEDNATEL neuhradí oprávněně vystavenou fakturu ani do šesti (6) měsíců od data její splatnosti.
8. V případě odstoupení ZHOTOVITELE od této SMLOUVY dle čl. XXXVII., bodu 7. této SMLOUVY je ZHOTOVITEL povinen neprodleně:
- (a) zastavit veškeré další práce na DÍLE kromě prací prováděných za účelem ochrany již realizované části DÍLA;
 - (b) odstoupit od všech subkontraktů kromě těch, o kterých se SMLUVNÍ STRANY dohodnou, že je převedou na OBJEDNATELE podle bodu 8., (d) (ii) níže;
 - (c) odstranit ze STAVENIŠTĚ všechno MONTÁŽNÍ ZAŘÍZENÍ a odvolat své zaměstnance a SUBDODAVATELE ze STAVENIŠTĚ;
 - (d) za úhradu plateb stanovených v dále uvedeném bodě 10:
 - (i) předat OBJEDNATELI realizovanou část DÍLA k datu odstoupení,
 - (ii) dohodnout s OBJEDNATELEM další podrobnosti předání již existujících práv a povinností ze smluv se SUBDODAVATELI k datu odstoupení, pokud o to OBJEDNATEL požádá, a to pro všechny subkontrakty uzavřené mezi ZHOTOVITELEM a jeho SUBDODAVATELI,
 - (iii) vydat OBJEDNATELI veškeré výkresy, specifikace a jinou dokumentaci vypracovanou ZHOTOVITELEM nebo jeho SUBDODAVATELI k datu odstoupení, v souvislosti s DÍLEM.
9. Jestliže ZHOTOVITEL odstoupí od této SMLOUVY dle čl. XXXVII., bodu 7. této SMLOUVY, uhradí OBJEDNATEL ZHOTOVITELI dále specifikované platby:
- (a) SMLUVNÍ CENU odpovídající dosud nezaplaceným a již provedeným pracím, službám a dodávkám DÍLA popř. částem DÍLA k datu odstoupení;
 - (b) náhradu nákladů prokazatelně a účelně vynaložených, které v rozumné výši vyplynou ZHOTOVITELI při odstraňování MONTÁŽNÍHO ZAŘÍZENÍ ze STAVENIŠTĚ;
 - (c) náhradu prokazatelně a odůvodněně vynaložených nákladů (tyto náklady se odvodí od časového harmonogramu v příloze 3 této SMLOUVY) uhrazených ZHOTOVITELEM SUBDODAVATELŮM ve spojitosti s ukončením subkontraktů;
 - (d) náhradu nezbytných, prokazatelně a účelně vynaložených nákladů, vzniklých ZHOTOVITELI při ochraně DÍLA podle bodu 8., (a) výše.
10. Proti veškerým platbám OBJEDNATELE vyplývajícím z článku XII. této SMLOUVY budou započteny veškeré realizované platby OBJEDNATELE ZHOTOVITELI v rámci této SMLOUVY, včetně jakýchkoli zaplacených dílčích plateb.
11. Odstoupením od této SMLOUVY nezaniká nárok OBJEDNATELE na zaplacení SMLUVNÍ POKUTY a náhradu škody ZHOTOVITELEM.

XXXVIII. BANKOVNÍ (FINANČNÍ) ZÁRUKA ZA PROVEDENÍ DÍLA

1. Bankovní (finanční) záruka za provedení DÍLA dle čl. V. této SMLOUVY bude vystavena ve výši 10 % SMLUVNÍ CENY DÍLA bez DPH. Bankovní záruka slouží k zajištění jakýchkoliv pohledávek a nároků OBJEDNATELE, vyplývajících z případného neplnění povinností ZHOTOVITELE v rozsahu stanoveném touto SMLOUVOU. Zajištění bankovní zárukou trvá od data podpisu této SMLOUVY po dobu ZÁRUČNÍ LHŮTY stanovené čl. XXVII. odst. 1 SMLOUVY.
2. Bankovní záruka bude splňovat následující podmínky:

- (a) bankovní záruka musí být vystavena prvotřídní bankou. Za prvotřídní bankou se považuje banka, která dosahuje dlouhodobý rating lepší nebo rovný A3 od agentury Moody's nebo rating A- od agentury Standard Poors nebo agentury Fitch IBCA, tuzemská banka rating Baa3 od agentury Moody's nebo rating BBB- od agentury Standard Poors nebo agentury Fitch IBCA Fitch IBCA. V případě, že byla bankovní záruka vystavena zahraniční bankou, musí být zároveň potvrzena tuzemskou bankou nebo tuzemskou pobočkou zahraniční banky. Všechny zúčastněné banky musí splňovat požadavky na prvotřídní banku;
- (b) prohlášení banky o udělení bankovní licence a dosaženém ratingu musí být vystaveno nejpozději ve stejný den, jako je vystavena bankovní záruka, ne však dříve, než 90 dnů před jejím vystavením, a musí být vydáno toutéž bankou, která vystavila bankovní záruku;
- (c) bankovní záruka musí být zcela v souladu s podmínkami uvedenými ve vzorovém formuláři bankovní záruky za provedení DÍLA, který je uveden v příloze 7 této SMLOUVY;
- (d) bankovní záruka bude vystavena v Českém jazyce a právní vztahy z ní vyplývající se budou řídit výhradně právem České republiky;
- (e) bankovní záruka bude vydána ve prospěch OBJEDNATELE a bude splatná na jeho první výzvu, bezodkladně a bez možnosti uplatnění námitek ze strany banky s tím, že ze strany OBJEDNATELE postačí, pokud vůči bance prohlásí, že ZHOTOVITEL nebo kterýkoliv jeho SUBDODAVATEL nesplnil povinnosti vyplývající z této SMLOUVY;
- (f) bankovní záruka bude bezpodmínečná a neodvolatelná;

přičemž ZHOTOVITEL se zavazuje tento stav bankovní záruky udržovat po celou dobu trvání této záruky, tj. od data podpisu této SMLOUVY po dobu trvání ZÁRUČNÍ LHŮTY, a v případě čerpání bankovní záruky ze strany OBJEDNATELE záruku neprodleně, nejpozději však do [10] pracovních dní doplnit do její původní výše.

XXXIX. SDĚLENÍ

1. Jakákoli sdělení, která podle ustanovení této SMLOUVY mají být doručena, musí být zaslána doručitelem, doporučenou poštou, faxem nebo e-mailem na adresu příslušné SMLUVNÍ STRANY, tak jak je níže uvedeno.

Jakékoli sdělení pro OBJEDNATELE dle této SMLOUVY bude zasláno na následující adresu:

Česká republika - Ředitelství vodních cest ČR, nábřeží L. Svobody 1222/12, 110 15 Praha 1
tel.: +420225131732, fax: +420225131733, e-mail: rvccr@rvccr.cz

Jakékoli sdělení pro ZHOTOVITELE dle této SMLOUVY bude zasláno na následující adresu:

LABSKÁ, strojní a stavební společnost s.r.o., Kunětická 2679, Pardubice 530 09
tel.: [REDAKCE], e-mail: [REDAKCE]

2. Každé sdělení (vyjma bodu 3. tohoto článku) zasláné faxem nebo e-mailem musí být potvrzeno, pokud to je požadováno jednou ze SMLUVNÍCH STRAN, do 2 pracovních dnů po odeslání tohoto sdělení, a to písemně doporučenou poštou.

3. Každé sdělení odeslané faxem nebo e-mailem se považuje za odeslané k datu a času jeho odeslání za předpokladu, že příjem jakéhokoliv sdělení odeslaného faxem majícího vztah k
 - převzetí díla (článek XXIV. této SMLOUVY);
 - Ztrátě nebo poškození majetku/nehoda nebo zranění pracovníků/odškodnění (článek XXXI. této SMLOUVY Přerušeni prací (článek XXXVI. této SMLOUVY);
 - Přerušeni prací (článek XXXVI. této SMLOUVY);
 - Odstoupení od SMLOUVY (článek XXXVII. této SMLOUVY);bude potvrzen zpětným faxem nebo e-mailem příslušnou SMLUVNÍ STRANOU během dvou (2) pracovních dnů od jejího obdržení. V tomto zpětném faxu nebo e-mailu bude příslušnou SMLUVNÍ STRANOU potvrzeno v souladu s příslušnými ustanoveními této SMLOUVY konečné datum (dny pracovního klidu, soboty a neděle se pro tyto účel nepovažují za den) pro schválení dokumentů a / nebo vydání příslušných dokumentů a / nebo předání připomínek. V případě, že nebude dodržen výše popsaný postup, pak ZHOTOVITEL a OBJEDNATEL projednají kroky vedoucí k řešení vzniklé situace.
4. Každé sdělení dodané osobně bude považováno za dodané k datu napsanému na potvrzení o převzetí podepsaném pověřenou osobou příslušné SMLUVNÍ STRANY.
5. Obě SMLUVNÍ STRANY musí oznámit neprodleně, nejpozději však do tří (3) dnů po změně, druhé SMLUVNÍ STRANĚ písemně změnu své poštovní nebo faxové nebo e-mailové adresy určené pro přijímání sdělení dle této SMLOUVY.

XL. LICENCE/POUŽÍVÁNÍ TECHNICKÝCH INFORMACÍ

1. Pro účely provozu a údržby DÍLA (ETAP DÍLA) zahrnující proces (procesy) stanovené v této SMLOUVĚ uděluje ZHOTOVITEL OBJEDNATELI neexkluzivní a nepřevoditelnou licenci (bez práva udělení licence) v rámci patentu nebo jiných práv duševního vlastnictví náležících ZHOTOVITELI nebo třetí straně, od které ZHOTOVITEL obdržel právo udělovat licenci, a udělí rovněž OBJEDNATELI neexkluzivní a nepřevoditelné právo (bez práva udělovat další licenci) používat know-how a jiné technické informace předané OBJEDNATELI v souvislosti s touto SMLOUVOU. Žádné ustanovení obsažené v těchto dokladech nebude vykládáno jako převod práva k jakémukoli patentu, obchodní značce, konstrukce, autorského práva, know-how a / nebo práva k jinému duševnímu vlastnictví od ZHOTOVITELE nebo kterékoli třetí strany na OBJEDNATELE.
2. Autorská práva ke všem výkresům, dokladům a jiným materiálům obsahujícím údaje a informace dodané OBJEDNATELI ZHOTOVITELEM, zůstávají nezczitelné a právně zaručené ZHOTOVITELI, nebo pokud jsou výkresy, doklady a jiné materiály poskytnuty OBJEDNATELI přímo nebo prostřednictvím ZHOTOVITELE jakoukoli třetí stranou včetně majitele licence k procesu nebo výrobců MATERIÁLŮ, autorské právo k těmto výkresům, dokladům a jiným materiálům zůstává právně zachováno této třetí straně.
3. ZHOTOVITEL je povinen zajistit průmyslově-právní, resp. autorskoprávní nezávadnost DÍLA a před jeho předáním tuto nezávadnost ověřit a předat OBJEDNATELI s DÍLEM příslušnou zprávu, dokládající právní nezávadnost DÍLA. Pokud se jedná o DÍLO technické povahy, musí být tato zpráva rešeršní zprávou, vztahující se k dokumentaci platných průmyslových práv.
4. ZHOTOVITEL se zavazuje, že řádně uplatní právo na patent nebo právo na užitný vzor, resp. právo podat přihlášku průmyslového vzoru vůči svým zaměstnancům, kteří ho písemně vyrozumí, že při práci na PŘEDMĚTU DÍLA vytvořili řešení na úrovni

vynálezu, užitého vzoru, resp. průmyslového vzoru. ZHOTOVITEL bude dbát na řádné plnění uvedené zákonné oznamovací povinnosti svých zaměstnanců o vytvoření potenciálního podnikového předmětu průmyslového vlastnictví.

5. Jestliže ZHOTOVITEL při provádění DÍLA uplatní své podnikové vynálezy, užité vzory nebo průmyslové vzory, vytvořené před uzavřením SMLOUVY O DÍLO, nabývá OBJEDNATEL právo na jejich využívání bez zvláštní smlouvy a úhrady, dnem zhotovení DÍLA a jeho převzetí. Získání práva na využívání těchto předmětů průmyslového vlastnictví k účelu vyplývajícimu ze SMLOUVY O DÍLO, je zahrnuto v ceně DÍLA, dohodnuté ve SMLOUVĚ O DÍLO.

ZHOTOVITEL odpovídá za porušení práva jiné osoby z průmyslového nebo jiného duševního vlastnictví v důsledku využití nebo použití DÍLA, jestliže k tomuto porušení dojde podle právního řádu České republiky nebo právního řádu státu, kde má být DÍLO využito.

6. ZHOTOVITEL se zavazuje informovat OBJEDNATELE o všech svých podnikových vynálezech, užitéch vzorech či průmyslových vzorech, přihlášených k ochraně nebo chráněných příslušným ochranným dokumentem, vytvořeným při provádění DÍLA a / nebo existujících před uzavřením SMLOUVY O DÍLO, využitých nebo jinak uplatněných v provedeném DÍLE. Tato povinnost se vztahuje i na řešení, vytvořená zaměstnanci ZHOTOVITELE při provádění DÍLA, u nichž ZHOTOVITEL pouze uplatnil právo na patent nebo právo na užité vzor.
7. ZHOTOVITEL je povinen vyžádat si písemný souhlas OBJEDNATELE s případným zakoupením nevýlučné licence na využití předmětu průmyslového vlastnictví nebo na získání práva vlastníka předmětu průmyslového vlastnictví smluvním převodem, jestliže je jeho použití při provádění DÍLA účelné nebo nezbytné a promítne se do výše ceny DÍLA. Nevýlučnou licencí je míněna licence zahrnující právo nabyvatele (ZHOTOVITELE), poskytnout sublicenci OBJEDNATELI DÍLA.
8. Případné právní vady DÍLA, spočívající v zatížení DÍLA právem z průmyslového vlastnictví třetí osoby, se považují za podstatné porušení SMLOUVY O DÍLO. Odpovědnost za škodu, která takto vznikne nebo může následně po převzetí díla vzniknout OBJEDNATELI, bude posuzována podle občanského zákoníku.
9. ZHOTOVITEL je povinen s výhradou toho, že OBJEDNATEL dodrží ustanovení bodu 10. tohoto článku, odškodnit OBJEDNATELE za všechny a jakékoli škody, reklamace, nároky, ztráty a výlohy, které OBJEDNATEL může utrpět následkem jakéhokoli porušení práva, registrované konstrukce, obchodní značky, autorského práva nebo jiného práva k duševnímu vlastnictví v souvislosti se zařízením, pracemi nebo MATERIÁLY použitými pro DÍLO nebo v souvislosti s DÍLEM, registrovaných nebo jinak existujících k datu podpisu této SMLOUVY v důsledku použití DÍLA v České republice.
10. Dojde-li k jakémukoli procesu nebo reklamaci proti OBJEDNATELI v důsledku záležitostí uvedených v bodě 9. tohoto článku, OBJEDNATEL je povinen toto ZHOTOVITELI písemně oznámit a ZHOTOVITEL je povinen na své vlastní náklady a jménem OBJEDNATELE vést takovéto procesy nebo vyřizovat takovéto reklamace a projednat vyřízení takového procesu nebo reklamace.

Jestliže ZHOTOVITEL neoznámí OBJEDNATELI do 10 dnů po obdržení tohoto oznámení, že začal vést jakákoli taková řízení nebo vyřizovat reklamace, pak má OBJEDNATEL možnost vést tato řízení svým vlastním jménem a na ZHOTOVITELI požadovat náhradu veškerých nákladů řízení nebo reklamace a vzniklou škodu. Pokud ZHOTOVITEL 10 dnů OBJEDNATELE informuje, nesmí OBJEDNATEL učinit jakékoli

vyjádření, které by mohlo prejudikovat obranu proti vzneseným nárokům nebo reklamám.

11. Ustanovením tohoto článku XL. nejsou a nemohou být jakýmkoliv způsobem dotčena nebo omezena práva k průmyslovému nebo jinému duševnímu vlastnictví kterékoliv ze SMLUVNÍCH STRAN, zejména práva k vynálezům, užitným vzorům, průmyslovým vzorům ochranným známkám a licencím.

XLI. OSTATNÍ USTANOVENÍ

1. ZHOTOVITEL ani OBJEDNATEL nesmí bez předchozího výslovného písemného souhlasu druhé SMLUVNÍ STRANY postoupit či převést třetí straně tuto SMLOUVU nebo jakoukoli její část nebo jakékoli právo, závazek nebo zájem z této SMLOUVY vyplývající. Toto ustanovení se však nevztahuje na právní nástupce OBJEDNATELE a ZHOTOVITELE.
2. ZHOTOVITEL je povinen jednat jako nezávislý ZHOTOVITEL, realizující tuto SMLOUVU. V souladu s touto SMLOUVOU je ZHOTOVITEL výlučně sám odpovědný za způsob, kterým se DÍLO realizuje. Všichni zaměstnanci, zástupci, nebo SUBDODAVATELÉ najatí ZHOTOVITELEM pro realizaci této SMLOUVY jsou zcela řízeni ZHOTOVITELEM a nejsou považováni za zaměstnance OBJEDNATELE a nic co je obsaženo v této SMLOUVĚ a / nebo jakémkoliv subkontraktu uděleném ZHOTOVITELEM, nesmí být vykládáno jako jakýkoli přímý smluvní vztah mezi tímto zaměstnancem, zástupcem nebo SUBDODAVATELEM a OBJEDNATELEM.
3. V případě, že se stane a / nebo se ukáže některé ustanovení této SMLOUVY jako neplatné, neúčinné nebo nevykonatelné, nemá tato skutečnost vliv na platnost, účinnost a vykonatelnost ostatních ustanovení této SMLOUVY. SMLUVNÍ STRANY se zavazují nahradit takové ustanovení ustanovením platným, účinným a vykonatelným, které v co nejvyšší možné míře respektuje hospodářský účel neplatného, neúčinného nebo nevykonatelného ustanovení.
4. Při povodních, během kterých byl překročen průtok v řece odpovídající Q1 vyhlášené vodoprávním orgánem, má ZHOTOVITEL nárok na prodloužení času pro provedení práce o dobu rozumně nezbytnou k překonání účinků povodně.
5. ZHOTOVITEL je v souladu s § 147a odst. 4 a 5 zákona č. 137/2006 Sb., o veřejných zakázkách, ve znění pozdějších předpisů, povinen OBJEDNATELI jako veřejnému zadavateli předložit seznam subdodavatelů, ve kterém uvede subdodavatele, jímž za plnění subdodávky uhradil více než 10 % z části ceny veřejné zakázky uhrazené OBJEDNATELEM jako veřejným zadavatelem z celkové ceny veřejné zakázky, a to nejpozději do 60 dnů od splnění smlouvy. Má-li subdodavatel formu akciové společnosti, je přílohou seznamu i seznam vlastníků akcií, jejichž souhrnná jmenovitá hodnota přesahuje 10 % základního kapitálu, vyhotovený ve lhůtě 90 dnů před dnem předložení seznamu subdodavatelů. ZHOTOVITEL dále bere na vědomí, že OBJEDNATEL je povinen v souladu s § 147a odst. 1 SMLOUVU včetně jejích příloh, změn a dodatků zveřejnit a s tímto zveřejněním souhlasí.
6. ZHOTOVITEL je povinen řádně uchovávat veškeré originály účetních dokladů a originály dalších dokumentů souvisejících s realizací předmětu této SMLOUVY. Účetní doklady budou uchovány způsobem uvedeným v zákoně č. 563/1991 Sb., o účetnictví, ve znění pozdějších předpisů.
7. ZHOTOVITEL je povinen umožnit osobám oprávněným k výkonu kontroly projektu, z něhož je veřejná zakázka hrazena, provést kontrolu dokladů souvisejících s plněním zakázky, a to po dobu danou právními předpisy ČR k jejich archivaci (zákon č.

563/1991 Sb., o účetnictví, ve znění pozdějších předpisů a zákon č. 235/2004 Sb., o dani z přidané hodnoty, ve znění pozdějších předpisů).

8. ZHOTOVITEL výslovně prohlašuje, že na sebe přebírá nebezpečí změny okolností ve smyslu § 1765 odst. 2 občanského zákoníku. SMLUVNÍ STRANY se tedy výslovně dohodly, že jakákoliv změna okolností nezakládá právo ZHOTOVITELE uplatňovat jakékoliv nároky s ní související.

XLII. ZÁVĚREČNÁ USTANOVENÍ

1. SMLUVNÍ STRANY se dohodly na písemné formě SMLOUVY, všech jejích příloh a dodatků. Změny a dodatky této SMLOUVY nebo jejích příloh mohou být prováděny pouze po dohodě SMLUVNÍCH STRAN ve formě písemného číslovaného dodatku řádně podepsaného oběma SMLUVNÍMI STRANAMI, který bude tvořit nedílnou součást této SMLOUVY.
2. Tato SMLOUVA nabývá platnosti a účinnosti jejím podpisem SMLUVNÍMI STRANAMI.
3. Veškerá vzájemná ujednání mezi SMLUVNÍMI STRANAMI, ať ústní nebo písemná předcházející podpisu této SMLOUVY a vztahující se k této SMLOUVĚ, pokud se nestala součástí této SMLOUVY, ztrácejí podpisem této SMLOUVY platnost. Tato SMLOUVA včetně příloh tvoří úplnou dohodu mezi SMLUVNÍMI STRANAMI v záležitostech touto smlouvou upravených a nahrazuje ve vztahu k těmto záležitostem veškerá předchozí ústní, konkludentní i písemná ujednání a dohody.
4. Tato SMLOUVA je vyhotovena v českém jazyce ve pěti (5) vyhotoveních s platností originálu, z nichž OBJEDNATEL obdrží tři a ZHOTOVITEL dvě.
5. SMLUVNÍ STRANY považují smluvní pokuty sjednané v této SMLOUVĚ za přiměřené zajišťované povinnosti.
6. ZHOTOVITEL není oprávněn k jakékoli věci předané OBJEDNATELEM či získané při plnění této SMLOUVY uplatnit zadržovací či obdobné právo.
7. Tato SMLOUVA obsahuje celkem deset (10) příloh, které jsou její nedílnou součástí. Jedná se o tyto přílohy:

Příloha 1 – Technická část ZADÁVACÍ DOKUMENTACE-PROJEKT

Příloha 2 – Časový harmonogram realizace DÍLA

Příloha 3 - Organizace DÍLA

Příloha 4 – Kontrolní kniha stavby

Příloha 5 – Systém zajištění jakosti vč. plánu jakosti

Příloha 6 – Seznam hlavních subdodavatelů

Příloha 7 – Bankovní záruka za provedení DÍLA

Příloha 8 – Cenové specifikace

Příloha 9 – Platební kalendář

Příloha 10 – Publicita

8. Osoby jednající jménem SMLUVNÍCH STRAN /za SMLUVNÍ STRANY/ prohlašují, že mají veškerá jednatecká oprávnění k platnému uzavření této SMLOUVY, a že tudíž tato SMLOUVA zakládá platné a vymahatelné závazky jednotlivých SMLUVNÍCH STRAN.

Za a jménem OBJEDNATELE

Místo: Praha

Datum: _____

Za a jménem ZHOTOVITELE

Místo: Pardubice

Datum: _____

Jméno: Ing. Lubomír Fojtů

Funkce: ředitel

Jméno: Ing. Roman Krupička

Funkce: jednatel

PŘÍLOHA 2

ČASOVÝ HARMONOGRAM REALIZACE DÍLA

Úprava kotevního stání nábřeží Edvarda Beneše

(číslo projektu 5215530018)

Tuto přílohu vypracuje UCHAZEČ v rámci své nabídky za podmínek dále uvedených. Příloha bude UCHAZEČEM označena jako „Příloha 2 SMLOUVY“ a vložena do nabídky v souladu se ZADÁVACÍ DOKUMENTACÍ.

Přílohu uchazeč vypracuje v souladu s článkem č. VIII. a XII. SMLOUVY.

Příloha bude vypracována formou úsečkového harmonogramu agregovaného na hlavní činnosti/dodávky a bude ukazovat průběžné doby každé z hlavních činností anebo dodávky a jejich návaznosti tak, jak je UCHAZEČ navrhuje pro provedení DÍLA minimálně v členění na „stavební (inženýrské) objekty“ a „provozní soubory“.

Dodržet je nutno termíny realizace DÍLA plynoucí z platných povolení a následujících podmínek, jež jsou uvedeny v projektové dokumentaci, části Zásady organizace výstavby:

- *dodržení podmínek ROZUHODNUTÍ stavební povolení MAGISTRÁTU HLAVNÍHO MĚSTA PRAHY, Odboru ochrany prostředí , č.j.: MHMP-2061914/2016/II/R-293/Ka, ze dne 24. 11. 2016*
- *Ukončení 1. Etapy výstavby díla do 31. 3. 2017*

V případě posunu termínů realizace stavby oproti předpokladům projektové dokumentace (v případě omezení podmiňujících provádění) je uchazeč povinen ve svém návrhu tyto skutečnosti zohlednit.

Časový Harmonogram realizace díla

Rekonstrukce přístavního mola na nábreží E. Beneše

Aktualizace: 2.1.2017

č. pol.	POPIS ČINNOSTI	2017																																		
		I.Etapa													II.Etapa																					
		1				2				3					4				5					6				7								
		1	2	3	4	5	6	7	8	9	10	11	12	13	14	15	16	17	18	19	20	21	22	23	24	25	26	27	28	29	30	31				
1	RDS, převímka staveniště, zahájení prací	■	■																																	
2	Projektové a průzkumné práce	■	■																																	
3	Plovoucí molo																																			
4	PM01 – Mola s rozvaděčem, 10 ks		■	■	■	■	■	■	■	■	■	■	■	■	■	■	■	■	■	■	■	■	■	■	■	■	■	■	■	■	■	■	■	■	■	
5	PM02 – Mola bez rozvaděče, 14 ks		■	■	■	■	■	■	■	■	■	■	■	■	■	■	■	■	■	■	■	■	■	■	■	■	■	■	■	■	■	■	■	■	■	
6	PM03 – Přechodová mola, 2 ks									■	■												■	■												
7	PM04 – Přístupová rampa u Čechova mostu										■	■	■	■																						
8	PM05 – Přístupová rampa u Pichla, 1 ks																																			
9	PM06 – Vybavení přístaviště													■																						
10	PM07 – Montáž, demontáž																																			
11	Elektrozařízení																																			
12	EZ01 – Úprava odběrných zařízení elektrické energie																																			
13	EZ02 – Doplnění kamerového systému																																			
14	EZ03 – Úprava osvětlení																																			
15	EZ04 – Úprava rozvaděče RP1 a skříně SPS																																			
16	EZ05 – Elektr. zámek branky a ident. jednotka																																			
17	EZ06 – Redukce zásuvek 125 A na POWERLOCK																																			
18	Vedlejší náklady	■	■	■	■	■	■	■	■	■	■	■	■	■	■	■	■	■	■	■	■	■	■	■	■	■	■	■	■	■	■	■	■	■	■	■
19	Ostatní náklady	■	■	■	■	■	■	■	■	■	■	■	■	■	■	■	■	■	■	■	■	■	■	■	■	■	■	■	■	■	■	■	■	■	■	■
20	Předání hotového díla																																			

V Pardubicích dne 2.1.2017

.....
Ing. Roman Krupička, jednatel
"SDRUŽENÍ Rekonstrukce mola E.B."

PŘÍLOHA 3

ORGANIZACE DÍLA

Úprava kotevního stání nábřeží Edvarda Beneše

(číslo projektu 5215530018)

Tuto přílohu vypracuje UCHAZEČ v rámci své nabídky za podmínek dále uvedených. Příloha bude UCHAZEČEM označena jako „Příloha 3 SMLOUVY“ a vložena do nabídky v souladu se ZADÁVACÍ DOKUMENTACÍ.

UCHAZEČ předloží organizační schéma, které bude připraveno specificky pro toto DÍLO.

Organizační schéma předložené UCHAZEČEM musí jasně vyjadřovat zejména řízení, administrativní a inženýrskou činnost, obstarávání, řízení jakosti, inspekce, odborný dohled apod. Schéma musí ukazovat, zda jde o pracovní pozici na stavbě nebo mimo stavbu a zda funkce bude plněna ZHOTOVITELEM nebo SUBDODAVATELEM. Schéma musí být v souladu a vykazovat jasné vazby s ostatními částmi nabídky jako např. se seznamem hlavních SUBDODAVATELŮ uvedeným v příloze 6 SMLOUVY.

V organizačním schématu budou uvedeny pozice klíčových pracovníků, včetně jejich kvalifikace stanovené v zadávací dokumentaci.

V organizačním schématu bude zcela zřetelně vyznačena jedna osoba (identická s bodem SOD XIV. Odst. 4. SMLOUVY), která bude oprávněna komunikovat se zástupci OBJEDNATELE. Ze schématu bude zřejmé, že tato osoba bude nadřízena všem pracovníkům na stavbě, vč. všech subdodavatelů.

Sídlo: Kunětická 2679, Pardubice 530 09

Organizace díla – příloha č.3

„ Úprava kotevního stání nábřeží Edvarda Beneše “

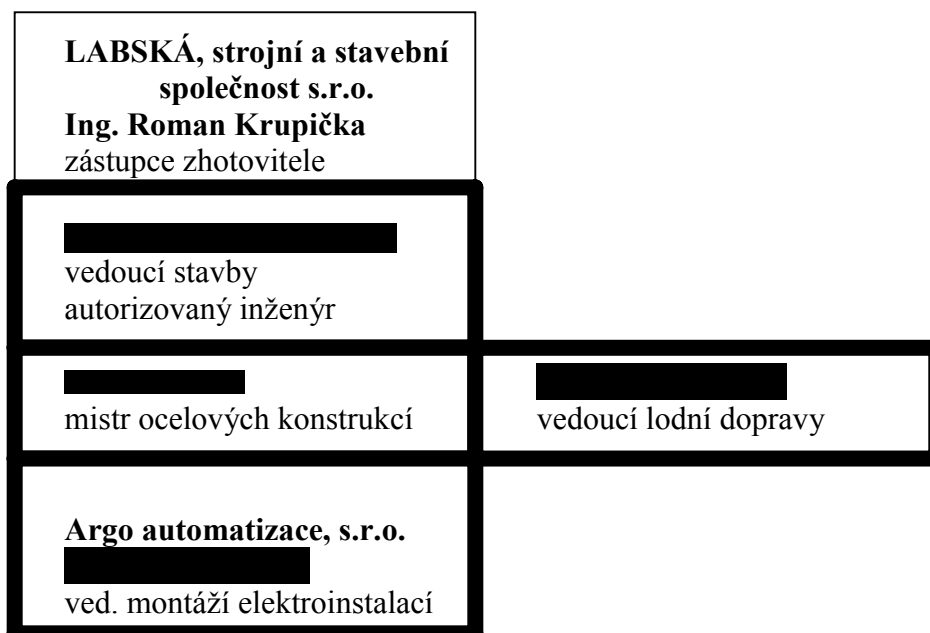

V Pardubicích dne 02.01.2017

.....
Ing. Roman Krupička, jednatel

PŘÍLOHA 4

KONTROLNÍ KNIHA STAVBY

ÚPRAVA KOTEVNÍHO STÁNÍ NÁBŘEŽÍ EDVARDA BENEŠE

(číslo projektu 521 553 0018)

elektronická podoba Kontrolní knihy stavby

PŘÍLOHA 5

SYSTÉM ZAJIŠTĚNÍ JAKOSTI VČ. PLÁNU JAKOSTI

Úprava kotevního stání nábřeží Edvarda Beneše

(číslo projektu 5215530018)

Tuto přílohu vypracuje UCHAZEČ v rámci své nabídky za podmínek dále uvedených. Příloha bude UCHAZEČEM označena jako „Příloha 5 SMLOUVY“ a vložena do nabídky v souladu se ZADÁVACÍ DOKUMENTACÍ.

Tato příloha bude obsahovat popis systému řízení jakosti v organizaci UCHAZEČE v návaznosti na článek V. a VI. SMLOUVY.

System zajištění jakosti

Akce: Úprava kotevního stání nábřeží Edvarda Beneše

Hlavním úkolem společnosti **LABSKÁ, strojní a stavební společnost s.r.o.** je vyrábět a dodávat výrobky a služby ve vysoké kvalitě a lhůtách dle požadavku zákazníků. Aby byla společnost schopna tyto požadavky uspokojovat a garantovat, zavedla společnost System managementu jakosti dle ČSN EN ISO 9001:2009 s certifikací v roce 2011.

Společnost identifikovala procesy, kterými zabezpečuje činnost Systemu managementu jakosti a chod celé společnosti jako celku.

Tento system zahrnuje interní koordinaci, řízení a kontrolu prováděných prací. Promítnutí tohoto systemu do řízení konkrétní stavby je vždy zajištěno s ohledem na požadavky smlouvy o dílo, závazných norem pro danou stavbu, projektové dokumentace včetně jejích změn, požadavky stavebního povolení a z toho vycházející podmínky příslušných státních orgánů.

Stavební i výrobní procesy jsou prováděny dle dokumentovaných technologických postupů. Jednoduché výrobní procesy provádějí zkušení pracovníci nebo pracovníci zaškolení pro provádění těchto operací i bez dokumentovaných postupů.

Technologická dokumentace obsahuje kontrolní a zkušební operace, které vycházejí z potřeb projektové dokumentace, technologie a ustanovení smlouvy o dílo. Řídí se dle harmonizovaných norem, technologických předpisů zhotovitele nebo předpisem stanoveným objednatelem či výrobcem. Zkoušky kvality jsou zajišťovány ve spolupráci s akreditovanými zkušebnami.

Stavby realizované společností **LABSKÁ, strojní a stavební společnost s.r.o.** jsou pojišťovány a pojistné společnosti provádějí vlastní nezávislou kontrolní činnost kvality a zabezpečení staveb.

V Pardubicích dne 2.1.2017

Ing. Roman Krupička

jednatel společnosti

Plán jakosti

Akce: Úprava kotevního stání nábřeží Edvarda Beneše

Vlastní Systém řízení jakosti provádění staveb zahrnuje zejména tyto činnosti a obecné postupy:

Před zahájením stavby.

- seznámení se s podklady, podle nichž bylo zhotovení stavby připravováno a s obsahem objednatelům předané projektové dokumentace
- seznámit se s stavebním povolením, s podmínkami smlouvy o dílo a s podmínkami dotčených státních orgánů
- příprava stavby (plán výstavby) na základě získaných vstupních údajů – výběr technologických postupů, časový harmonogram postupu prací, materiálové zabezpečení výstavby
- hodnocení dodavatelů pro dodávky materiálů a případné subdodávky sledované hlavně z hlediska kvality a přípustnosti ceny

V průběhu stavby.

- zabezpečení kvality a úplnosti prováděných prací pro dílčí přejímky
- zajištění plnění dílčích termínů stavebních a montážních připraveností dle harmonogramu stavby
- vlastní kontrola částí provedených prací, které budou při dalším postupu zakryty nebo se stanou nepřístupnými
- průběžná kontrola kvality a úplnosti prací a dodávek subdodavatelů
- kontrola výroby a přejímací řízení výrobků subdodavatele v jeho výrobně
- průběžná kontrola atestů a certifikátů dodaných výrobků a materiálů k zabudování
- kontrola stavu a ochrání základních směrových a výškových bodů stavby
- zajištění řádného vedení stavebního a montážního deníku
- zajištění úplnosti, soustavné evidence a řádného uložení prováděcí projektové dokumentace stavby
- průběžné zaznamenávání skutečného provádění stavby do vyčleněné projektové dokumentace
- předložení námětů směřujících k zhospořádání budoucího provozu budovaného díla
- striktní dodržování podmínek rozhodnutí správních a ostatních dotčených orgánů státní správy (nakládání s odpady, ohlašování archeologických a jiných nálezů)
- učinění veškerých opatření k odstranění nebo omezení škod při ohrožení stavby živelnými vlivy a stálá kontrola stavu zabezpečení protipovodňové ochrany staveb
- zajištění převzetí a uskladnění materiálů a dodávek, které byly pro stavbu zajištěny přímo objednatelům, se zajištěním identifikace a označením majitele

- průběžné odstraňování zjištěných vad a nedodělků dle připomínek objednatele
- zajištění hladkého průběhu všech předepsaných zkoušek pro objednatele
- zajištění všech požadovaných dokladů k přejímacímu řízení (atesty, certifikáty, prohlášení o shodě apod.)
- podle okolností zajištění prověrky provedených prací před vlastním přejímacím řízením za účasti objednatele a budoucího provozovatele
- provedení případných víceprací, které vyplynou z kolaudačního řízení stavby

V Pardubicích dne 2.1.2017

Ing. Roman Krupička
jednatel společnosti

PŘÍLOHA 6

SEZNAM HLAVNÍCH SUBDODAVATELŮ

Úprava kotevního stání nábřeží Edvarda Beneše

(číslo projektu 5215530018)

Tuto přílohu vypracuje UCHAZEČ v rámci své nabídky za podmínek dále uvedených. Příloha bude UCHAZEČEM označena jako „Příloha 6 SMLOUVY“ a vložena do nabídky v souladu se ZADÁVACÍ DOKUMENTACÍ.

V příloze uchazeč uvede/doplní, v souladu s článkem č. XVI. SMLOUVY, seznam navrhovaných SUBDODAVATELŮ.

Seznam SUBDODAVATELŮ bude respektovat dále uvedené členění včetně uvedení činnosti, reference na dřívější dodávky obdobných zařízení a stavebních objektů, včetně údajů umožňujících ověření poskytnutých údajů o referencích a přibližného procentuálního podílu jednotlivých SUBDODAVATELŮ na celkové částce SMLUVNÍ CENY DÍLA.

Tabulka

Procentuální podíl jednotlivých SUBDODAVATELŮ na celkové SMLUVNÍ CENĚ DÍLA*.

Poř. číslo	Název a sídlo (místo registrace) SUBDODAVATELE	Předmět prací, dodávek nebo služeb	% podíl na SMLUVNÍ CENĚ
1	BEZ SUBDODAVATELŮ		
2			
...			
x			

Poznámka: * Uvést SUBDODAVATELE s podílem vyšším než 5% celkové SMLUVNÍ CENY DÍLA.

Informace o subdodavatelích s podílem nižším než 5% jsou pro ZADAVATELE informativní. Reference SUBDODAVATELŮ s podílem vyšším než 5% - je požadováno doložení referencí (plnění odborné způsobilosti) tj. že SUBDODAVATEL realizoval dodávky a činnosti obdobného rozsahu.

PŘÍLOHA 7

ZÁRUKA ZA DOBRÉ PROVEDENÍ DÍLA

Zde bude při kompletaci SMLOUVY vložena kopie originálu záruky, kterou předloží UCHAZEČ, se kterým má být uzavřena SMLOUVA v souladu se ZADÁVACÍ DOKUMENTACÍ.

Vzor záruky za dobré provedení DÍLA předložený formou bankovní záruky.

BANKOVNÍ ZÁRUKA ZA DOBRÉ PROVEDENÍ DÍLA

Pro: **Českou republiku - Ředitelství vodních cest ČR**

Praha 1, nábř. L. Svobody 1222/12, PSČ 110 15

IČ: 67981801

BANKOVNÍ ZÁRUKA ZA DOBRÉ PROVEDENÍ DÍLA

Záruční listina č. V dne

Vzhledem k tomu, že našemu klientovi (*jméno a adresa ZHOTOVITELE*)

.....
(dále nazývaný "zhotovitel")

byla Vámi přidělena veřejná zakázka
„Úprava kotevního stání nábřeží Edvarda Beneše

(číslo projektu 521 553 0018)“

a vzhledem k tomu, že zhotovitel je povinen v souladu s podmínkami stanovenými v zadávací dokumentaci před uzavřením smlouvy na provedení výše uvedené veřejné zakázky poskytnout Vám bankovní záruku za dobré provedení díla prostřednictvím Vámi uznávané banky na částku

specifikovanou v zadávací dokumentaci jako záruku za splnění všech závazků zhotovitele vyplývajících z plnění smlouvy uzavřené mezi Vámi a zhotovitelem,

a vzhledem k tomu, že na základě žádosti zhotovitele souhlasíme s poskytnutím této bankovní záruky zhotoviteli v rozsahu a za podmínek předepsaných v zadávací dokumentaci,

potvrzujeme výslovně, bezpodmínečně a neodvolatelně, že tímto jsme my

(*Název banky*.).....,

mající naše registrované sídlo v
(v následujícím "Banka")

v souvislosti se smlouvou a v zastoupení zhotovitele jako jeho ručitel odpovědní vůči Vám, to je vůči České republice - Ředitelství vodních cest ČR, Praha 1, nábr. L. Svobody 1222/12, PSČ 110 15, částkou až do celkové výše:

..... - Kč (*slovy*:..... Kč)

a zavazujeme se zaplatit Vám bezodkladně bez jakékoliv námitky a bez zkoumání právního vztahu mezi Vámi a zhotovitelem, na základě Vašeho prvního písemného požadavku jakoukoliv částku nebo částky až do celkové výše shora uvedené, aniž budete muset zdůvodňovat Váš požadavek na částku v něm uvedenou.

Tímto se zříkáme vymáhání pohledávky u zhotovitele před splněním Vašeho požadavku. Dále souhlasíme, že žádná změna, doplněk nebo úprava podmínek smlouvy nebo díla, které mají být realizovány, nebo jakýchkoliv dokumentů smlouvy, které mohou být uzavřeny mezi Vámi a zhotovitelem, nás nemohou v žádném případě zbavit naší jakékoliv odpovědnosti vyplývající z této záruky a že se tímto zříkáme jakéhokoliv oznámení jakékoliv takové změny, doplňku nebo úpravy.

Bez ohledu na jakákoliv práva, která by zhotovitel měl vůči Vám, nebo na žalobu, kterou by proti Vám podal u jakéhokoliv soudu, Vaše písemná žádost bude pro nás dostačujícím důkazem, že platba je podle ustanovení smlouvy a bude pro nás závazná.

Tato záruka se řídí právem České republiky a je platná *do doby*, tj. *do*....., přičemž Vaše žádost nám musí být doručena na výše uvedenou adresu nejpozději v poslední den platnosti záruky.

Po vypršení lhůty platnosti této záruky náš závazek platit z této záruky zůstává v platnosti pro ty částky, jejichž zaplacení jste si od nás vyžádali během doby platnosti a které námi v této době nebyly zaplaceny.

Případné odstoupení od smlouvy uzavřené mezi Vámi a zhotovitelem, výpověď této smlouvy nebo jiné ukončení této smlouvy se žádným způsobem nedotýká platnosti této záruky ani Vaší možnosti žádat vyplacení jakýchkoliv částek dle této záruky.

.....

(Razítko a podpis banky)

PŘÍLOHA 8

CENOVÉ SPECIFIKACE

ÚPRAVA KOTEVNÍHO STÁNÍ NÁBŘEŽÍ EDVARDA BENEŠE

(číslo projektu 521 553 0018)

Tuto přílohu vypracuje UCHAZEČ v rámci své nabídky za podmínek dále uvedených. Příloha bude UCHAZEČEM označena jako „Příloha 8 SMLOUVY“ a vložena do nabídky v souladu se ZADÁVACÍ DOKUMENTACÍ.

Tato příloha musí obsahovat UCHAZEČEM doplněné následující cenové specifikace:

1. Detailní cenová specifikace po jednotlivých objektech

Pozn. UCHAZEČ vyplní jednotlivé tabulky v členění, jak je požadováno v cenových specifikacích obsažených v projektové dokumentaci, jednotlivé tabulky musí být vzájemně provázány. UCHAZEČ musí dodržet strukturu a obsah tabulek cenových specifikací, doplňuje pouze cenu a identifikační údaje. UCHAZEČ musí vyplnit nabízenou cenu u všech položek cenových specifikací!

2. Celková cena DÍLA

Poznámka:

Celková cena bude uvedena bez DPH, výše DPH, cena včetně DPH.

Místo stavby: **Praha**

Stavba:

Kotevní stání na nábřeží Edvarda Beneše

OCENĚNÝ SOUPIS PRACÍ

Stavebník: ČR ŘVC
Projektant: Vodní cesty a.s.

Dodavatel: LABSKÁ STROJNÍ A STAVEBNÍ SPOLEČNOST s.r.o.
Stupeň: DPS
Vypracoval: Ing. Kamil Mandlík, Ing. Andrea Klimuškinová,
Ing. Veronika Janoušková
Č.zakázky: 12074
Datum: 10/2016

Kotevní stání na nábřeží Edvarda Beneše

REKAPITULACE STAVBY

Kód	Popis	Cena
Hlava I.	Projektové a průzkumné práce	50 000
Hlava II.	Provozní soubory	36 962 790
PS I.	Plovoucí molo	32 957 300
PM01	PM – Mola s rozvaděčem, 10 ks	8 952 463
PM02	PM – Mola bez rozvaděče, 14 ks	9 420 121
PM03	PM – Přejížděcí mola, 2 ks	586 546
PM04	PM – Přístupová rampa u Čechova mostu	1 588 847
PM05	PM – Přístupová rampa u Pichla, 1 ks	767 517
PM06	PM – Vybavení přístaviště	595 350
PM07	PM – Montáž, demontáž	11 046 456
PS II.	Elektrozařízení	4 005 490
EZ01	EZ – Úprava odběrných zařízení elektrické energie	2 361 428
EZ02	EZ – Doplnění kamerového systému	561 534
EZ03	EZ – Úprava osvětlení	710 920
EZ04	EZ – Úprava rozvaděče RP1 a skříň SPS	163 072
EZ05	EZ – Elektronický zámek branky a identifikační jednotka	103 256
EZ06	EZ – Redukce ze zásuvek 125 A na zásuvky POWERLOCK	105 280
Hlava III.	Stavební objekty – neobsahuje	–
Hlava IV., V.	Neobsazeno	
Hlava VI.	Vedlejší náklady	624 000
Hlava VII. - VIII.	Neobsazeno	
Hlava IX.	Ostatní náklady	155 000
Hlava X. - XI.	Neobsazeno	
Celkem (bez DPH)		37 791 790
DPH 21%		7 936 276
Celkem (včetně DPH)		45 728 065

Kotevní stání na nábřeží Edvarda Beneše

Provozní soubor – plovoucí molo – PM

Poř. Kód	Popis	MJ	Výměra	Jedn.cena dodávka	Jedn.cena montáž	Cena celkem
----------	-------	----	--------	----------------------	---------------------	-------------

32 957 300

Provozní soubor PM – plovoucí molo

PS_PM.01		PM – Mola s rozvaděčem, 10 ks, výkres č. P1715-DVZ01					8 952 463
1.	PS_PM.01.01.01	Doplnění přídavných plováků, plovák průměr 400 mm PE 80, 2,4 m x 100 ks - dodávka - výkres P1715-DVZ 01-1, 10 ks plováků dl. 2,4 m na 1 molo s rozvaděčem – celková výměra = 2,4m * 10 kusů/molo * 10 mol = 240 mb, hmotnost na jednom molu 750 kg	m	240,000	5 600,00		1 344 000
2.	PS_PM.01.01.02	Doplnění přídavných plováků, nerez spojovací materiál 1.4301, výkres P1715-DVZ 01-1, spojovací materiál 20 kg na molo, celkem 20 kg*10 = 200 kg	-	kg	200,000	180,00	36 000
3.	PS_PM.01.01.03	Doplnění přídavných plováků, materiál 11 373, pozink, výkres P1715-DVZ 01-1, pozink 20*6+6*9,50+24*4,5 kg/molo, celkem 285 kg/molo* 10 mol = 2850 kg	-	kg	2 850,000	90,00	256 500
4.	PS_PM.01.02.01	Vyztužení pro zábradlí, ocel 11 373, - výkres P1715-DVZ 01-2, ocel = 16*12,5+1*7,5+7*4,5=239kg/molo * 10 mol = 2390 kg	-	kg	2 390,000	85,00	203 150
5.	PS_PM.01.02.02	Vyztužení pro zábradlí, povrchová ochrana 240 µm, - výkres P1715-DVZ 01-2, povrchová ochrana 14,1 m2/molo * 10 mol = 141 m2	-	m2	141,000	640,00	90 240
6.	PS_PM.01.03.01	Vyztužení pod palubu, ocel 11 373, - výkres P1715-DVZ 01-3, ocel 1*290+1*580 = 870 kg/molo * 10 mol = 8700 kg	-	kg	8 700,000	85,00	739 500
7.	PS_PM.01.03.02	Vyztužení pod palubu, ocel 11 373, povrchová ochrana 240 µm, výkres P1715-DVZ 01-3, povrchová ochrana 32,5 m2/molo * 10 mol = 325 m2	-	m2	325,000	640,00	208 000
8.	PS_PM.01.04.01	Základ odběrného sloupku, ocel 11 373, výkres P1715-DVZ 01-4, ocel 1*136+1*52 = 188kg/molo * 10 mol = 1880 kg	-	kg	1 880,000	85,00	159 800
9.	PS_PM.01.04.02	Základ odběrného sloupku, ocel 11 373, povrchová ochrana 240 µm, výkres P1715-DVZ 01-4, povrchová ochrana 5 m2/molo * 10 mol = 50 m2	-	m2	50,000	640,00	32 000
10.	PS_PM.01.05.01	Vzájemné spojení mol, nerez materiál 1.4301, výkres P1715-DVZ 01-5, nerez 2*28 = 56 kg/molo * 10 mol = 560 kg	-	kg	560,000	180,00	100 800
11.	PS_PM.01.05.02	Vzájemné spojení mol, ocel 11 373, výkres P1715-DVZ 01-5, ocel 1*22+1*35=57kg/molo * 10mol = 570kg	-	kg	570,000	85,00	48 450

Kotevní stání na nábřeží Edvarda Beneše

Provozní soubor – plovoucí molo – PM

Poř. Kód	Popis	MJ	Výměra	Jedn.cena dodávka	Jedn.cena montáž	Cena celkem
12.	PS_PM.01.05.03 Vzájemné spojení mol, ocel 11 373, povrchová ochrana, výkres P1715-DVZ 01-5, povrchová ochrana 1m2/molo * 10 mol = 10 m2	-	m2	10,000	640,00	6 400
13.	PS_PM.01.06.01 Objímky mol, kluzné vedení PE- UHMW, - výkres P1715-DVZ 01-6, kluzné vedení 0,9 m/objímka * 2 objímky/molo, celkem 10 mol = 2*0,9*10 = 18 mb	-	m	18,000	1 420,00	25 560
14.	PS_PM.01.06.02 Objímky mol, ocel 11 373, - výkres P1715-DVZ 01-6, ocel 1*75+1*90=165kg/molo * 10mol = 1650 kg	-	kg	1 650,000	85,00	140 250
15.	PS_PM.01.06.03 Objímky mol, ocel 11 373, metalizace + povrchová ochrana 340 µm, výkres P1715-DVZ 01-6, metalizace povrchová ochrana 1,4 m2/objímka * 2 objímky/molo * 10 mol = 28 m2	-	m2	28,000	1 240,00	34 720
16.	PS_PM.01.07.01 Oděrka mola, materiál dub včetně tlakové impregnace výkres P1715-DVZ 01-7, dub 0,08m*0,22m*2m*8ks/molo + 0,08m*0,22m*1,2625m*2ks/molo = 0,33 m3/molo – prolis molo (0,3185*0,026*0,03*((6*8)+(2*5) ks) = 0,31 m3/molo * 10 mol = 3,1 m3	-	m3	3,100	62 400,00	193 440
17.	PS_PM.01.07.02 Oděrka mola, spojovací materiál nerez, výkres P1715-DVZ 01-7, spojovací nerez 1*10 kg/molo * 10mol = 100 kg	-	kg	100,000	180,00	18 000
18.	PS_PM.01.07.03 Oděrka mola, ocel 11 373, - výkres P1715-DVZ 01-7, ocel 4*3+1*184 = 196 kg/molo * 10 mol = 1960 kg	-	kg	1 960,000	85,00	166 600
19.	PS_PM.01.07.04 Oděrka mola, ocel 11 373, povrchová ochrana, výkres P1715-DVZ 01-7, povrch ochrana 5,2 m2/molo * 10 mol = 52 m2	-	m2	52,000	640,00	33 280
20.	PS_PM.01.07.05 Oděrka mola, vázací oko navařitelné výkres P1715-DVZ 01-7, 2 ks na molo * 10mol = 20 ks	-	ks	20,000	500,00	10 000
21.	PS_PM.01.08.01 Konzola elektrického rozvaděče, ocel 11 373, výkres P1715-DVZ 01-8, ocel 152kg/molo * 10 mol = 1520 kg	-	kg	1 520,000	85,00	129 200
22.	PS_PM.01.08.02 Konzola elektrického rozvaděče, metalizace + povrchová ochrana 340 µm, výkres P1715-DVZ 01-8, metalizace povrch ochrana 3,7m2/molo * 10 mol = 37 m2	-	m2	37,000	1 240,00	45 880
23.	PS_PM.01.08.03 Konzola elektrického rozvaděče, spojovací materiál, výkres P1715-DVZ 01-8, spojovací materiál 10 kg/molo * 10 mol = 100 kg	-	kg	100,000	100,00	10 000
24.	PS_PM.01.09.01 Přechodový plech, materiál 1.4301, výkres P1715-DVZ 01-9, nerez 1*50+1*35+1*65 = 150kg/molo * 10 mol = 1500 kg	-	kg	1 500,000	150,00	225 000
25.	PS_PM.01.09.02 Přechodový plech, protiskluzová páska, výkres P1715-DVZ 01-9, páska 1m2/molo * 10 mol = 10 m2	-	m2	10,000	4 600,00	46 000
26.	PS_PM.01.10.01 Konstrukce zábradlí, spojovací materiál nerez, výkres P1715-DVZ 01-10, spoj mat 10 kg/molo * 10 mol = 100 kg	-	kg	100,000	180,00	18 000

Kotevní stání na nábřeží Edvarda Beneše

Provozní soubor – plovoucí molo – PM

Poř. Kód	Popis	MJ	Výměra	Jedn.cena dodávka	Jedn.cena montáž	Cena celkem
27.	PS_PM.01.10.02 Konstrukce zábradlí, kartáčovaný nerez, výkres P1715-DVZ 01-10, kart nerez 1*247 kg/molo * 10 mol = 2470 kg	- kg	2 470,000	350,00		864 500
28.	PS_PM.01.10.03 Konstrukce zábradlí, síť nerez, - výkres P1715-DVZ 01-10, síť nerez 1*20 = 20 m2/molo * 10 mol = 200 m2	- m2	200,000	3 050,00		610 000
29.	PS_PM.01.11.01 Skříň elektrického rozvaděče, konstrukce skříňe nerez, výkres P1715-DVZ 01-11, 1*113kg/molo * 10mol = 1130kg	- kg	1 130,000	150,00		169 500
30.	PS_PM.01.11.02 Skříň elektrického rozvaděče, opláštění, kartáčovaný nerez, výkres P1715-DVZ 01-11, 1*112kg/molo * 10mol = 1120kg	- kg	1 120,000	350,00		392 000
31.	PS_PM.01.11.03.01 Skříň elektrického rozvaděče, větrací panel – tahokov, výkres P1715-DVZ 01-11, 2,65 m2/molo * 10 mol = 26,5 m2, hmotnost na jednom molu 23 kg	- m2	26,500	2 100,00		55 650
32.	PS_PM.01.11.03.02 Skříň elektrického rozvaděče, větrací panel – rám, kartáčovaný nerez, výkres P1715-DVZ 01-11, kart nerez rám 1*14kg/molo * 10 mol = 140 kg	- kg	1 400,000	350,00		490 000
33.	PS_PM.01.11.04 Skříň elektrického rozvaděče, spojovací materiál nerez, výkres P1715-DVZ 01-11, spoj mat 2kg/molo * 10 mol = 20 kg	- kg	20,000	180,00		3 600
34.	PS_PM.01.11.05 Skříň elektrického rozvaděče, barevný pruh, výkres P1715-DVZ 01-11, 1m2/molo * 10 mol = 10 m2	- m2	10,000	7 200,00		72 000
35.	PS_PM.01.12 Hlavní paluba mola WoodPlastic, dodávka prken na požadovanou délku 2435 mm, včetně spojovacího materiálu - plná terasová prkna s vroubkováním – kompozitový materiál dřevité drtě a polymerové složky – plný profil od renomovaného výrobce, tloušťka prken 23 mm, šířka prken 195 mm. Součinitele smykového tření: Statický za sucha 0,5, dynamický za sucha 0,62, statický za mokra 0,61, dynamický za mokra 0,51. Směr pokládky kolmo na podélnou osu mola. Výměra 19,3*2,435 = 47 m2 na molo * 10 mol = 470 m2, hmotnost na jednom molu 1525 kg	- m2	470,000	2 860,00		1 344 200
36.	PS_PM.01.13.01 Paluba u přístavní hrany, kompozit, lamely tl. 38 mm, dodávka na požadovanou šířku 1060 mm - pochozí rošt z kompozitových lamel, výška 40 mm. Směr pokládky kolmo na podélnou osu mola. Tento rošt je požadován v barvě šedé. Protiskluzná povrchová úprava. Výměra 17,4 * 1,06 = 18,5 m2/molo * 10 mol = 185 m2, hmotnost na jednom molu 296 kg	- m2	185,000	3 500,00		647 500
37.	PS_PM.01.14 Sjednocující nátěr, 1,8 m2 na molo (odhad)	- m2	18,000	640,00		11 520

Kotevní stání na nábřeží Edvarda Beneše

Provozní soubor – plovoucí molo – PM

Poř. Kód	Popis	MJ	Výměra	Jedn.cena dodávka	Jedn.cena montáž	Cena celkem
38.	PS_PM.01.15 Opravný nátěr u demontáží úchytných zábradlí, 0,8 m2/molo	m2	8,000	640,00		5 120
39.	PS_PM.01.16 Výzisk - původní mola - výzisk ocel – pororošt, toulce zábradlí, zábradlí, konzola rozvaděče, vyztužení rozvaděče, objímka	kg	22 598,000	- 1,50		- 33 897
	PS_PM.02					9 420 121
	PM – Mola bez rozvaděče 14 ks, výkres č. P1715-DVZ02					
1.	PS_PM.02.01.01 Doplnění přídavných plováků, plovák průměr 400 mm, PE 80, 2,4 m x 56 ks, 2,7 m x 28 ks, dodávka výkres P1715-DVZ 02-1, 4 ks plováků dl. 2,4 m na 1 molo bez rozvaděče, 2 ks plováků dl. 2,7 mb na 1 molo – celková výměra = (2,4m * 4 kusů/molo * 14 mol) + (2,7 * 2 kusů/molo * 14 mol) = 210 mb, hmotnost na jednom molu 466 kg	mb	210,000	5 600,00		1 176 000
2.	PS_PM.02.01.02 Doplnění přídavných plováků, nerez spojovací materiál 1.4301 - výkres P1715-DVZ 02-1, nerez spojovací materiál 10kg/molo, celkem 10kg * 14 mol bez rozvaděče = 140kg	kg	140,000	180,00		25 200
3.	PS_PM.02.01.03 Doplnění přídavných plováků, materiál 11 373, pozink - výkres P1715-DVZ 02-1, pozink = 12*6+4*9,5+14*4,5 = 173 kg/molo, celkem 173kg * 14 mol = 2688 kg	kg	2 422,000	90,00		217 980
4.	PS_PM.02.02.01 Vyztužení pro zábradlí, ocel 11 373 výkres P1715-DVZ 01-2, ocel = 16*12,5+1*7,5+7*4,5=239kg/molo * 14 mol = 3346 kg	kg	3 346,000	85,00		284 410
5.	PS_PM.02.02.02 Vyztužení pro zábradlí, povrchová ochrana 240 µm - výkres P1715-DVZ 01-2, povrchová ochrana 14,1 m2/molo * 14 mol = 197,4 m2	m2	197,400	640,00		126 336
6.	PS_PM.02.03.01 Vyztužení pod palubu, ocel 11 373 výkres P1715-DVZ 01-3, ocel 1*290 + 1*580 = 870 kg * 14mol = 12 180 kg	kg	12 180,000	85,00		1 035 300
7.	PS_PM.02.03.02 Vyztužení pod palubu, ocel 11 373, povrchová ochrana 240 µm - výkres P1715-DVZ 01-3, povrchová ochrana 32,5 m2/molo * 14 mol = 455 m2	m2	455,000	640,00		291 200
8.	PS_PM.02.04.01 Vzájemné spojení mol, nerez materiál 1.4301 výkres P1715-DVZ 01-5, nerez 2*28 = 56 kg/molo * 13 spojů = 728 kg (13 spojení)	kg	728,000	180,00		131 040
9.	PS_PM.02.04.02 Vzájemné spojení mol, ocel 11 373 výkres P1715-DVZ 01-5, ocel 1*22+1*35=57kg/molo * 13 spojů = 741kg	kg	741,000	85,00		62 985
10.	PS_PM.02.04.03 Vzájemné spojení mol, ocel 11 373, povrchová ochrana - výkres P1715-DVZ 01-5, povrchová ochrana 1m2/molo * 13 spojů = 13 m2	m2	13,000	640,00		8 320

Kotevní stání na nábřeží Edvarda Beneše

Provozní soubor – plovoucí molo – PM

Poř. Kód	Popis	MJ	Výměra	Jedn.cena dodávka	Jedn.cena montáž	Cena celkem
11. PS_PM.02.05.01	Objímky mol, kluzné vedení PE- UHMW výkres P1715-DVZ 01-6, kluzné vedení 0,9 m/objímka * 2 objímky/molo, celkem 14 mol = 2*0,9*14 = 25,2 mb	- m	25,200	1 420,00		35 784
12. PS_PM.02.05.02	Objímky mol, ocel 11 373 výkres P1715-DVZ 01-6, ocel 1*75+1*90=165kg/molo * 14mol = 2310 kg	- kg	2 310,000	85,00		196 350
13. PS_PM.02.05.03	Objímky mol, ocel 11 373, metalizace + povrchová ochrana 340 µm - výkres P1715-DVZ 01-6, metalizace povrchová ochrana 1,4 m2/objímka * 2 objímky/molo * 14 mol = 39,2 m2	m2	39,200	1 240,00		48 608
14. PS_PM.02.06.01	Oděrka mola, materiál dub včetně tlakové impregnace - výkres P1715-DVZ 01-7, dub 0,08m*0,22m*2m*8ks/molo + 0,08m*0,22m*1,2625m*2ks/molo = 0,33 m3/molo – prolýs molo (0,3185*0,026*0,03*((6*8)+(2*5) ks) = 0,31 m3/molo * 14 mol = 4,34 m3	m3	4,340	62 400,00		270 816
15. PS_PM.02.06.02	Oděrka mola, spojovací materiál nerez výkres P1715-DVZ 01-7, spojovací nerez 1*10 kg/molo * 14mol = 140 kg	- kg	140,000	180,00		25 200
16. PS_PM.02.06.03	Oděrka mola, ocel 11 343 výkres P1715-DVZ 01-7, ocel 4*3+1*184 = 196 kg/molo * 14 mol = 2744 kg	- kg	2 744,000	85,00		233 240
17. PS_PM.02.06.04	Oděrka mola, ocel 11 343, povrchová ochrana výkres P1715-DVZ 01-7, povrch ochrana 5,2 m2/molo * 14 mol = 72,8 m2	- m2	72,800	640,00		46 592
18. PS_PM.02.06.05	Oděrka mola, vázací oko navařitelné výkres P1715-DVZ 01-7, 2 ks na molo * 14mol = 28 ks	- ks	28,000	85,00		2 380
19. PS_PM.02.07.01	Přechodový plech, materiál 1.4301 výkres P1715-DVZ 01-9, nerez 1*50+1*35+1*65 = 150kg/molo * 13 přechodů = 1950 kg	- kg	1 950,000	150,00		292 500
20. PS_PM.02.07.02	Přechodový plech, protiskluzová páska výkres P1715-DVZ 01-9, páska 1m2/molo * 13 přechodů = 13 m2	- m2	13,000	4 600,00		59 800
21. PS_PM.02.08.01	Konstrukce zábradlí, spojovací materiál nerez výkres P1715-DVZ 01-10, spoj mat 10 kg/molo * 14 mol = 140 kg	- kg	140,000	180,00		25 200
22. PS_PM.02.08.02	Konstrukce zábradlí, kartáčovaný nerez výkres P1715-DVZ 01-10, kart nerez 1*247 kg/molo * 14 mol = 3458 kg	- kg	3 458,000	350,00		1 210 300
23. PS_PM.02.08.03	Konstrukce zábradlí, síť nerez výkres P1715-DVZ 01-10, síť nerez 1*20 = 20 m2/molo * 14 mol = 280 m2	- m2	280,000	3 050,00		854 000

Kotevní stání na nábřeží Edvarda Beneše

Provozní soubor – plovoucí molo – PM

Poř. Kód	Popis	MJ	Výměra	Jedn.cena dodávka	Jedn.cena montáž	Cena celkem
24.	PS_PM.02.09 Hlavní paluba mola WoodPlastic, dodávka prken na požadovanou délku 2435 mm, včetně spojovacího materiálu - plná terasová prkna s vroubkováním – kompozitový materiál dřevité drtě a polymerové složky – plný profil od renomovaného výrobce, tloušťka prken 23 mm, šířka prken 195 mm. Součinitele smykového tření: Statický za sucha 0,5, dynamický za sucha 0,62, statický za mokra 0,61, dynamický za mokra 0,51. Směr pokládky kolmo na podélnou osu mola. Výměra 19,3*2,435 = 47 m2 na molo * 14 mol = 658 m2, hmotnost na jednom molu 1525 kg	m2	658,000	2 860,00		1 881 880
25.	PS_PM.02.10.01 Paluba u přístavní hrany, kompozit, lamely tl. 38 mm, dodávka prken na požadovanou šířku 1060 mm, včetně spojovacího materiálu - pochozí rošt z kompozitových lamel, výška 38 mm. Směr pokládky kolmo na podélnou osu mola. Tento rošt je požadován v barvě šedé. Protiskluzná povrchová úprava. Výměra 17,4 * 1,06 = 18,5 m2/molo * 14 mol = 259 m2, hmotnost na jednom molu 296 kg	m2	259,000	3 500,00		906 500
26.	PS_PM.02.11 Sjednocující nátěr, 1,5 m2 na molo (odhad)	m2	21,000	640,00		13 440
27.	PS_PM.02.12 Opravný nátěr u demontáží úchytů zábradlí, 0,8 m2/molo	m2	11,200	640,00		7 168
28.	PS_PM.02.13 Výzisk - původní mola - výzisk ocel – pororošt, toulce zábradlí, zábradlí, konzola rozvaděče, vyztužení rozvaděče, objímka	kg	32 272,000	- 1,50		- 48 408

586 546

PS_PM.03		PM – Přechodová mola, 2 ks, výkres č. P1715-DVZ03					586 546
1.	PS_PM.03.01.01 Doplnění přídavných plováků, plovák průměr 630 mm, PE 80, 3,6 m/molo, dodávka - výkres P1715-DVZ 03, plováky 3,6m * 2ks = 7,2 m	m	7,200	13 400,00		96 480	
2.	PS_PM.03.01.02 Dodávka přídavných plováků, objímka materiál nerez - výkres P1715-DVZ 03, objímka nerez 2*20 kg/1molo * 2 mola = 80 kg	kg	80,000	200,00		16 000	
3.	PS_PM.03.01.03 Dodávka přídavných plováků, spojovací materiál nerez - výkres P1715-DVZ 03, spoj mat 2 kg/molo * 2 mola = 4 kg	kg	4,000	180,00		720	
4.	PS_PM.03.02.01 Vyztužení pro zábradlí, ocel 11 373 - výkres P1715-DVZ 03, vyztužení ocel 89 kg/molo * 2 mola = 178 kg	kg	178,000	85,00		15 130	
5.	PS_PM.03.02.02 Vyztužení pro zábradlí, povrchová ochrana 240 µm - výkres P1715-DVZ 03, povrchová ochrana 5m2/molo * 2 mola = 10 m2	m2	10,000	640,00		6 400	
6.	PS_PM.03.03.01 Vyztužení pod palubu, ocel 11 373 - výkres P1715-DVZ 03, ocel 85 kg/molo * 2 mola = 170 kg	kg	170,000	85,00		14 450	

Kotevní stání na nábřeží Edvarda Beneše

Provozní soubor – plovoucí molo – PM

Poř. Kód	Popis	MJ	Výměra	Jedn.cena dodávka	Jedn.cena montáž	Cena celkem
7.	PS_PM.03.03.02 Vyztužení pod palubu, ocel 11 373, povrchová ochrana 240 µm - výkres P1715-DVZ 03, povrch ochrana 3,6 m2/molo * 2 mola = 7,2 m2	m2	7,200	640,00		4 608
8.	PS_PM.03.04.01 Konstrukce zábradlí, spojovací materiál nerez výkres P1715-DVZ 03, spojovací materiál 3kg/molo * 2 mola = 6 kg	kg	6,000	180,00		1 080
9.	PS_PM.03.04.02 Konstrukce zábradlí, konstrukce, kartáčovaný nerez výkres P1715-DVZ 03, kart nerez 1 *115kg /molo * 2 mola = 230 kg	kg	230,000	350,00		80 500
10.	PS_PM.03.04.03 Konstrukce zábradlí, síť nerez - výkres P1715-DVZ 03, síť – délka 4+2+0,2 = 6,2 m, šířka 1 m * 2 mola = 12,4 m2	m2	12,400	3 050,00		37 820
11.	PS_PM.03.05.01 Paluba mola WoodPlastic, dodávka prken na požadovanou délku 1990 mm včetně spojovacího materiálu - výkres P1715-DVZ 03, výměra 1,99 * 3,98 = 7,92 m2/molo * 2 mola = 16 m2	m2	16,000	2 860,00		45 760
12.	PS_PM.03.06.01 Přechodový plech, materiál 1.4301 - výkres P1715-DVZ 03, přechod plech 1*38 kg/ molo * 2 mola = 76 kg	kg	76,000	3 500,00		266 000
13.	PS_PM.03.06.02 Přechodový plech, protiskluzová páska výkres P1715-DVZ 03 - protiskluzná nalepovací vrstva (fólie) žluté barvy s černým nápisem, (nutno doplnit dle vzorníku), 0,25 m2/molo * 2 mola = 0,5 m2	m2	0,500	4 600,00		2 300
14.	PS_PM.03.07 Opravný nátěr u demontáží úchytů zábradlí, 0,2 m2/molo	m2	0,400	640,00		256
15.	PS_PM.03.08 Výzisk - přechodová mola	kg	639,000	- 1,50		- 959

1 588 847

PS_PM.04		PM – Přístupová rampa u Čechova mostu, výkres č. P1715-DVZ04					
1.	PS_PM.04.01.01.01 Úprava podesty, trn sloupku zábradlí 11 373 výkres P1715-DVZ 04-1, ocel 3*4kg = 12 kg	kg	12,000	85,00	40,00	1 500	
2.	PS_PM.04.01.01.02 Úprava podesty, trn sloupku zábradlí 11 373, povrchová ochrana - výkres P1715-DVZ 04-1, povrchová ochrana 3*0,4 m2 = 1,2 m2	m2	1,200	640,00		768	
3.	PS_PM.04.01.02 Úprava podesty, konstrukce zábradlí, kartáčovaný nerez výkres P1715-DVZ 04-1, kart nerez 3 * 102kg = 306 kg	kg	306,000	350,00		107 100	
4.	PS_PM.04.01.03 Úprava podesty, konstrukce zábradlí, síť nerez výkres P1715-DVZ 04-1, síť nerez - délka 1,9m, šířka 1 m * 2 boky * 3 ks = 11,4m2	m2	11,400	3 050,00		34 770	
5.	PS_PM.04.01.04 Úprava podesty, podlaha, kompozit, lamely tl. 38 mm, včetně spojovacího materiálu výkres P1715-DVZ 04-1, kompozit 1,4*1,99m * 3 ks = 8,4, hmotnost na jedné podestě 46 kg	m2	8,400	3 500,00		29 400	

Kotevní stání na nábřeží Edvarda Beneše

Provozní soubor – plovoucí molo – PM

Poř. Kód	Popis	MJ	Výměra	Jedn.cena dodávka	Jedn.cena montáž	Cena celkem
6.	PS_PM.04.02.01.01 Úprava nástupní podesty, skříň el. Rozvaděče, konstrukce skříňě, nerez - výkres P1715-DVZ 04-2-1, konstrukce nerez 1*152 kg = 152 kg	kg	152,000	150,00		22 800
7.	PS_PM.04.02.01.02 Úprava nástupní podesty, skříň el. Rozvaděče, konstrukce skříňě, spojovací materiál - výkres P1715-DVZ 04-2-1, spojovací materiál nerez 1*5 kg = 5 kg	kg	5,000	180,00		900
8.	PS_PM.04.02.01.03 Úprava nástupní podesty, skříň el. rozvaděče, opláštění, kartáčovaný nerez - výkres P1715-DVZ 04-2-1, kartáčovaný nerez 2*11+1*136 = 158 kg	kg	158,000	350,00		55 300
8.	PS_PM.04.02.01.04 Úprava nástupní podesty, skříň el. rozvaděče, větrací panel – tahokov - výkres P1715-DVZ 04-2-1, tahokov 0,878*1,762*2=3,1 m, hmotnost na jedné podestě 14,5 kg	m2	3,100	2 100,00		6 510
9.	PS_PM.04.02.02.01 Úprava nástupní podesty, vyztužení pro zábradlí, 11 373 - výkres P1715-DVZ 04-2, 1*161 kg = 161 kg	kg	161,000	85,00		13 685
10.	PS_PM.04.02.02.02 Úprava nástupní podesty, vyztužení pro zábradlí, 11 373, povrchová ochrana - výkres P1715-DVZ 04-2, povrch ochrana 1*2,7 m2	m2	2,700	90,00		243
11.	PS_PM.04.02.03 Úprava nástupní podesty, konstrukce zábradlí, kartáčovaný nerez, včetně spojovacího materiálu - výkres P1715-DVZ 04-2, kart nerez 1*89 kg = 89 kg	kg	89,000	400,00		35 600
12.	PS_PM.04.02.04 Úprava nástupní podesty, síť - výkres P1715-DVZ 04-2, síť- délka 1,88+0,32+0,63+1,64 = 4,47 m, šířka 1 m	m2	4,500	3 050,00		13 725
13.	PS_PM.04.02.05 Úprava nástupní podesty, vstupní vrátka, kartáčovaný nerez - výkres P1715-DVZ 04-2, kart nerez 1*50kg = 50 kg	kg	50,000	400,00		20 000
14.	PS_PM.04.02.06 Úprava nástupní podesty, podlaha kompozit, lamely tl. 38 mm, šířka 1400 mm, včetně spojovacího materiálu - výkres P1715-DVZ 04-2, kompozit lamely 2*1,65 = 3,3 m2	m2	3,300	3 500,00		11 550
15.	PS_PM.04.02.07 Úprava nástupní podesty, překlenovací plech, povrchová ochrana - výkres P1715-DVZ 04-2, povrchová ochrana 1,6*1 = 1,6 m2, plech natřen z obou stran	m2	1,600	640,00		1 024
16.	PS_PM.04.02.08 Úprava nástupní podesty, protiskluzová páska výkres P1715-DVZ 04-2, páska 0,7 m2	m2	0,700	4 600,00		3 220
17.	PS_PM.04.03.01 Úprava lávky 9,5 m, trn sloupku zábradlí 11 373 výkres P1715-DVZ 04-3, ocel 14ks*1kg*3díly = 42 kg	kg	42,000	85,00	40,00	5 250
18.	PS_PM.04.03.02 Úprava lávky 9,5 m, trn sloupku zábradlí 11 373, povrchová ochrana výkres P1715-DVZ 04-3, povrchová ochrana 0,1 m2/trn * 14 ks * 3 díly = 4,2 m2	m2	4,200	640,00		2 688

Kotevní stání na nábřeží Edvarda Beneše

Provozní soubor – plovoucí molo – PM

Poř. Kód	Popis	MJ	Výměra	Jedn.cena dodávka	Jedn.cena montáž	Cena celkem
19.	PS_PM.04.03.03 Úprava lávky 9,5 m, konstrukce zábradlí, kartáčovaný nerez, včetně spojovacího materiálu výkres P1715-DVZ 04-3, kart nerez 1*443*3díly = 1329 kg	- kg	1 329,000	400,00		531 600
20.	PS_PM.04.03.04 Úprava lávky 9,5 m, konstrukce zábradlí, síť nerez výkres P1715-DVZ 04-3, síť nerez 9,5m*1m *2 bočnice *3 díly= 57 m2	- m2	57,000	3 050,00		173 850
21.	PS_PM.04.03.05 Úprava lávky 9,5 m, podlaha, kompozit, lamely tl. 38 mm, šířka 1400 mm, včetně spojovacího materiálu - výkres P1715-DVZ 04-3, lamely 9,5m*1,4m*3díly = 40 m2, hmotnost na jedné lávce 212 kg	- m2	40,000	3 500,00		140 000
22.	PS_PM.04.04.01 Úprava sklopné lávky, trn sloupku zábradlí 11 373 výkres P1715-DVZ 04-4, ocel 14*1kg= 14 kg	- kg	14,000	85,00	40,00	1 750
23.	PS_PM.04.04.02 Úprava sklopné lávky, trn sloupku zábradlí 11 373, povrchová ochrana výkres P1715-DVZ 04-4, povrch ochrana 0,1m2 * 14ks = 1,4 m2	- m2	1,400	640,00		896
24.	PS_PM.04.04.03 Úprava sklopné lávky, konstrukce zábradlí, kartáčovaný nerez, včetně spojovacího materiálu - výkres P1715-DVZ 04-4, kart nerez 1*439 kg = 439 kg	- kg	439,000	400,00		175 600
25.	PS_PM.04.04.04 Úprava sklopné lávky, konstrukce zábradlí, síť nerez výkres P1715-DVZ 04-4, síť 9,5m*1m*2bočnice*1díly = 19 m2	- m2	19,000	3 050,00		57 950
26.	PS_PM.04.04.05 Úprava sklopné lávky, podlaha, kompozit, lamely tl. 38 mm, šířka 1400 mm, včetně spojovacího materiálu - výkres P1715-DVZ 04-4, kompozit lamely 1,4m*9,5m = 13,3 m, hmotnost na jedné lávce 212 kg	- m2	13,300	3 500,00		46 550
27.	PS_PM.04.05.01.01 Poklop sklopné lávky, materiál nerez výkres P1715-DVZ 04-5, nerez 1*55+1*10+1*33 = 98 kg	- kg	98,000	400,00		39 200
28.	PS_PM.04.05.01.02 Poklop sklopné lávky, protiskluzová páska výkres P1715-DVZ 04-5 protiskluzná nalepovací vrstva (fólie) žluté barvy s černým nápisem, (nutno doplnit dle vzorníku), páska 1,34*0,43+1,34*0,35 = 1 m2	- m2	1,000	4 600,00		4 600
29.	PS_PM.04.06 Sjednocující nátěr	- m2	88,000	640,00		56 320
30.	PS_PM.04.07 Výzisk - přístupová rampa u Čechova mostu	- kg	3 668,000	- 1,50		- 5 502

PS_PM.05

PM – Přístupová rampa u Pichla, 1 ks, výkres č. P1715-DVZ05

767 517

Kotevní stání na nábřeží Edvarda Beneše

Provozní soubor – plovoucí molo – PM

Poř. Kód	Popis	MJ	Výměra	Jedn.cena dodávka	Jedn.cena montáž	Cena celkem
1. PS_PM.05.01.01.01	Úprava podesty, trn sloupku zábradlí 11 373 výkres P1715-DVZ 05-1, ocel 4ks*1kg = 4 kg	- kg	4,000	85,00	40,00	500
2. PS_PM.05.01.01.02	Úprava podesty, trn sloupku zábradlí 11 373, povrchová ochrana - výkres P1715-DVZ 05-1, povrch ochrana 0,1 m2/trn * 4 trny = 0,4 m2	- m2	0,400	640,00		256
3. PS_PM.05.01.02	Úprava podesty, konstrukce zábradlí, kartáčovaný nerez, včetně spojovacího materiálu výkres P1715-DVZ 05-1, kart nerez 1*102 kg = 102 kg	- kg	102,000	400,00		40 800
4. PS_PM.05.01.03	Úprava podesty, konstrukce zábradlí, síť nerez výkres P1715-DVZ 05-1, síť 1,99m*1m*2 bočnice = 4 m2	- m2	4,000	3 050,00		12 200
5. PS_PM.05.01.04	Úprava podesty, podlaha, kompozit, lamely tl. 38 mm, šířka 1400 mm, včetně spojovacího materiálu výkres P1715-DVZ 05-1, kompozit lamela 1,4*1,99 = 2,8 m2, hmotnost na jedné podestě 46 kg	- m2	2,800	3 500,00		9 800
6. PS_PM.05.02.01.01	Úprava lávky 12,2 m, trn sloupku zábradlí 11 373 výkres P1715-DVZ 05-2, ocel 18ks * 1 kg = 18 kg	- kg	18,000	85,00	40,00	2 250
7. PS_PM.05.02.01.02	Úprava lávky 12,2 m, trn sloupku zábradlí 11 373, povrchová ochrana výkres P1715-DVZ 05-2, povrch ochrana 0,1m2/trn * 18ks = 1,8 m2	- m2	1,800	640,00		1 152
8. PS_PM.05.02.02	Úprava lávky 12,2 m, konstrukce zábradlí, kartáčovaný nerez, včetně spojovacího materiálu výkres P1715-DVZ 05-2, kart nerez 1*474kg = 474 kg	- kg	474,000	400,00		189 600
9. PS_PM.05.02.03	Úprava lávky 12,2 m, konstrukce zábradlí, síť nerez výkres P1715-DVZ 05-2, síť- délka 12 m, šířka 1 m * 2 bočnice	- m2	24,000	3 050,00		73 200
10. PS_PM.05.02.04	Úprava lávky 12,2 m, podlaha, kompozit, lamely tl. 38 mm, šířka 1400 mm, včetně spojovacího materiálu - výkres P1715-DVZ 05-2, kompozit lamely 12,2m*1,4m=17,1 m2, hmotnost na jedné podestě 270 kg	- m2	17,100	3 500,00		59 850
11. PS_PM.05.03.01.01	Úprava sklopné lávky, trn sloupku zábradlí 11 373 výkres P1715-DVZ 05-3, ocel 14ks*1kg = 14 kg	- kg	14,000	85,00	40,00	1 750
12. PS_PM.05.03.01.02	Úprava sklopné lávky, trn sloupku zábradlí 11 373, povrchová ochrana - výkres P1715-DVZ 05-3, povrchová ochrana 0,1m2/trn * 14ks = 1,4 m2	- m2	1,400	640,00		896
13. PS_PM.05.03.02	Úprava sklopné lávky, konstrukce zábradlí, kartáčovaný nerez, včetně spojovacího materiálu výkres P1715-DVZ 05-3, kart nerez 1*439kg = 439 kg	- kg	439,000	400,00		175 600
14. PS_PM.05.03.03	Úprava sklopné lávky, konstrukce zábradlí, síť nerez výkres P1715-DVZ 05-3, síť 9,5m*1m*2bočnice = 19 m2	- m2	19,000	3 050,00		57 950

Kotevní stání na nábřeží Edvarda Beneše

Provozní soubor – plovoucí molo – PM

Poř. Kód	Popis	MJ	Výměra	Jedn.cena dodávka	Jedn.cena montáž	Cena celkem
15.	PS_PM.05.03.04 Úprava sklopné lávky, podlaha, kompozit, lamely tl. 38 mm, šířka 1400mm, včetně spojovacího materiálu - výkres P1715-DVZ 05-3, lamely 9,5m*1,4m = 13,3m, hmotnost na jedné lávce 212 kg	m2	13,300	3 500,00		46 550
16.	PS_PM.05.04.01 Vstupní vrátka, konstrukce zábradlí, síť nerez výkres P1715-DVZ 05-4, síť 1m*1,42m = 1,4 m2	- m2	1,400	3 050,00		4 270
17.	PS_PM.05.04.02 Vstupní vrátka, konstrukce zábradlí, kartáčovaný nerez, včetně spojovacího materiálu výkres P1715-DVZ 05-4, rám vrátek 1*50kg = 50 kg	- kg	50,000	400,00		20 000
18.	PS_PM.05.05.01.01 Poklop sklopné lávky, materiál nerez výkres P1715-DVZ 05-5, nerez 1*55+1*10+1*33 = 98 kg	- kg	98,000	400,00		39 200
19.	PS_PM.05.05.01.02 Poklop sklopné lávky, protiskluzová páska výkres P1715-DVZ 05-5, páska 1,34*0,43+1,34*0,35 = 1 m2	- m2	1,000	4 600,00		4 600
20.	PS_PM.05.06 Sjednocující nátěr	m2	45,000	640,00		28 800
21.	PS_PM.05.07 Výzisk - přístupová rampa u Pichla	kg	1 138,000	- 1,50		- 1 707

Kotevní stání na nábřeží Edvarda Beneše

Provozní soubor – plovoucí molo – PM

Poř. Kód	Popis	MJ	Výměra	Jedn.cena dodávka	Jedn.cena montáž	Cena celkem
PS_PM.06	PM –Vybavení přístaviště					595 350
1.	PS_PM.06.01.01 Technické zázemí, úložná skříň, rám nerez, molo č. 24	ks	1,000	30 000,00		30 000
2.	PS_PM.06.01.02 Technické zázemí, úložná skříň, obložení Wood Plastic, molo č. 24	ks	1,000	15 000,00		15 000
3.	PS_PM.06.02.01 Záchraný systém, záchraný kruh v pouzdře s návodem	ks	6,000	18 000,00		108 000
4.	PS_PM.06.02.02 Záchraný systém, instrukce k záchraně tonoucího ve vitřímě	ks	3,000	2 000,00		6 000
5.	PS_PM.06.03. Tabulový informační systém, informační panel – název přístaviště, Dibond - 1,7 x 1 m, tl 3 mm, v rámu z nerez - Hliníkové sendvičové desky pro venkovní použití s UV ochranou (charakteru "dibond") obalují ocelový rám ze všech stran (tloušťka desky je 3mm). Barevnost desek: černá - RAL 9005 jet black (mat).	ks	3,000	15 000,00		45 000
6.	PS_PM.06.04 Plavební značení včetně dodatkové tabulky	ks	2,000	5 000,00		10 000
7.	PS_PM.06.05.01 Provozní informační systém, podlahová výstražná cedule u dalby – nerez tl. 4Mm, včetně spoj. Mat	ks	48,000	1 200,00		57 600
8.	PS_PM.06.05.02 Provozní informační systém, podlahová výstražná cedule u dalby – Safety – Walk	ks	48,000	1 200,00		57 600
9.	PS_PM.06.05.03 Provozní informační systém, informační cedule mezi moly – maximální nosnost, Dibond 540x970 mm tl 3 mm, v rámu z nerez - Hliníkové sendvičové desky pro venkovní použití s UV ochranou (charakteru "dibond") obalují ocelový rám ze všech stran (tloušťka desky je 3mm). Barevnost desek: černá - RAL 9005 jet black (mat).	ks	23,000	1 500,00		34 500
10.	PS_PM.06.05.04 Provozní informační systém, označení pacholat – zákaz vyvazování plavidel, nerez plech matný s gravírovaným povrchem	ks	48,000	500,00		24 000
11.	PS_PM.06.05.05 Provozní informační systém, identifikační číslo dalby	ks	25,000	500,00		12 500
12.	PS_PM.06.05.06 Provozní informační systém, trojjazyčný provozní řád ve vitřímě	ks	5,000	8 000,00		40 000
13.	PS_PM.06.05.07 Provozní informační systém, návod k obsluze kiosku gravírováno na čelní stěně skříně el. Rozvaděčů	ks	10,000	5 000,00		50 000

Kotevní stání na nábřeží Edvarda Beneše

Provozní soubor – plovoucí molo – PM

Poř. Kód	Popis	MJ	Výměra	Jedn.cena dodávka	Jedn.cena montáž	Cena celkem
14.	PS_PM.06.05.08 Provozní informační systém, zákazové cedule gravírováno na stěně skříňe el. Rozvaděčů	- ks	11,000	5 000,00		55 000
15.	PS_PM.06.05.09 Provozní informační systém, zákazové cedule na vrátka u Pichla, Dibond s potiskem	ks	1,000	3 000,00		3 000
16.	PS_PM.06.05.10 Provozní informační systém, pokyny pro přivolání asistence ve vitrínách u vstupu	ks	2,000	1 000,00		2 000
17.	PS_PM.06.05.11 Provozní informační systém, vitrína, hliník	ks	5,000	6 500,00		32 500
18.	PS_PM.06.06 Ostatní vybavení, hroty proti holubům, nerez	mb	23,000	550,00		12 650

PS_PM.07.

PM – Montáž, demontáž, oprava zjištěných závad, doprava

11 046 456

1.	PS_PM.07.01.1 Montáž - nové konstrukce, zahrnuje kompletní montáže nových konstrukcí - molo s rozvaděčem 10*5682 kg, molo bez rozvaděče 14*4662 kg, molo přechodové 2*900 kg, rampa ČM 3922 kg, rampa Pichl 1727 kg, úložná skříň 450 kg, zpětná montáž krytu kabelů a přechodových plechů jako dovyvážení 429 kg + 782 kg	kg	131 198,0	42,00		5 510 316
	PS_PM.07.01.2 Montáž - dovyvažování mol, odhad 20 tis. Kč na molo	ks	24,0	18 000,00		432 000
2.	PS_PM.07.02 Demontáž – původní konstrukce, zahrnuje kompletní demontáže původních konstrukcí - mola 56081 kg, mola přechodová 639 kg, rampa ČM 3668 kg, rampa Pichl 1138 kg	kg	61 526,0	28,00		1 722 728
3.	PS_PM.07.03.1 Oprava závad zjištěných v průběhu prací – výměna poškozených konstrukčních prvků, předběžný odhad 20 tis. Kč na molo	ks	24,0	18 000,00		432 000
4.	PS_PM.07.03.2 Oprava závad zjištěných v průběhu prací – oprava protikorozní ochrany, předběžný odhad 22,5 tis. Kč na molo	ks	24,0	18 500,00		444 000
4.	PS_PM.07.04 Doprava materiálu ze stavby a na stavbu	kg	192 724,0	13,00		2 505 412

Kotevní stání na nábřeží Edvarda Beneše

Provozní soubor – plovoucí molo – PM

Poř. Kód	Popis	MJ	Výměra	Jedn.cena dodávka	Jedn.cena montáž	Cena celkem
Provozní soubor EZ - Elektrozařízení						
PS_EZ.01	EZ – Úprava odběrných zařízení (kap. 3.4.1 Technické zprávy)					2 361 428
1.	PS_EZ.01.01.01 Úprava rozvodnic R1 až R10 pro ovládání z IŘJ - nová rozvodnice R1, R10 výzbroj podle výkr. č. 4.1 a 4.7	ks	2,000	93 754,00		187 508
2.	PS_EZ.01.01.02 Úprava rozvodnic R1 až R10 pro ovládání z IŘJ - nová rozvodnice R1, R10 výzbroj podle výkr. č. 4.1 a 4.7, nová rozvodnice R2 výzbroj podle výkr. č. 4.2, a kap. 3.4.1 Technické zprávy	ks	1,000	75 936,00		75 936
3.	PS_EZ.01.01.03 Úprava rozvodnic R1 až R10 pro ovládání z IŘJ - nová rozvodnice R1, R10 výzbroj podle výkr. č. 4.1 a 4.7, nová rozvodnice R3 výzbroj podle výkr. č. 4.3, a kap. 3.4.1 Technické zprávy	ks	1,000	114 319,00		114 319
4.	PS_EZ.01.02.04 Úprava rozvodnic R1 až R10 pro ovládání z IŘJ – nová rozvodnice R4, R6, R7, R8, R9 výzbroj podle výkr. č. 4.4 a 4.6, a kap. 3.4.1 Technické zprávy	ks	5,000	73 136,00		365 680
5.	PS_EZ.01.01.05 Úprava rozvodnic R1 až R10 pro ovládání z IŘJ – nová rozvodnice R5 výzbroj podle výkr. č. 4.5, a kap. 3.4.1 Technické zprávy	ks	1,000	92 352,00		92 352
6.	PS_EZ.01.01.06 Úprava rozvodnic R1 až R10 pro ovládání z IŘJ – nová sestava 6 skříní z termoplastu PC. Šíře 484 mm, výška 570, hloubka 242 s kompl. příslušenstvím podle výkr. č. 10, a kap. 3.4.1 Technické zprávy	ks	10,000	14 480,00		144 800
7.	PS_EZ.01.01.07 Úprava rozvodnic R1 až R10 pro ovládání z IŘJ – nová sestava 3 skříní základu z termoplastu PC. Šíře 484 mm, výška 602, hloubka 242 s kompl. Příslušenstvím, a kap. 3.4.1 Technické zprávy	ks	10,000	6 280,00		62 800
8.	PS_EZ.01.01.08 Úprava rozvodnic R1 až R10 pro ovládání z IŘJ – Demontáž stávajících rozvodnic R1 až R10 včetně základových dílů. Odvoz na dílnu, demontáž vnitřního zapojení a přístrojů, ekologická likvidace, zpětná montáž nových odběrných pilířů (práce v exteriéru). Po demontáži rozvodnic na molu musí být provedena ochrana zbývajících kabelů proti dešti a zcizení., kap. 3.4.1 Technické zprávy	kpl	10,000	11 960,00		119 600
9.	PS_EZ.01.01.09 Úprava rozvodnic R1 až R10 pro ovládání z IŘJ – atyp úprava čelní nerez desky pro ident. jednotku, displej a ovládače v krytí min IP44. Bude provedeno na vnějším krytí odběrného pilíře. Kap. 3.4.1 Technické zprávy	ks	5,000	2 800,00		14 000
10.	PS_EZ.01.01.10 Úprava rozvodnic R1 až R10 pro ovládání z IŘJ – Drobný pomocný materiál (nerez šrouby, těsnění, štítky, návody, lukopren apod.)	sada	5,000	3 040,00		15 200
11.	PS_EZ.01.01.11 Úprava rozvodnic R1 až R10 pro ovládání z IŘJ – Doprava spojená s převozem a montáží rozvodnic a materiálu.	kompl	10,000	4 000,00		40 000
12.	PS_EZ.01.02.01 Identifikační a řídicí jednotka - dodávka a montáž - Sestava obsahuje snímač karet, řídicí PLC, vstupní a výstupní jednotky, ovládací tlačítka pro orientaci v menu, display, komunikační modul (RS 485 nebo LAN), barevný displej v aoutdoorovém provedení	ks	5,000	72 000,00		360 000
13.	PS_EZ.01.02.02 Identifikační a řídicí jednotka - dodávka a montáž - GSM modul	ks	1,000	3 600,00		3 600
14.	PS_EZ.01.02.03 Identifikační a řídicí jednotka - dodávka a montáž - Drobný pomocný materiál	sada	3,000	2 400,00		7 200

Kotevní stání na nábřeží Edvarda Beneše

Provozní soubor – plovoucí molo – PM

Poř. Kód	Popis	MJ	Výměra	Jedn.cena dodávka	Jedn.cena montáž	Cena celkem
15. PS_EZ.01.02.04	Identifikační a řídicí jednotka - dodávka a montáž - Montáž a připojení k rozvodnicím napájecím a ovl. R1, R3, R5,R7,R9	ks	5,000	4 000,00		20 000
16. PS_EZ.01.02.05	Identifikační a řídicí jednotka - dodávka a montáž – Oživení a zkoušky	system	1,000	12 000,00		12 000
17. PS_EZ.01.02.06	Identifikační a řídicí jednotka - dodávka a montáž – Úprava a doplnění softwarového vybavení systému IŘJ a komunikace s autonomní přístupovou jednotkou	kompl	1,000	25 600,00		25 600
18. PS_EZ.01.02.07	Identifikační a řídicí jednotka - dodávka a montáž – Doprava zařízení a materiálů	sada	1,000	4 000,00		4 000
19. PS_EZ.01.03.01	Odběrný sloupek se zásuvkami - Odběrný sloupek v nerez provedení rozm. cca 370x370 mm, výška 1000 mm, příklad na výk. č. 6., 6.1, 6.2. Vest. zás. 230V, 16A; vest. zás. 3x400V, 16A 5p, vest. zás. 3x400V, 32A 5p, vest. zás. 3x400V, 125A 5p. Zásuvky musí mít pomocný kontakt sepnutí při zasunutí vidlice. Plastová rozvodnice se svorkovnicí min IP65, 7ks vývodek, 15 ks řadová svorkovnice. Konstrukce a vzhled sloupku musí být předem odsouhlasen architektem.	ks	10,000	40 000,00		400 000
20. PS_EZ.01.03.02	Odběrný sloupek se zásuvkami - Montáž odběrného sloupku a zapojení na připravený základ a zapojení přívodních kabelů.	ks	10,000	2 800,00		28 000
21. PS_EZ.01.03.03	Odběrný sloupek se zásuvkami - Montáž odběrného sloupku a zapojení na připravený základ a zapojení přívodních kabelů - Doprava materiálu	sada	1,000	12 000,00		12 000
22. PS_EZ.01.03.04	Odběrný sloupek se zásuvkami - Drobný pomocný materiál (nerez šrouby, těsnění, štítky, návody, lukopren apod.)	sada	5,000	3 120,00		15 600
24. PS_EZ.01.04.01	Kabelové propojení IŘJ, odběrných pilířů a odběrných zásuvkových sloupků, rozvodnic R11,R12, odběry vody - Kabel HO7RN -F G 3x2,5 mm ² 65 ks	m	908,000	28,00		25 424
25. PS_EZ.01.04.02	Kabelové propojení IŘJ, odběrných pilířů a odběrných zásuvkových sloupků, rozvodnic R11,R12, odběry vody - Kabel HO7RN -F G 5x2,5 mm ² 9 ks á 9m	m	81,000	44,00		3 564
26. PS_EZ.01.04.03	Kabelové propojení IŘJ, odběrných pilířů a odběrných zásuvkových sloupků, rozvodnic R11,R12, odběry vody - Kabel HO7RN -F G 5x4 mm ² 20 ks á 9m	m	180,000	66,00		11 880
27. PS_EZ.01.04.04	Kabelové propojení IŘJ, odběrných pilířů a odběrných zásuvkových sloupků, rozvodnic R11,R12, odběry vody - Kabel HO7RN -F G 5x10 mm ² 1 ks á 6m	m	6,000	152,00		912
28. PS_EZ.01.04.05	Kabelové propojení IŘJ, odběrných pilířů a odběrných zásuvkových sloupků, rozvodnic R11,R12, odběry vody - Kabel HO7RN -F G 5x35 mm ² 5 ks á 9m	m	45,000	464,00		20 880
29. PS_EZ.01.04.06	Kabelové propojení IŘJ, odběrných pilířů a odběrných zásuvkových sloupků, rozvodnic R11,R12, odběry vody - R - R, ZS kabel CMFM J 7x1 mm ² 20 ks	m	585,000	44,00		25 740
30. PS_EZ.01.04.07	Kabelové propojení IŘJ, odběrných pilířů a odběrných zásuvkových sloupků, rozvodnic R11,R12, odběry vody - R - R kabel CMFM J 12x1 mm ² 5 ks	m	245,000	104,00		25 480
31. PS_EZ.01.04.08	Kabelové propojení IŘJ, odběrných pilířů a odběrných zásuvkových sloupků, rozvodnic R11,R12, odběry vody - Ukončení kabelů HO7RN -F	ks	200,000	12,00		2 400
32. PS_PM.01.04.09	Kabelové propojení IŘJ, odběrných pilířů a odběrných zásuvkových sloupků, rozvodnic R11,R12, odběry vody – Ukončení kabelů CMFM	ks	50,000	16,00		800

Kotevní stání na nábřeží Edvarda Beneše

Provozní soubor – plovoucí molo – PM

Poř. Kód	Popis	MJ	Výměra	Jedn.cena dodávka	Jedn.cena montáž	Cena celkem
32.	PS_PM.01.04.10 Kabelové propojení IŘJ, odběrných pilířů a odběrných zásuvkových sloupků, rozvodnic R11,R12, odběry vody – Montáž kabelů HO7RN -F a CMFM na kabelové lávce v s upevněním kabelů	m	2 050,000	28,00		57 400
33.	PS_PM.01.04.11 Kabelové propojení IŘJ, odběrných pilířů a odběrných zásuvkových sloupků, rozvodnic R11,R12, odběry vody – R1-R3-R5-R7-R9 -R11-R12 vzájemné propojení komunikačním kabelem FTP cat. 5e stíněný	m	565,000	17,00		9 605
34.	PS_PM.01.04.12 Kabelové propojení IŘJ, odběrných pilířů a odběrných zásuvkových sloupků, rozvodnic R11,R12, odběry vody – Montáž chráničky a komunikačních kabelů do plastové chráničky uložené na kabelovém roštu, pevné připevnění k roštu	m	435,000	16,00		6 960
35.	PS_PM.01.04.13 Kabelové propojení IŘJ, odběrných pilířů a odběrných zásuvkových sloupků, rozvodnic R11,R12, odběry vody - Ukončení kabelů FTP cat. 5e stíněný	ks	14,000	42,00		588
36.	PS_PM.01.04.14 Kabelové propojení IŘJ, odběrných pilířů a odběrných zásuvkových sloupků, rozvodnic R11,R12, odběry vody - R1-R10 Chránička Plastová prům. 40mm společná i pro optický kabel CCTV v té trase	m	380,000	20,00		7 600
37.	PS_PM.01.04.15 Kabelové propojení IŘJ, odběrných pilířů a odběrných zásuvkových sloupků, rozvodnic R11,R12, odběry vody – Drobný pomocný materiál přichytky, průchodky, upevňovací pásy na kabely, spojovací mater. apod.	sada	1,000	10 000,00		10 000
38.	PS_PM.01.04.16 Kabelové propojení IŘJ, odběrných pilířů a odběrných zásuvkových sloupků, rozvodnic R11,R12, odběry vody – Odkrytí plechového krytu z kabel. roštu a zpětné zakrytí. Skladování a zabezpečení krytů během úprav.	m	400,000	40,00		16 000
39.	PS_PM.01.04.17 Kabelové propojení IŘJ, odběrných pilířů a odběrných zásuvkových sloupků, rozvodnic R11,R12, odběry vody – Výchozí revize	kompl	1,000	8 000,00		8 000
40.	PS_PM.01.04.18 Kabelové propojení IŘJ, odběrných pilířů a odběrných zásuvkových sloupků, rozvodnic R11,R12, odběry vody – doprava materiálu	sada	1,000	8 000,00		8 000

PS_EZ.02

EZ – Doplnění kamerového systému (kap. 3.4.3 Technické zprávy)

561 534

1.	PS_EZ.02.01.01 Doplnění kamerového systému – Barevná kamera, 2048px×1536px	ks	7,000	15 296,00		107 072
2.	PS_EZ.02.01.02 Doplnění kamerového systému – Držák kamery na sloup VO	ks	5,000	468,00		2 340
3.	PS_EZ.02.01.03 Doplnění kamerového systému – Držák kamery na sloup	ks	2,000	666,00		1 332
4.	PS_EZ.02.01.04 Doplnění kamerového systému – Kabel FTP cat.5e PE stíněný	m	368,000	17,00		6 256
5.	PS_EZ.02.01.05 Doplnění kamerového systému – Kabel optický 8vl. MM 50/125um OM3	m	350,000	26,00		9 100
6.	PS_EZ.02.01.06 Doplnění kamerového systému – Rozvaděč optický nástěnný, externí - IP54, 12x opt. Svar	ks	3,000	2 153,00		6 459
7.	PS_EZ.02.01.07 Doplnění kamerového systému – Optická spojka LC/LC MM duplex	ks	8,000	48,00		384
8.	PS_EZ.02.01.08 Doplnění kamerového systému – Pigtail MM 50/125um LC OM3	ks	16,000	77,00		1 232
9.	PS_EZ.02.01.09 Doplnění kamerového systému – Smrštitelná ochrana svaru	ks	16,000	6,00		96

Kotevní stání na nábřeží Edvarda Beneše

Provozní soubor – plovoucí molo – PM

Poř. Kód	Popis	MJ	Výměra	Jedn.cena dodávka	Jedn.cena montáž	Cena celkem
10.	PS_EZ.02.01.10 Doplnění kamerového systému – Optický patchcord MM 50/125um LC/LC OM3 duplex	ks	4,000	354,00		1 416
11.	PS_EZ.02.01.11 Doplnění kamerového systému – Optický modul MM 1Gb	ks	4,000	1 144,00		4 576
12.	PS_EZ.02.01.12 Doplnění kamerového systému – Switch -10PP	ks	3,000	7 226,00		21 678
13.	PS_EZ.02.01.13 Doplnění kamerového systému – APC Back-UPS Pro 1500 BR1500GI	ks	1,000	8 075,00		8 075
14.	PS_EZ.02.01.14 Doplnění kamerového systému – APC Back-UPS RS Battery Pack 24V BR24BPG	ks	1,000	4 730,00		4 730
15.	PS_EZ.02.01.15 Doplnění kamerového systému – Kabel H07RN-F 3x2,5	m	350,000	28,00		9 800
16.	PS_EZ.02.01.16 Doplnění kamerového systému – Instalační trubka PVC	m	35,000	20,00		700
17.	PS_EZ.02.01.17 Doplnění kamerového systému – Drobný instalační materiál	ks	1,000	3 120,00		3 120
18.	PS_EZ.02.01.18 Doplnění kamerového systému – Videoserver pro záznam kamer s RAID 5	ks	1,000	49 920,00		49 920
19.	PS_EZ.02.01.19 Doplnění kamerového systému – SSD Disky 1TB - Varianta místo HDD disku	ks	5,000	13 312,00		66 560
20.	PS_EZ.02.01.20 Doplnění kamerového systému – Klimatiz zařízení pro server	ks	1,000	40 000,00		40 000
21.	PS_EZ.02.01.21 Doplnění kamerového systému – Licence software NUUO pro záznam 1 kamery	ks	7,000	1 439,00		10 073
22.	PS_EZ.02.01.22 Doplnění kamerového systému – Instalace, konfigurace	hod	80,000	520,00		41 600
23.	PS_EZ.02.01.23 Doplnění kamerového systému – Připojení CCTV do systému LAVDIS pomocí stávajícího WIFI routeru, konfigurace a oživení.	kompl.	1,000	12 000,00		12 000
	PS_EZ.02.01.24 Doplnění kamerového systému – revize, certifikace, předání	ks	1,000	16 000,00		16 000
24.	PS_EZ.02.01.25 Doplnění kamerového systému – dokumentace skutečného provedení 6 paré	kompl	1,000	8 000,00		8 000
25.	PS_EZ.02.01.27 Doplnění kamerového systému – doprava	sada	1,000	8 000,00		8 000
26.	PS_EZ.01.02.01 LED inform panely – příprava – Plastová rozvodná krabice min IP 54 zakončení komunikačního a napájecího kabelu pro informační tabule ILT1 a ILT2	ks	4,000	160,00		640
27.	PS_EZ.01.02.02 LED inform panely – příprava – Kabelový rošt 120/60, včetně krytu, držáků a příslušenství v nerez provedení	m	75,000	1 061,00		79 575
28.	PS_EZ.01.02.03 LED inform panely – příprava – Montáž kabelového roštu včetně zakrytí a zajištění krytu	kpl	1,000	14 000,00		14 000
29.	PS_EZ.01.02.04 LED inform panely – příprava – Propojení komunikačním kabelem mezi RI - OPT1 a panelem ILT1	m	110,000	26,00		2 860
30.	PS_EZ.01.02.05 LED inform panely – příprava – Propojení komunikačním kabelem mezi R10 - OPT3 a panelem ILT2	m	70,000	26,00		1 820
31.	PS_EZ.01.02.06 LED inform panely – příprava – Chránička plast prům.40 (společná i pro vedení CCTV, identifikační zařízení u branky)	m	120,000	20,00		2 400
32.	PS_EZ.01.02.07 LED inform panely – příprava – Montáž chráničky a komunikačních kabelů do plastové chráničky uložené na kabelovém roštu, pevné připevnění k roštu	m	120,000	16,00		1 920

Kotevní stání na nábřeží Edvarda Beneše

Provozní soubor – plovoucí molo – PM

Poř. Kód	Popis	MJ	Výměra	Jedn.cena dodávka	Jedn.cena montáž	Cena celkem
32.	PS_EZ.01.02.08 LED inform panely – příprava – Propojení napájecím kabel HO7RN-F G 3x2,5 mezi R1 a ILT1	m	55,000	28,00		1 540
33.	PS_EZ.01.02.09 LED inform panely – příprava – Propojení napájecím kabel HO7RN-F G 3x2,5 mezi R10 a ILT2	m	65,000	28,00		1 820
34.	PS_EZ.01.02.10 LED inform panely – příprava – Montáž a připojení napájecích kabelů pro ILT	m	130,000	28,00		3 640
35.	PS_EZ.01.02.11 LED inform panely – příprava – Drobný montážní a spojovací materiál	sada	1,000	2 800,00		2 800
36.	PS_EZ.01.02.11 LED inform panely – příprava – výchozí revize zařízení	kompl	1,000	4 000,00		4 000
37.	PS_EZ.01.02.12 LED inform panely – příprava – Doprava materiálu na stavbu	kompl	1,000	4 000,00		4 000

PS_EZ.03

EZ – Úprava osvětlení (kap. 3.4.4 Technické zprávy)

710 920

1.	PS_EZ.03.01.01 Úprava osvětlení – Údržba osvětlovacích stožárů - přívodních kabelů, ošetření případně oprava stožárové výzbroje	kompl	24,000	400		9 600
2.	PS_EZ.03.01.02 Úprava osvětlení – Demontáž výbojkových svítidel ASTR, 230V, 70W ze sloupů	ks	24,000	560		13 440
3.	PS_EZ.03.01.03 Úprava osvětlení – Demontáž svítidel EXTREM f. HONOR s.r.o. 230V, 2x23W v antivandal provedení	ks	7,000	1 200		8 400
4.	PS_EZ.03.01.04 Úprava osvětlení – Drobný montážní a čistící materiál, propojovací kabely LED svítidel	sada	1,000	12 000		12 000
5.	PS_EZ.03.01.05 Úprava osvětlení – Kontrola a měření intenzity osvětlení, vyhotovení protokolu.	kompl	1,000	12 000		12 000
6.	PS_EZ.03.01.06 Úprava osvětlení – Dodávka silniční hliníkové LED svítidlo 37W, 3400 lm, 3000K, IP67, IK08, G6, autonomní regulace, RAL 7016	ks	24,000	18 185		436 440
7.	PS_EZ.03.01.07 Úprava osvětlení – Programování svítidel na požadovaný průběh světelného toku	ks	24,000	160		3 840
8.	PS_EZ.03.01.08 Úprava osvětlení – Montáž LED svítidel 37W na stožár	ks	24,000	840		20 160
9.	PS_EZ.03.01.09 Úprava osvětlení – Dodávka lineárního svítidla 1xLED 24V, 3W, 3000K, tř.III, IP67, rozměrů 540x18x10mm	ks	32,000	3 920		125 440
10.	PS_EZ.03.01.10 Úprava osvětlení – Elektronický zdroj 320/24V, 30W umístěný v plastové rozvodnici s krytím min IP65	kompl	4,000	6 400		25 600
11.	PS_EZ.03.01.11 Úprava osvětlení – Montáž 32 ks LED svítidel do připraveného otvoru v zábradlí a 4 ks elektronických zdrojů, včetně připojení svítidel a zdrojů	kompl	1,000	40 000		40 000
9.	PS_EZ.03.01.09 Úprava osvětlení – Doprava materiálu	sada	1,000	4 000		4 000

PS_EZ.04

EZ – Úprava rozvaděče RP1 a pojistkových skříní (kap. 3.4.7 Technické zprávy)

163 072

Kotevní stání na nábřeží Edvarda Beneše

Provozní soubor – plovoucí molo – PM

Poř. Kód	Popis	MJ	Výměra	Jedn.cena dodávka	Jedn.cena montáž	Cena celkem
1. PS_EZ.03.01.01	Úprava rozvaděče RP1 a pojistkových skříní - Celková demontáž pilíře hlavního rozvaděče RP1 a pojistkových skříní SP5, odsunutí skříní, včetně ochrany proti dešti. Zajištění vypnutí přívodu v TS. Zajištění náhradního zdroje pro montáže. Přepojování a zajištění pracoviště pro 1. etapu úprav podle postupu popsaném v tech. zprávě DVZ č. 9 .	kompl	1,000	16 000		16 000
2. PS_EZ.04.01.02	Úprava rozvaděče RP1 a pojistkových skříní - Nová rozvodnice RP1 výzbroj podle výkr. č. 11	ks	1,000	80 072		80 072
3. PS_EZ.04.01.03	Úprava rozvaděče RP1 a pojistkových skříní - Nová rozvodnice RP1 výzbroj podle výkr. č. 11 - Nová sestava 8 skříní z termoplastu PC. 4 ks šíře 484 mm, výška 570, hloubka 242 a 4 ks šíře 374 mm, výška 570, hloubka 242 s kompl. příslušenstvím podle výkr. č. 9	ks	1,000	20 112		20 112
4. PS_EZ.04.01.04	Úprava rozvaděče RP1 a pojistkových skříní - Nová sestava 4 skříní základu z termoplastu PC. 2 ks šíře 484 mm, výška 602, hloubka 242 a 2 skříně šíře 374 mm, výška 602, hloubka 242 s kompl. Příslušenstvím	ks	1,000	7 120		7 120
5. PS_EZ.04.01.05	Úprava rozvaděče RP1 a pojistkových skříní - Zpětná montáž pilíře hlavního rozvaděče a pojistkových skříní. Sestavení jednotlivých sekcí na místě. Případné prodloužení stávajících přívodů a vývodů a připojení do nového rozvaděče. Výkres č. 11..	kompl	1,000	24 000		24 000
6. PS_EZ.04.01.06	Úprava rozvaděče RP1 a pojistkových skříní - Univerzální zámeček s vložkou pro skříně H, R, I. Výkres č. 9	ks	3,000	256		768
7. PS_EZ.04.01.07	Úprava rozvaděče RP1 a pojistkových skříní – Energetický zámeček pro skříně B1, G1, A, E, D1 podle výkr. č. 9	ks	5,000	280		1 400
8. PS_EZ.04.01.08	Úprava rozvaděče RP1 a pojistkových skříní – Drobný montážní a spojovací materiál, výstražné a informační tabulky, výkonové pojistky.	sada	1,000	4 000		4 000
9. PS_EZ.04.01.09	Úprava rozvaděče RP1 a pojistkových skříní – Zajištění zapnutí přívodu, oživení zařízení, kontrola funkce,	kompl	1,000	1 600		1 600
10. PS_EZ.04.01.10	Úprava rozvaděče RP1 a pojistkových skříní – Doprava materiálu	sada	1,000	8 000		8 000

PS_EZ.05

EZ – Identifikační jednotka a el. Zámeček u vstupní branky (kap. 3.4.5 Technické zprávy)

103 256

1. PS_EZ.05.01.01	Identifikační jednotka a el. Zámeček u vstupní branky - Panel pro montáž čtecí identifikační jednotky, nerez skříňka 100x150x50 mm s možností připevnění na sloupek branky přírubou.	kompl	2,000	5 600		11 200
2. PS_EZ.05.01.02	Identifikační jednotka a el. Zámeček u vstupní branky - Čtecí a identifikační jednotka pro mag. Karty MIFARE s možností komunikace. Autonomní přístupová jednotka s možností komunikace, napájecí zdroj zálohovatelný, příslušné software, akumulátor, bezkontaktní snímač MIFARE pro zadávání karet, schwitich 10PP	kompl	2,000	36 000		72 000
3. PS_EZ.05.01.03	Identifikační jednotka a el. Zámeček u vstupní branky - Elektrický zámeček 12 AC	ks	2,000	440		880

Kotevní stání na nábřeží Edvarda Beneše

Provozní soubor – plovoucí molo – PM

Poř. Kód	Popis	MJ	Výměra	Jedn.cena dodávka	Jedn.cena montáž	Cena celkem
4.	PS_EZ.05.01.04 Identifikační jednotka a el. Zámek u vstupní branky - Ocelová konstrukce pozinkovaná pro umístění montážního panelu 2 ks	kg	6,000	96		576
5.	PS_EZ.05.01.05 Identifikační jednotka a el. Zámek u vstupní branky - Montáž zámků a čteček, zapojení kabelů na obou stranách do IŘJ1 a R1, IŘJ5 a R10	kompl	1,000	8 000		8 000
6.	PS_EZ.05.01.06 Identifikační jednotka a el. Zámek u vstupní branky - Drobný montážní a spojovací materiál	sada	1,000	1 600		1 600
7.	PS_EZ.05.01.07 Identifikační jednotka a el. Zámek u vstupní branky - Oživení, kontrola funkce, vyhotovení protokolu o zkoušce identifikačního zařízení a zámků u branek vchodů, propojení komunikace na IŘJ.	kompl	1,000	5 000		5 000
8.	PS_EZ.05.01.08 Identifikační jednotka a el. Zámek u vstupní branky - Doprava materiálu	sada	1,000	4 000		4 000

PS_EZ.06 EZ –Redukce ze zásuvek 125 A na zásuvky POWERLOCK (kap. 3.4.9 Technické zprávy, výkres č.12)

105 280

1.	PS_EZ.06.01.01 Redukce ze zásuvek 125 A na zásuvky POWERLOCK – Zhotovení propojovacího kabelu s vidlicí a zásuvkou 3X400V, 125 A, 5p, min IP44	kompl	2,000	1 200		2 400
2.	PS_EZ.06.01.02 Redukce ze zásuvek 125 A na zásuvky POWERLOCK – Kabel HORN-F 5x35 mm ²	m	5,000	464		2 320
3.	PS_EZ.06.01.03 Redukce ze zásuvek 125 A na zásuvky POWERLOCK – Vidlice 3x400V, 125 A, 5p, min IP44	ks	2,000	1 440		2 880
4.	PS_EZ.06.01.04 Redukce ze zásuvek 125 A na zásuvky POWERLOCK – Zásuvka – spojka 3x400V, 125A, 5p, min IP44	ks	2,000	1 440		2 880
5.	PS_EZ.06.01.05 Redukce ze zásuvek 125 A na zásuvky POWERLOCK – Dodávka redukční skříň z houževnatého plastu cca 350x550x350, 2 x přívodka vestavěná 3x400V, 125A, 5p, min IP67, 2 x zásuvkový vestavný blok POWERLOCK L1, L2, L3+N+PE s víkem, 3x1000V, 400A, IP67 a vnitřní propojení dle výkresu č.12	kompl	2,000	44 800		89 600
6.	PS_EZ.06.01.06 Redukce ze zásuvek 125 A na zásuvky POWERLOCK – Oživení, kontrola funkce, vyhotovení protokolu o zkoušce	kompl	1,000	1 200		1 200
7.	PS_EZ.06.01.07 Redukce ze zásuvek 125 A na zásuvky POWERLOCK – Doprava zařízení	kompl	1,000	4 000		4 000

Ve výkresu výměr a v projektové dokumentaci elektročásti nejsou uvedeny:

- 1) Dodávka a konstrukční řešení upevnění LED panelů, zásuvkových stojanů, panelu ident. Jednotky u vchodu - požadavek na strojní dokumentaci – obsaženo ve strojní části a v ostatních nákladech HI. IX
- 2) Připojení GSM komunikace IŘJ odběrného zařízení s řídicím systémem ŘVC

Kotevní stání na nábřeží Edvarda Beneše

Hlava VI. - Vedlejší rozpočtové náklady

Poř.	Kód	Popis	MJ	Výměra	Jedn. cena	Cena
Hlava VI. - Vedlejší rozpočtové náklady						624 000
002: Zřízení a provoz zařízení staveniště						624 000
1.	H6.002.01	Zařízení pro stavbu - napojení a odběr energie v případě potřeby - staveništní buňka na pontonu, mobilní WC náklady na energie, napojení na	měs	7,000	20 000,00	140 000
2.	H6.002.02	Pronájem pontonu	měs	7,000	52 000,00	364 000
3.	H6.002.03	Potápěčské práce	kpl	1,000	120 000,00	120 000

Kotevní stání na nábreží Edvarda Beneše

Hlava IX. - Ostatní náklady

Poř.	Kód	Popis	MJ	Výměra	Jedn. cena	Cena
Hlava IX. - Ostatní náklady						155 000
001: Projekční činnost						50 000
1.	H9.001.01	Výrobní dokumentace, dokumentace skutečného provedení strojní	kpl	1,000	25 000,00	25 000
2.	H9.001.02	Výrobní dokumentace, dokumentace skutečného provedení elektro	kpl	1,000	25 000,00	25 000
3.	H9.001.03	Grafické řešení informačního systému (architekt), včetně grafických návrhů pro výrobu, návrh detailů kotvení, potisku a ohýbání hran, projednání návrhů s investorem a zapracování	kpl	1,000	100 000,00	100 000
002: Autorský dozor						60 000
1.	H9.002.01	Autorský dozor	kpl	1,000	60 000,00	60 000
003. Revize						45 000
1.	H9.003.01	Revize elektro	kpl	1,000	15 000,00	15 000
2.	H9.003.02	Osvědčení způsobilosti elektrozařízení (ČS Lloyd)	kpl	1,000	15 000,00	15 000
3.	H9.003.02	Osvědčení způsobilosti plovoucího zařízení (ČS Lloyd)	kpl	1,000	15 000,00	15 000

Kotevní stání na nábřeží Edvarda Beneše

Hlava I. - Projektové a průzkumné práce

Poř.	Kód	Popis	MJ	Výměra	Jedn. cena	Cena
Hlava I. - Projektové a průzkumné práce						50 000
0: Všeobecné práce						50 000
50 000						50 000
1.	H1.001.01	Průzkumné práce	kpl	1,000	50 000,00	50 000

PŘÍLOHA 9

PLATEBNÍ KALENDÁŘ

Úprava kotevního stání nábřeží Edvarda Beneše

(číslo projektu 5215530018)

Tuto přílohu vypracuje UCHAZEČ v rámci své nabídky za podmínek dále uvedených. Příloha bude UCHAZEČEM označena jako „Příloha 9 SMLOUVY“ a vložena do nabídky v souladu se ZADÁVACÍ DOKUMENTACÍ.

UCHAZEČ zpracuje platební kalendář v návaznosti na články VIII. a XII. SMLOUVY a v souladu s Přílohou 2. SMLOUVY

Zadavatel předpokládá provedení plateb jako dílčí platby na základě postupu realizace DÍLA a konečnou platbu.

Platební kalendář realizace díla

Rekonstrukce přístavního mola na nábreží E. Beneše

Datum: 2.1.2017

č. pol.	POPIS ČINNOSTI	2017																																			
		I.Etapa													II.Etapa																						
		1				2				3					4				5					6				7									
		1	2	3	4	5	6	7	8	9	10	11	12	13	14	15	16	17	18	19	20	21	22	23	24	25	26	27	28	29	30	31					
1																																					
2	Projektové a průzkumné práce	50 000,00																																			
3	Plovoucí molo																																				
4	PM01 – Mola s rozvaděčem, 10 ks	1 492 077,00				1 492 077,00				1 492 077,00					1 492 077,00				1 492 077,00					1 492 078,00													
5	PM02 – Mola bez rozvaděče, 14 ks	1 570 020,00				1 570 020,00				1 570 020,00					1 570 020,00				1 570 020,00					1 570 021,00													
6	PM03 – Přechodová mola, 2 ks									293 273,00																		293 273,00									
7	PM04 – Přístupová rampa u Čechova mostu									1 588 847,00																											
8	PM05 – Přístupová rampa u Pichla, 1 ks																																				
9	PM06 – Vybavení přístaviště									197 386,00																											
10	PM07 – Montáž, demontáž					2 221 291,00				2 221 291,00					2 221 291,00				2 221 291,00					2 161 292,00													
11	Elektrozařízení																																				
12	EZ01 – Úprava odběrných zařízení elektrické energie					472 285,00				472 285,00					472 285,00				472 285,00					472 288,00													
13	EZ02 – Doplnění kamerového systému																																				
14	EZ03 – Úprava osvětlení									355 460,00																											
15	EZ04 – Úprava rozvaděče RP1 a skříně SPS									163 072,00																											
16	EZ05 – Elektr. zámek branky a ident. jednotka									103 256,00																											
17	EZ06 – Redukce zásuvek 125 A na POWERLOCK									52 640,00																											
18	Vedlejší náklady	104 000,00				104 000,00				104 000,00					104 000,00				104 000,00					104 000,00													
19	Ostatní náklady	25 833,00				25 833,00				25 833,00					25 833,00				25 833,00					25 835,00													
20																																					
	Finanční plnění po měsících v Kč bez DPH	3 241 930,00				5 885 506,00				8 639 440,00					5 885 506,00				5 885 506,00					8 253 902,00													
	Celková částka v Kč bez DPH	37 791 790,00																																			

PŘÍLOHA 10

PUBLICITA

ÚPRAVA KOTEVNÍHO STÁNÍ NÁBŘEŽÍ EDVARDA BENEŠE
(číslo projektu 521 553 0018)

Příloha 10 SMLOUVY, obsahuje „Publicitu“ (*Zásady pro používání grafických symbolů, publikování informací apod.*), která bude ZHOTOVITELEM dodržována po celou dobu plnění SMLOUVY.

PŘEDPISY PRO PUBLICITU

ZHOTOVITEL je povinen zabezpečit v rámci plnění smluvního vztahu na vlastní náklady osazení povinných prostředků publicity na STAVENÍŠTI, zrealizovat slavnostní zahájení a ukončení projektu a zajistit další propagační materiály a akce k projektu dle článku III. této přílohy. Po dobu časově neomezenou smluvním vztahem je ZHOTOVITEL dále povinen dodržovat obecná pravidla publicity.

I. OBECNÁ PRAVIDLA PUBLICITY

1. Používání grafických symbolů

Symbol SFDI

Symbol Státního fondu dopravní infrastruktury je třeba používat výhradně v oficiální formě distribuované SFDI na internetových stránkách www.sfdi.cz.

Veškeré materiály obsahující symbol SFDI budou před zahájením výroby předloženy ke schválení OBJEDNATELI, který v odůvodněných případech zajistí jejich odsouhlasení příslušnými osobami SFDI.

Symbol MD

Symbol Ministerstva dopravy je třeba používat výhradně v oficiální formě distribuované MD na internetových stránkách www.mdcz.cz.

Veškeré materiály obsahující symbol Ministerstva dopravy budou před zahájením výroby předloženy ke schválení OBJEDNATELI, který v odůvodněných případech zajistí jejich odsouhlasení příslušnými osobami Ministerstva dopravy.

Symbol Ředitelství vodních cest České republiky

Symbol Ředitelství vodních cest České republiky je třeba používat výhradně v oficiální formě distribuované OBJEDNATELEM a definované v Grafickém manuálu OBJEDNATELE.

Veškeré materiály obsahující symbol Ředitelství vodních cest České republiky budou před zahájením výroby předloženy OBJEDNATELI ke schválení.

2. Publikování informací o projektu

ZHOTOVITEL se zavazuje předkládat OBJEDNATELI ke schválení veškeré tiskové zprávy a informační a propagační materiály vztahující se k PŘEDMĚTU DÍLA před jejich vydáním.

ZHOTOVITEL je povinen předem informovat OBJEDNATELE o veškerých aktivitách vůči veřejnosti, které se týkají PŘEDMĚTU DÍLA (článcích, konferencích, seminářích, veletrzích, výstavách, soutěžích apod.) a požádat ho o jejich schválení.

ZHOTOVITEL se zavazuje ve veškerých tištěných i elektronicky předávaných výstupech a informačních a propagačních materiálech vztahujících se k předmětu plnění uvádět následující specifikace:

- přesný název akce
- investorem akce je Ministerstvo dopravy a Ředitelství vodních cest České republiky
- akce je financována z prostředků Státního fondu dopravní infrastruktury
- měsíc, rok dokončení

Při publikování stručné informace o projektu, jejímž autorem je ZHOTOVITEL nebo třetí osoba ve smluvním vztahu se ZHOTOVITELEM, je ZHOTOVITEL povinen výše uvedené specifikace k akci uvést formou úmyslně nesnižující její přehlednost a postřehnutelnost pro čtenáře.

Při poskytování informací o projektu třetím stranám v souladu s ustanoveními SMLOUVY O DÍLO je ZHOTOVITEL povinen výše uvedené specifikace této straně sdělit.

U účelových publikací, letáčků, plakátů a jiných propagačních materiálů úzce se vztahujících k předmětné akci ZHOTOVITEL uvádí na titulní straně veškeré výše jmenované specifikace včetně grafických symbolů (loga) Ministerstva dopravy, Ředitelství vodních cest ČR a SFDI ve srovnatelných velikostech a v provedeních/formách dle článku I. odst. 1. této přílohy. Povinnosti uvádět grafické symboly a texty/slogany je ZHOTOVITEL zproštěn, pokud není jejich uvedení technicky proveditelné (např. u drobných propagačních materiálů).

Při informačních akcích pro veřejnost (konferencích, seminářích, veletrzích, výstavách, soutěžích) souvisejících s prováděním projektu musí organizátor v jednacích sálech zřetelně umístit grafický symbol Ministerstva dopravy, Ředitelství vodních cest České republiky a SFDI. Pro dokumenty předávané veřejnosti v rámci těchto akcí platí výše uvedená pravidla.

3. **Zodpovědná osoba za oblast publicity**

ZHOTOVITEL se zavazuje k datu spuštění projektu ustanovit kontaktní osobu pro oblast publicity, která bude zodpovědná za plnění této PŘÍLOHY a zajistí komunikaci mezi ZHOTOVITELEM a OBJEDNATELEM v oblasti publicity.

ZHOTOVITELEM určená zodpovědná osoba se bude nejméně 1x měsíčně účastnit kontrolního dne publicity, na kterém OBJEDNATELI představí plnění závazků plynoucích z této PŘÍLOHY, zejména pak fotodokumentace, video záznamů a komunikace k DÍLU vedené k médiím ze strany ZHOTOVITELE.

II. **PROSTŘEDKY PUBLICITY**

1. **Velkoplošné reklamní panely na STAVENIŠTI**

„Velkoplošný reklamní panel“ znamená reklamní panel umístěný na vhodném viditelném místě v místě realizace Projektu tak, aby mohl informovat veřejnost o Projektu a jeho financování z prostředků SFDI.

ZHOTOVITEL je povinen na STAVENIŠTI umístit 2 velkoplošné reklamní panely odpovídající níže uvedeným požadavkům na místě viditelném z veřejné komunikace. Velkoplošný reklamní panel je rovněž nutno umístit tak, aby byl viditelný z plavební dráhy, v případě potřeby osadit panelů více.

Panel ZHOTOVITEL osazuje nejpozději 3 týdny po převzetí STAVENIŠTĚ, demontuje nejpozději do 6 měsíců od předání dokončené stavby včetně odstraněných vad a nedodělků. Před demontáží musí být osazena pamětní deska. Osazení velkoplošného panelu dokladuje ZHOTOVITEL fotografiemi s časovým razítkem, které neprodleně předá OBJEDNATELI.

Velikost velkoplošného reklamního panelu musí odpovídat rozsahu akce. Minimální rozměr panelu je 3,0x1,5 m. Velikost a místo jeho osazení bude upřesněno OBJEDNATELEM. Panel bude zhotoven z materiálu svojí trvanlivostí odpovídající délce trvání výstavby, přičemž nebude docházet k jeho degradaci a snížení čitelnosti. ZHOTOVITEL je povinen panel po celou dobu jeho existence na STAVENIŠTI udržovat a čistit. Pokud by došlo k poškození nebo zničení panelu, ZHOTOVITEL zajistí obnovu panelu do 1 měsíce od okamžiku zjištění vady.

Přesná podoba velkoplošného reklamního panelu bude dána OBJEDNATELEM.

Grafický návrh velkoplošného reklamního panelu bude před zahájením výroby předložen OBJEDNATELI ke schválení. Zápis o tom bude uveden ve stavebním deníku.

2. Pamětní desky

ZHOTOVITEL je povinen na dokončeném objektu osadit pamětní desku odpovídající níže uvedeným požadavkům na místě dobře viditelném většinou uživatelů infrastruktury. Jedná se převážně o polohy při hlavních přístupech na objekt. Při osazování pamětní desky bude dbáno na její čitelnost osobami nacházejícími se na běžně přístupných komunikačních koridorech stavby, aniž by bylo nutné vynaložit zvláštní úsilí pro její přečtení. Přesná poloha bude před instalací stanovena OBJEDNATELEM a bude o tom proveden písemný zápis.

Pamětní desku ZHOTOVITEL osazuje před demontáží velkoplošného reklamního panelu nejpozději do 6 měsíců od předání dokončené stavby včetně odstraněných vad a nedodělků.

Osazení pamětní desky dokladuje ZHOTOVITEL fotografiemi s časovým razítkem, které neprodleně předá OBJEDNATELI.

Velikost pamětní desky musí odpovídat rozsahu akce a požadavkům na čitelnost uvedených informací. Minimální rozměry jsou 0,60 x 0,40 m. Pamětní deska bude zhotovena z trvanlivého nekorodujícího kovu. Text a grafické symboly budou vyhotoveny reliéfním způsobem s barevnou úpravou. Pamětní deska bude připevněna na zdivo nebo jiné pevné konstrukce stavby, přičemž pokud se pamětní deska nachází na místě volně přístupném pro veřejnost, bude použité kotvení maximálně znesnadňovat demontáž jednoduchými prostředky.

Přesná podoba pamětní desky bude dána OBJEDNATELEM.

Grafický návrh pamětní desky bude před zahájením výroby předložen OBJEDNATELI k písemnému schválení.

III. DALŠÍ PROSTŘEDKY PUBLICITY

1. ZHOTOVITEL se zavazuje uspořádat slavnostní akt za účasti veřejnosti s plavbou lodí u příležitosti úspěšného dokončení DÍLA. Termín konání slavnostního dokončení DÍLA bude po dohodě s OBJEDNATELEM stanoven s předstihem minimálně 28 dnů. Návrh charakteru celé akce bude předem odsouhlasen OBJEDNATELEM. Pro akci zajistí ZHOTOVITEL pořadatelskou službu, odborný výklad, stan s možností zatemnění o minimálních rozměrech 6 x 9 m, ozvučený s prostředky k promítání a vybavením stoly a židlemi.

Před konáním slavnostního aktu předá ZHOTOVITEL ke schválení OBJEDNATELI seznam hostů, seznam pozvaných novinářů, grafický návrh pozvánek, návrh. Grafická podoba pozvánek bude dána OBJEDNATELEM.

Dále poskytne prostor pro vystoupení zástupci ŘVC ČR, Ministerstva dopravy ČR (MD ČR) a zajistí výrobu a umístění předepsaných symbolů ŘVC ČR a SFDI v prostoru, kde probíhá slavnostní akt a kde budou poskytovány rozhovory médiím.

2. ZHOTOVITEL na vlastní náklady zajistí profesionální fotodokumentaci dokončené stavby vč. leteckých snímků, pro účely další prezentace projektu a to v minimálním rozlišení 600 dpi rozměru A3. Fotografie v minimálním počtu 10 ks předá OBJEDNATELI v digitální podobě na nosiči CD v termínu určeném OBJEDNATELEM dle počasí a ročního období. CD bude označeno názvem projektu a uloženo v krabičce též označené názvem projektu
- 3.,. ZHOTOVITEL na vlastní náklady zajistí pravidelné zasílání fotodokumentace z průběhu výstavby v minimální frekvenci 1x za 14 dnů. Fotografie v minimální velikosti 1920x1080 budou zasílány emailem na adresu určenou OBJEDNATELEM. Po skončení stavby ZHOTOVITEL předá OBJEDNATELI ucelenou fotodokumentaci na DVD – jednotlivé fotografie budou mít název ve tvaru RMMDD název stavby XXX (R – rok, M – měsíc, D – den, X – pořadové číslo fotografie). DVD budou označena názvem projektu a pořadovým číslem a uložena v krabičkách též označených názvem projektu a pořadovým číslem.

4. ZHOTOVITEL na vlastní náklady zajistí a OBJEDNATELI předá do 3 měsíců od předání a převzetí dokončeného DÍLA nebo dle dostupnosti fotografií díla (viz bod 2) 1000 ks referenčních listů o velikosti minimálně jednoho listu formátu A4 v oboustranném barevném provedení na lesklé křídě min. 120 g a 3 ks zarámovaných referenčních listů formátu A0 v barevném provedení pro venkovní použití k propagaci DÍLA a vodních cest.

ZHOTOVITEL zároveň předá OBJEDNATELI na CD oba druhy referenčních listů v souborech formátu PDF v tiskové kvalitě, v souborech ve formátu EPS, zdrojový plně editovatelný grafický soubor a zvláště všechny použité grafické materiály (fotografie, kresby, mapy, vizualizace atd.) v souborech formátu JPG nebo TIFF v tiskové kvalitě vč. souhlasu s užitím díla v případech, kdy tyto grafické materiály pocházejí od třetích stran.

Přesná podoba referenčních listů bude dána OBJEDNATELEM.

Před tiskem bude obsah i forma schválena OBJEDNATELEM. ZHOTOVITEL se dále zavazuje na vyžádání a náklady OBJEDNATELE zajistit zhotovení dalších výtisků referenčních listů.

5. ZHOTOVITEL se zavazuje na vlastní náklady zajistit vytvoření a rozmístění potřebného počtu omluvných a vysvětlujících panelů. Návrh panelů a jejich umístění bude předem odsouhlaseno OBJEDNATELEM.

Příklady grafického provedení stavebního billboardu, pamětní desky a referenčních listů formátu A4 a A0:

Ministerstvo dopravy

sfdi
STÁTNÍ FOND DOPRAVNÍ
INFRASTRUKTURY

ŘVCCR

SPLAVNĚNÍ
VLTAVY
do Českých Budějovic

SPORTOVNÍ PŘÍSTAV HLUBOKÁ NAD VLTAVOU

STAVEBNÍ NÁKLADY: 137 mil. Kč **ZAHÁJENÍ VÝSTAVBY:** 01/2013 **DOKONČENÍ VÝSTAVBY:** 09/2014

INVESTOR: Ředitelství vodních cest ČR, Vinohradská 184, 130 52 Praha 3
PROJEKTANT: Pöyry Environment a.s., Botanická 834/56, 602 00 Brno
ZHOTOVITEL: Sdružení Sportovní přístav Hluboká n. Vlt. – SMP CZ – Metrostav
 SMP CZ, a.s., Pobřežní 667/78, 186 00 Praha 8
 Metrostav a.s., Koželužská 2246, 180 00 Praha 8

VEDOUcí STAVBY: Radek Macháček, tel. 725 530 326
 Jaroslav Jedlička, tel. 602 789 326
STAVBYVEDOUcí: Jan Hameta, tel. 602 767 819
 Jan Prokeš, tel. 606 604 556
TECHNICKÝ DOZOR: Koncept CB spol. s r.o.
 Ing. Václav Pártl, tel. 733 180 191

WWW.RVCCR.CZ

METR@STAV

SMI
SMP CZ
společně s VINCI

PÖYRY

UK
KONCEPT CB

Ministerstvo dopravy

ŘEDITELSTVÍ
VODNÍCH
CEST
ČR

sfdi
STÁTNÍ FOND DOPRAVNÍ
INFRASTRUKTURY

DOKONČENÍ VLTAVSKÉ VODNÍ CESTY V ÚSEKU HLUBOKÁ NAD VLTAVOU - VD HNĚVKOVICE

Akce byla financována z prostředků Státního fondu dopravní infrastruktury

Investor: Ředitelství vodních cest České republiky
Generální dodavatel stavby: Sdružení Hluboká n. Vlt., VD Hněvkovice - SMP CZ - Metrostav
Celkové náklady: 535 135 801 Kč včetně DPH

Stavba byla dokončena v roce 2012

HYDROPROJEKT

PÖYRY

SMI
SMP CZ
společně s VINCI

METR@STAV



Lodní zdvihadlo Slapy



☞ Lokalita

Středočeský kraj, přehrada VD Slapy - pravý břeh, Vltava říční km 91,6

☞ Investor

Ředitelství vodních cest ČR, Vinohradská 184, 130 52 Praha 3, www.rvccr.cz

☞ Projektant

Pöyry Environment a.s., Botanická 56, 602 00 Brno



Současný stav



Vizualizace lodního zdvihadla

Účel projektu

Vybudování lodního zdvihadla, které umožní překonání stávajícího vodního díla Slapy. Tím bude vytvořena souvislá vodní cesta, která přijme zhruba 200 lodí na evropskou síť vodních cest. Šikmé lodní zdvihadlo bude sloužit k přepravě všech plavidel (malé sportovní lodě, osobní a kajutové lodě atd.) do rozměrů 44 x 5,6 m. Spolu s lodním zdvihadlem Orlik bude vykázat významnou technickou a turistickou dominantu 240 km dlouhé vltavské vodní cesty České Budějovice - Mělník.

Základní parametry stavby v bodech

- ☞ překonávaný rozdíl hladin max. 54,6 m
- ☞ užitná délka vany lodního zdvihadla 45 m
- ☞ užitná šířka vany lodního zdvihadla 6 m
- ☞ maximální rozměry plavidla 44 x 5,6 m
- ☞ maximální ponor plavidla 2,2 m
- ☞ doba proplavení jedním směrem 55 minut

Popis projektu

- ☞ horní část lodního zdvihadla - plovací komora, vyřybna a horní stanice
- ☞ šikmá kolejová dráha propojující horní a dolní stanice
- ☞ ocelová přepravní vana pro převoz lodí opatřená vraty
- ☞ dolní část lodního zdvihadla - dolní stanice a úprava plovací dráhy
- ☞ strojovna zdvihadla
- ☞ čekací stání v dolní a horní vodě
- ☞ obslužná komunikace



Vizualizace vyrovnávací plovací komory a vjezdu do výtahů v tunelu

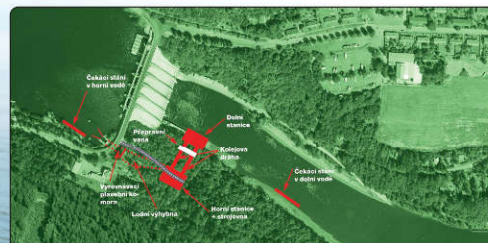

Vizualizace lodního zdvihadla



Vizualizace vany lodního zdvihadla a strojovny

Po vodě - ekologicky, levně a v pohodě

Vydává Ředitelství vodních cest ČR, duben 2012, www.rvccr.cz



Připraveno díky je financováno z prostředků Státního fondu dopravní infrastruktury

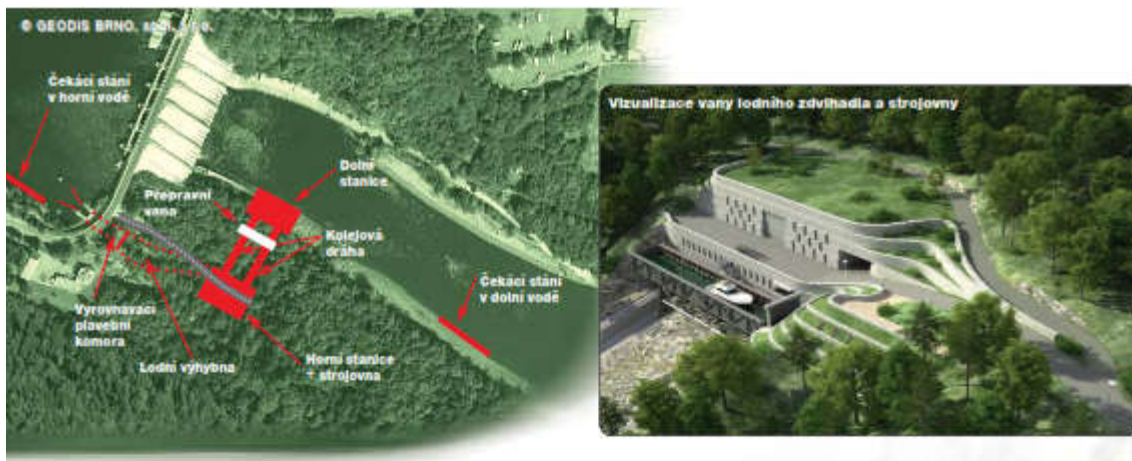

Popis projektu

Lodní zdvihadlo je navrhováno na pravém břehu řeky Vltavy. V nádrži Slapy (v horní vodě) budou umístěna při pravém břehu na dalbách čekací stání pro malá a velká plavidla.

Horní část lodního zdvihadla tvoří objekty vyrovnávací plavební komory, lodní výhybny a vana zdvihadla v horní stanici.

Konstrukce plavební komory je navržena v pravobřežním zavázání přehrady Slapy do skalního masivu a využívá stávající konstrukce (stavební část plavební komory) vybudované spolu s přehradním tělesem. Účelem plavební komory je zajistit stálou hladinu vody v horní stanici lodního zdvihadla a vyrovnat tak provozní kolísání vody v přehradní nádrži. Objektem navazujícím na plavební komoru je lodní výhybna. Dno výhybny je na stejné výškové úrovni jako dno plavební komory. Objekt výhybny propojuje plavební komoru a vanu zdvihadla v horní stanici. Výhybna je řešena jako tunelový objekt. Parametry výhybny umožní míjení plavidel plujících po a proti proudu. Tímto opatřením se zvýší přepravní kapacita lodního zdvihadla.

Horní a dolní stanici zdvihadla propojuje šikmá kolejová dráha, po které bude projíždět vana lodního zdvihadla. Tato vana slouží k přepravě plavidla včetně přepravovaných osob. Užité rozměry vany jsou délka 45 m, šířka 6 m a hloubka 2,7 m. Osa objektu je vedena mimoúhelníci v pravém břehu tak, aby byly minimalizovány zemní práce. Vana zdvihadla svírá s kolejovou dráhou, po které bude tažena, úhel 85,7°. Ocelová vana bude opatřena na obou stranách vraty. V dolní vodě bude loď vjíždět do vany, která sjede pod aktuální úroveň hladiny vody, poproudími vraty. V horní vodě pak protiproudími. Vana bude mít vyvazovací zařízení, které umožní bezpečné vyvážení plavidel i při kolísání hladiny VD Štěchovice při změnách průtoku vodní elektrárnou Slapy. Součástí vany bude únikové schodiště, které umožní v případě poruchy posádky bezpečně opustit vanu směrem na schodiště podél dráhy. Dolní část lodního zdvihadla tvoří objekty dolní stanice a úprava plavební dráhy v dolní vodě. Dolní stanice bude řešena tak, aby byla vhodně obtékána proudící vodou z elektrárny a plavební dráha nezasahovala výrazně do pravého břehu. Úprava plavební dráhy spočívá v zajištění dostatečné plavební hloubky.



Ve svahu nad objektem lodního zdvihadla je navržena strojovna. Tento objekt je zapuštěn do terénu. Pod objektem strojovny jsou dvě svislé šachty pro pohyb protizávaží vany. Ve strojovně je umístěn pohybovací mechanismus celého lodního zdvihadla. Pohybovací systém vany je lanový a využívá protizávaží pohybující se ve svislých šachtách pod strojovnou. Lanový systém se skládá ze čtyř shodných jednotek, které jsou samostatnými a funkčně nezávislými lanovými systémy s ocelovými lany o průměru 70 mm.

Na objekt strojovny naváže obslužná komunikace, která zajistí přístup od silnice III/1027 a smazní napojení na stávající komunikace vedoucí k pozemkům Povodí Vltavy, s.p. a obce Rabyně.



Příprava akce je financována z prostředků
Státního fondu dopravní infrastruktury

Vytvořil: Radek Jaroslav, s.r.o., červenec 2012, www.radek.cz



Lodní zdvihadlo Slapy



➤ Lokalita projektu

Středočeský kraj, přehrada VD Slapy - pravý břeh, Vltava říční km 91,6

➤ Investor

Ředitelství vodních cest ČR, Vinohradská 184, 130 52 Praha 3, www.rvccr.cz

➤ Projektant

Popyr Environment a.s., Botanická 56, 602 00 Brno



Současný stav



Vizualizace lodního zdvihadla

Účel projektu

Vybudování lodního zdvihadla, které umožní překonání stávajícího vodního díla Slapy. Tím bude vytvořena souvislá vodní cesta, která připojí zdř VD Slapy na evropskou síť vodních cest. Šikmé lodní zdvihadlo bude sloužit k přepravě všech plavidel (malé sportovní lodě, osobní, kajutové lodě atd.) do rozměrů 44 x 5,6 m. Spolu s lodním zdvihadlem Orlik bude vytvářet významnou technickou a turistickou dominantu 240 km dlouhé vltavské vodní cesty Česká Budějovice – Mělník.

Základní parametry stavby v bodech

- překonávaný rozdíl hladin max. 54,6 m
- užitná délka vany lodního zdvihadla 45 m
- užitná šířka vany lodního zdvihadla 6 m
- maximální rozměry plavidla 44 x 5,6 m
- maximální ponor plavidla 2,2 m
- doba proplavení jedním směrem 55 minut

Historie

Vodní dílo Slapy bylo uvedeno do provozu v roce 1956. Při jeho stavbě bylo od prvních projektů vždy počítáno s vybudování plavebního zařízení, které umožní lodím přehrady překonat. Při realizaci stávající přehrady projekt předpokládal výstavbu lodního zdvihadla pro přepravu lodí o nosnosti do 300 tun. Planováno bylo vertikální zdvihadlo v železobetonovém věžovém objektu na pravém břehu, který měl být zaústěn do obtokového tunelu. Tento záměr nebyl dokončen z důvodu časové tísne a pro velké stavební náklady. Byla pouze vybudována stavební část plavební komory na pravém břehu o šířce 6,0 m vybíhající do horní vody.

Po vodě - ekologicky, levně a v pohodě

PŘÍLOHA 11

SMLOUVA O SPOLEČNOSTI

Úprava kotevního stání nábřeží Edvarda Beneše

(číslo projektu 5215530018)

SMLOUVA O SPOLEČNOSTI

uzavřená níže uvedeného dne, měsíce a roku v souladu s ust. § 2716-2746 zák.č. 89/2012 Sb.,
Občanský zákoník, ve znění pozdějších předpisů, mezi následujícími smluvními stranami:

SPOLEČNÍCI:

LABSKÁ, strojní a stavební společnost s.r.o.

Kunětická 2679, 530 09 Pardubice

Zapsaná v obchodním rejstříku vedeném Krajským soudem v Hradci Králové oddíl C
vložka 1768

Zastoupená: Ing. Romanem Krupičkou – jednatelem

IČ: 455 38 093

DIČ: CZ45538093

(dále též první nebo vedoucí společník)

a

Argo Automatizace, s.r.o.

U vlečky 2, 617 00 Brno

Zapsaná v obchodním rejstříku vedeném Krajským soudem v Brně, oddíl C
vložka 44033

Zastoupená: Radkem Plachým, jednatelem

IČ: 252 05 277

DIČ: CZ25205277

(dále též druhý společník nebo společník)

a

„SDRUŽENÍ Rekonstrukce mola E.B.“

I.

Předmět a účel smlouvy

1) Touto smlouvou o společnosti (dále jen „společenská smlouva nebo Smlouva“) se její výše uvedení účastníci sdružují jako společníci za společným účelem, kterým je získání veřejné zakázky na realizaci „**Rekonstrukce přístavního mola na nábreží E. Beneše**“ (dále jen „veřejná zakázka“), dále uzavření příslušné smlouvy o dílo se zadavatelem veřejné zakázky (dále jen „smlouva o dílo“) jakož i vlastní provedení díla. Zadavatelem výše uvedené veřejné zakázky je Česká republika - Ředitelství vodních cest, nábr. L. Svobody 12/1222, 110 15 Praha 1, IČ: 67981801 (dále jen „zadavatel“) a příslušné zadávací řízení pro tuto zakázku bylo zadavatelem zahájeno uveřejněním v informačním systému o veřejných zakázkách.

35
17

2) K dosažení sjednaného účelu se společníci zavazují společně vypracovat a zadavateli podat nabídku do výše uvedeného zadávacího řízení s tím, že společná nabídka bude zpracována a podána v souladu se zadávací dokumentací a zákonem 137/2006 Sb., o veřejných zakázkách, ve znění pozdějších předpisů.

3) V případě, že společná nabídka společníků bude zadavatelem vybrána jako nejvhodnější, uzavřou společně společníci se zadavatelem příslušnou smlouvu o dílo, na základě které se zaváží provést sjednané dílo společně a nerozdílně a stejným způsobem odpovídat i za ostatní závazky ze smlouvy o dílo vyplývající. Na zhotovení díla se jednotliví společníci budou podílet následujícím způsobem a rozsahem:

- a) první společník **LABSKÁ, strojní a stavební společnost s.r.o.** provede 90% objemu prací podle smlouvy o dílo se zadavatelem.
- b) druhý společník **Argo Automatizace, s.r.o.** provede 10 % objemu prací se zadavatelem dle cenové nabídky - část elektro

4) Podrobné vymezení výkonů, dodávek, případně dalších plnění souvisejících s prováděním díla jednotlivými společníky včetně jejich podrobného ocenění specifikujícího podíl každého účastníka společnosti na celkové ceně díla, bude provedeno v dodatku k této společenské smlouvě.

II. Název společnosti

Společníci se dohodli, že při výkonu práv a plnění povinností podle této společenské smlouvy budou společnost označovat názvem:

„SDRUŽENÍ Rekonstrukce mola E.B.“

Sídlem společnosti je sídlo vedoucího účastníka společnosti na adrese:
LABSKÁ, strojní a stavební společnost s.r.o., Kunětická 2679, 530 09 Pardubice

III. Vedoucí společník

1) Společníci se dohodli, že vedoucím společníkem bude LABSKÁ, strojní a stavební společnost s.r.o., Kunětická 2679, 530 09 Pardubice

2) Vedoucí společník je odpovědný za řízení a koordinaci provádění díla dle smlouvy o dílo a je oprávněn jménem všech společníků k podpisu a podání společné nabídky na veřejné zakázce popsané v čl. I této Smlouvy a k jednání se zadavatelem ve věcech týkajících se činnosti společníků podle této společenské smlouvy a vyplývajících pro společníky ze smlouvy o dílo. Vzhledem k výše uvedenému je vedoucí společník mimo jiné oprávněn jménem jednotlivých společníků uplatňovat vůči zadavateli nároky vyplývající ze smlouvy o dílo, přijímat od zadavatele pokyny týkající se provádění díla, přijímat platby ceny díla od zadavatele a poskytovat takto přijatá plnění v dohodnutém rozsahu a dohodnutým způsobem ostatním společníkům.

4) Žádný společník, tedy ani společník vedoucí, však nesmí podstatně změnit stav či účel případného společného majetku, pokud by taková změna byla nevýhodná pro společnost vzhledem k jejímu účelu vyjádřenému v čl. I.

IV.

Plná moc k zastupování společníků

1) Druhý společník **Argo Automatizace, s.r.o.** tímto výslovně uděluje vedoucímu společníkovi, tj. **LABSKÁ, strojní a stavební společnost s.r.o** plnou moc ke všem jednáním vymezených v článku III. odst. 2) této Smlouvy, zejména pak k podpisu a podání společné nabídky dle článku I. odst. 2) této smlouvy včetně všech dalších dokumentů tvořících součást nabídky nebo s ní souvisejících. Vedoucí společník tuto plnou moc podpisem této Smlouvy přijímá. Na základě této plné moci je vedoucí společník oprávněn činit jménem ostatních společníků veškerá právní jednání související s činností společníků v rámci společenské smlouvy a při provádění smlouvy o dílo, včetně uzavření event. smluv se subdodavateli.

2) Vedoucí společník je však povinen vždy každou činnost a právní jednání popsané v odst. 1 tohoto článku předem projednat s druhým společníkem a je povinen o všech takových zamýšlených činnostech a právních jednání předem informovat druhého společníka. Činnost a právní jednání vedoucího společníka budou vycházet z konsensu všech společníků, jež jsou si při rozhodování rovni.

3) Vedoucí společník se zavazuje, že každou třetí osobu, se kterou bude jednat na základě plné moci udělené na základě tohoto článku, bude vždy informovat o tom, že danou činnost či právní jednání činí na účet společnosti.

V.

Příprava společné nabídky

1) V zájmu dosažení sjednaného účelu společnosti se všichni společníci zavazují učinit veškeré právní i faktické kroky nutné k řádnému zpracování kompletní nabídky a jejímu včasnému předložení zadavateli, a to v takové podobě, aby mohla být zadavatelem vybrána jako nejvhodnější.

VI.

Hospodaření společníků v rámci sdružení

1) Části díla zhotovené společníkem a vymezené příslušným zjišťovacím protokolem, které byly schváleny zadavatelem k fakturaci, resp. k proplacení, společník vyfakturuje vedoucímu společníkovi jako dílčí zdanitelné plnění. Dílčí zdanitelné plnění se v tomto případě považuje za uskutečněné datum schválení zjišťovacího protokolu pracovníkem zadavatele.

2) Vedoucí společník část díla vyfakturovanou dle předchozího odstavce zahrne do svého účetnictví jako „subdodávku“ a vyfakturuje zadavateli všechny části díla, které byly zadavatelem schváleny k fakturaci.

3) Evidenci pro daňové účely dle § 100 zákona 235/2004 Sb., o dani z přidané hodnoty, ve znění pozdějších předpisů, vede každý společník za svá zdanitelná plnění, uskutečněná v rámci této společnosti, a to odděleně od svých ostatních plnění.

4) Veškeré platby ve vztahu k zadavateli v souvislosti se stavbou budou prováděny prostřednictvím vedoucího společníka. K přijímání plateb od zadavatele a k provádění finančních operací společnosti vedoucí společník zřídí u banky odděleně od svých ostatních účtů zvláštní běžný účet. Majitelem účtu z hlediska banky bude vedoucí společník a částky na něm obsažené budou ve spoluvlastnictví všech společníků. Každý společník má právo k umožnění pravidelného náhledu na výpis účtů a zůstatků týkajících se tohoto účtu společnosti, vedoucí společník je povinen tento bankovní výpis poskytnout na žádost každému společníkovi, a to nejpozději den následující po této žádosti.

5) Vedoucí společník bude posílat druhému společníkovi dohodnutým způsobem (fax, e-mail) k odsouhlasení seznam plateb určených k proplacení z účtu společnosti. Na základě příjmů od zadavatele a na základě seznamu odchozích plateb odsouhlasených za každého společníka pověřeným pracovníkem, vystaví vedoucí společník odpovídající platební příkaz k úhradě bance. Vedoucí společník je oprávněn dát příkaz k úhradě bance z účtu společnosti pouze na základě seznamu plateb odsouhlaseného za všechny společníky jejich pověřenými pracovníky a nesmí s účtem sdružení disponovat bez předchozího výslovného souhlasu ostatních společníků. Žádný společník nesmí při postupu odsouhlasení plánovaných odchozích plateb časově znevýhodňovat ostatní společníky

6) Druhý společník se zavazuje neodmítnout podepsání seznamu plánovaných odchozích plateb předloženého vedoucím společníkem s výjimkou případů, kdy u vedoucího společníka písemně uplatní odůvodněné výhrady ke správnosti takového seznamu. V případě uplatnění písemných výhrad k seznamu plánovaných odchozích plateb z účtu společnosti je vedoucí společník povinen pozastavit plánované příkazy k úhradě na základě tohoto seznamu, a to do doby, než budou společníky tyto výhrady projednány a společným konsensem vyřešeny

7) Každý společník se může přesvědčit o hospodářském stavu společnosti, přezkoumat účetní záznamy a jiné doklady, jakož i být informován o společných záležitostech. Každý společník ale bere na vědomí, že při uplatňování tohoto práva nesmí rušit provoz společnosti více, než je nutné, a ani nesmí bránit ostatním společníkům při uplatňování tohoto práva.

VII.

Rozhodování o záležitostech společnosti

1) Společníci se v dodatku k této Smlouvě dohodnou na vytvoření orgánů, které se budou podílet na koordinaci činností jednotlivých společníků při plnění závazků vyplývajících z této společenské smlouvy a ze smlouvy o dílo.

2) Rozhodnutí, kterým se mění společenská smlouva, musí být přijato jednomyslně, a to formou písemného dodatku k této Smlouvě.

3) Nebude-li uzavřen dodatek dle odst. 1 tohoto článku, platí, že rozhodnutí o záležitostech společnosti se přijímají většinou hlasů, každý společník má jeden hlas. Ujednání nebo rozhodnutí společníků bránící některému společníkovi účastnit se rozhodování nemá právní účinky.

VIII.

Podíly na majetku nabytém za trvání společnosti a odpovědnost společníků

OP
38

1) Ze závazků vůči třetím osobám jsou společníci zavázáni společně a nerozdílně ve stejném rozsahu.

2) Ve vztahu mezi společníky platí, že každý ze společníků provede jemu náležející část díla (čl. I. odst. 3), 4)) na své náklady a na svou odpovědnost a že ponese veškerá rizika s tím související a náleží mu zisk z této části díla.

IX.

Další práva a povinnosti společníků

1) Společníci jsou povinni jednat tak, aby bylo dosaženo účelu sjednaného touto smlouvou, a současně jsou povinni zdržet se jakéhokoliv jednání či opomenutí, které by dosažení sjednaného účelu znemožňovalo anebo které by vedlo ke vzniku škody na straně ostatních společníků. Vzhledem k výše uvedenému jsou společníci zejména povinni chránit dobré jméno ostatních společníků, nesdělovat důvěrné informace týkající se ostatních společníků jakož i činnosti všech společníků v rámci společnosti a řádně plnit veškeré povinnosti vyplývající pro ně z této společenské a ze smlouvy o dílo, bude-li se zadavatelem uzavřena.

2) Po dobu účinnosti této společenské smlouvy není žádný ze společníků oprávněn uzavřít se zadavatelem či třetí osobou žádnou smlouvu nebo dohodu, která by přímo či nepřímo vyloučila nebo omezila možnost kteréhokoliv dalšího společníka na získání nebo plnění veřejné zakázky uvedené v článku I odst. 1). Společníci tímto současně prohlašují, že výše uvedenou smlouvu či dohodu se zadavatelem či třetí osobou neuzavřeli ani před podpisem této společenské smlouvy.

3) Společníci se dále zavazují, že v rámci zadávacího řízení uvedeného v článku I. odst. 1) nepředloží samostatně anebo ve spojení s třetí osobou další nabídku, že nebudou působit jako subdodavatelé žádného dalšího uchazeče a že zajistí, aby tak neučinila ani žádná z osob, které jsou ve vztahu ke společníkovi ovládanými osobami. Společníci současně prohlašují, že žádná další nabídka specifikovaná v tomto odstavci před podpisem této společenské smlouvy nebyla předložena.

4) V případě výběru společné nabídky jako nejvhodnější se každý sdružením společníků zavazuje řádně a včas provést dohodnutou část díla a v případě výskytu vad na jím prováděné části díla tyto odstranit v souladu se smlouvou o dílo. Bude-li zadavatel či jiná oprávněná osoba uplatňovat nároky z vad díla vůči společníkovi, který neprováděl část díla, na níž se vady vyskytly, je společník, který dotčenou část díla prováděl po oznámení společníka, jemuž byla vada oznámena, povinen sám nabídnout odstranění vad a tyto řádně a včas odstranit.

5) V případě výběru společné nabídky jako nejvhodnější se každý společník současně zavazuje provádět jemu určenou část díla takovým způsobem, aby současně neznemožňoval provádění díla ostatním společníkům.

6) V případě porušení odst. 2 a 3 tohoto článku některým ze společníků, mohou se ostatní společníci domáhat, aby se tento společník takového jednání zdržel.

7) Jednal-li společník na vlastní účet, mohou se ostatní společníci domáhat, aby bylo jednání společníka prohlášeno za učiněné na společný účet. Jednal-li společník na cizí účet, mohou se ostatní společníci domáhat, aby jim bylo ve prospěch společného účtu postoupeno právo na odměnu nebo aby jim byla vydána odměna již poskytnutá. Společníci berou na vědomí, že tato práva zanikají, pokud nebyla uplatněna do tří měsíců ode dne, kdy se podnikatel o jednání dozvěděl, nejpozději však rok ode dne, kdy k jednání došlo. Namísto práv popsaných ve větě

druhé tohoto odstavce, mohou ostatní společníci požadovat náhradu škody.

X.

Trvání společnosti a členství

- 1) Společnost založená touto Smlouvou vzniká uzavřením této společenské smlouvy, tedy ke dni jejího podpisu posledním ze společníků, a trvá po celou dobu existence závazků vyplývajících ze společně předložené nabídky a v případě výběru společné nabídky jako nejvhodnější též po celou dobu existence závazků ze smlouvy o dílo.
- 2) K ukončení účinnosti této Smlouvy a tím i k zániku společnosti dojde dnem, kdy z jakýchkoliv důvodů dojde k zániku vázanosti společníků společně podanou nabídkou anebo kdy dojde k zániku všech závazků společníků vyplývajících ze smlouvy o dílo. Společnost rovněž zaniká, dohodnou-li se na tom všichni společníci.
- 3) Zanikne-li společnost, společníkům se vydá, co je jejich vlastnictvím, a společný majetek musí být vypořádán dle pravidel pro vypořádání podílového spoluvlastnictví.
- 4) Společníci tímto berou na vědomí, že vystoupení kteréhokoliv společníka z jakéhokoliv důvodu by znamenalo vážné ohrožení dosažení sjednaného účelu, přičemž za újmu vzniklou ostatním společníkům, kterou by byl společník, který ze společnosti vystoupil, povinen uhradit, by byly považovány též všechny náklady, které zbývající společníci nutně vynaložili nad sjednaný rámec k řádnému splnění smlouvy o dílo.
- 5) Poruší-li společník povinnost ze Smlouvy podstatným způsobem, může být ze společnosti vyloučen. Vyloučen může být rovněž, bylo-li o jeho majetku zahájeno insolvenční řízení na jeho návrh, přistoupil-li společník k návrhu na zahájení insolvenčního řízení, ve kterém se řeší jeho úpadek nebo hrozící úpadek, nebo bylo-li v insolvenčním řízení rozhodnuto o úpadku tohoto společníka.

XI.

Závěrečná ustanovení

- 1) Otázky touto společenskou smlouvou výslovně neupravené se řídí ustanoveními obecně závazných právních předpisů, zejména pak občanského zákoníku.
- 2) Tuto společenskou smlouvu lze měnit či doplňovat pouze na základě postupně číslovaných dodatků uzavřených v písemné formě.
- 3) Společníci si zvolili pro posuzování závazkových vztahů vyplývajících z této Smlouvy jako rozhodné právo české. Všechny spory, které by mohly vzniknout z této smlouvy nebo v souvislosti s ní, budou rozhodovány obecnými soudy ČR.
- 4) Společníci se dohodli, že veškerá sdělení předávaná vzájemně v rámci plnění závazků z této Smlouvy včetně kopií faxových zpráv budou zasílána na adresy uvedené jako sídlo vedoucího společníka a u druhého společníka jeho korespondenční adresa. V případě změny adresy pro doručování písemností je nutné tuto změnu oznámit ostatním společníkům předem. Důležitá sdělení týkající se práv a povinností vyplývajících z této Smlouvy musí být zasílána doporučeně a nebude-li prokázán opak, budou považována za doručena nejpozději třetí pracovní den po datu odeslání.

5) Je-li nebo stane-li se některé ustanovení této Smlouvy neplatným či neúčinným, nedotýká se to ostatních ustanovení této Smlouvy, která zůstávají platná a účinná. Společníci se v tomto případě zavazují dohodou nahradit ustanovení neplatné či neúčinné novým ustanovením, které bude nejlépe odpovídat původně zamýšlenému hospodářskému účelu neplatného nebo neúčinného ustanovení. Do té doby platí odpovídající úprava obecně závazných právních předpisů České republiky.

6) Tato společenská smlouva je vyhotovena ve třech stejnopisech s platností originálu, z nichž každý společník obdrží po jednom vyhotovení a jedno vyhotovení bude určeno zadavateli jako součást společné nabídky.

7) Tato společenská smlouva nabývá platnosti a účinnosti dnem jejího podpisu osobami oprávněnými jednat jménem společníků.

8) Společníci tímto shodně prohlašují, že si tuto smlouvu před jejím podpisem řádně přečetli, jejímu obsahu porozuměli a uzavírají ji podle své pravé vůle, svobodně a vážně.

V Pardubicích dne 29.12.2016

V Brně dne 29.12.2016

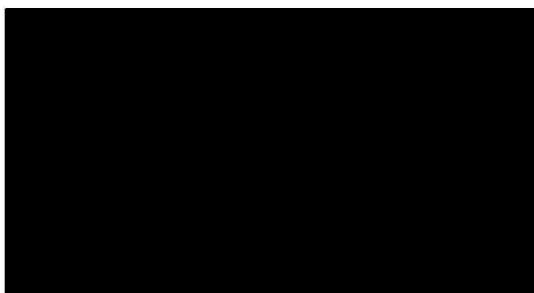

LABSKÁ, strojní a stavební společnost s.r.o.
Ing. Roman Krupička
jednatel

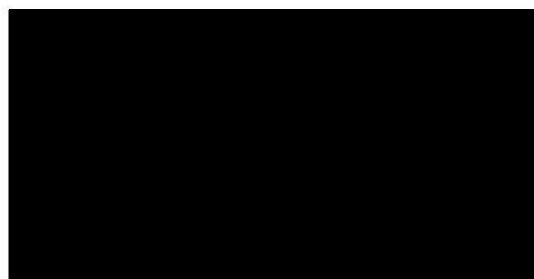

Argo Automatizace, s.r.o.
Radek Plachý
jednatel

