



SMLOUVA O SPOLUPRÁCI V OBLASTI POJIŠŤOVNICTVÍ

MARSH, s.r.o.

se sídlem: Vinohradská 2828/151, Žižkov, 130 00 Praha 3

IČO: 45306541

jednající: Ing. Marek Kalbáč, jednatel,
Ing. Petr Baný, jednatel

zapsaná v obchodním rejstříku vedeném Městským soudem v Praze, oddíl C, vložka 7847
(dále jen „Makléř“) na straně jedné

a

Kraj Vysočina

se sídlem: Žižkova ul. 57, 587 33 Jihlava

IČO: 70890749

jednající: MUDr. Jiří Běhounek, hejtmán kraje
(dále jen „Klient“) na straně druhé

(dále v textu smlouvy „Makléř“ a „Klient“ též jako „Smluvní strany“)

uzavřely níže uvedeného dne, měsíce a roku dle ust. § 1746 odst. 2 zákona č. 89/2012 Sb., občanský zákoník (dále jen OZ) a dle ust. § 12 zákona č. 170/2018 Sb., o distribuci pojištění a zajištění (dále jen „ZDPZ“) smlouvu tohoto obsahu (dále jen „Smlouva“):

I. Úvodní ustanovení

MARSH, s.r.o. je samostatný pojišťovací zprostředkovatel registrovaný v souladu se zákonem č. 170/2018 Sb., ZDPS. Státní dozor nad vykováváním činnosti pojišťovacích zprostředkovatelů vykonává Česká národní banka.

II. Předmět smlouvy

1. Předmětem této smlouvy je závazek Makléře poskytovat Kraji Vysočina a jím zřízovaných příspěvkových organizací uvedených v Příloze č. 1 této Smlouvy (dále společně označovány jako „Klient“) poskytovat poradenské služby v oblasti pojišťovnictví, zprostředkovat uzavření pojistných smluv a zjistit správu pojistných smluv ve prospěch Klienta a dále závazek Klienta a jím zřízovaných příspěvkových organizací poskytovat Makléři potřebnou součinnost k dosažení účelu této smlouvy.
2. Kraj Vysočina je k uzavření této smlouvy oprávněn na základě Smlouvy o společném postupu zadavatelů uzavřené na základě rozhodnutí Rady Kraje Vysočina číslo usnesení 1887/33/2019/RK ze dne 12. 11. 2019.
3. Makléř se zavazuje po dobu trvání této smlouvy poskytovat Klientovi, na základě jeho požadavku, zejména tyto služby:
 - a) provádění přípravných prací směřujících k uzavření pojistných smluv;
 - b) provádění analýz pojistitelných rizik, zpracování, předložení návrhu pojistného programu a jeho aktualizace;
 - c) zpracování rizikové zprávy a nezbytných dokumentů o rozsahu pojištění, spoluúčasti apod., pro účely vypsání veřejné soutěže na výběr pojistitele dle zákona č. 134/2016 Sb., o zadávání veřejných zakázek, včetně spolupráce při výběru pojistitele, tj. vyhodnocení nabídek a ověření naplnění zadávacích podmínek v předložených návrzích pojistných smluv;

- d) zajištění uzavření pojistné smlouvy s vybraným pojistitelem (popř. pojistiteli), kterého klient odsouhlasí;
 - e) provádění správy uzavřených pojistných smluv, jejich aktualizace, včetně sledování lhůt k jejich revizím;
 - f) spolupráce při řešení a likvidaci pojistných událostí;
 - g) odborná asistence při správě pojištění a vyřizování nároků z pojistných smluv;
 - h) poskytování konzultační a poradenské činnosti v souvislosti s pojištěním;
 - i) informování klienta o změnách v pojistných produktech v souvislosti se změnami právních předpisů, které mají nebo mohou mít vliv na pojistné zájmy Klienta.
4. Makléř se zavazuje k:
- a) poskytnutí součinnosti a úpravy software rozhraní „Info-portálu pro dálkovou správu pojištění - <https://www.marshconnect.eu/>“ pro vytvoření databáze motorových vozidel ve vlastnictví Kraje Vysočina a jím zřizovaných příspěvkových organizací a s tím souvisejícího přenosu dat pro potřeby autopojištění s termínem zahájení zkušebního provozu od 1. 6. 2020. Podrobné podmínky, věcný a časový postup pro sdílení dat budou upřesněny s Odborem analýz Krajského úřadu Kraje Vysočina a Makléřem v termínu nejpozději do 31. 3. 2020;
 - b) zpracování a předložení „Zprávy makléře o realizaci pojistného programu a vyhodnocení bonifikace“ za předcházející období – rok, v termínu do 30. 6. následujícího roku;
 - c) zpracování revize pojistného programu schváleného v roce 2016 a návrhu na jeho případnou aktualizaci, a to s ohledem např. na změny nastalé na pojistném trhu, vzniku nových rizik a škod v působnosti Kraje Vysočina a jím zřizovaných PO, vyhodnocení škodového průběhu, v termínu do 30. 4. 2020;
 - d) zpracování a předložení podkladů za jednotlivá čtvrtletí pro odsouhlasení pojistného za pojištění vozidel – autopojištění, v termínu nejpozději do 90 kalendářních dnů po uplynutí daného čtvrtletí.
5. Makléř se zavazuje zabezpečit vypracování návrhu pojistné smlouvy podle pokynů a požadavků Klienta a následně vytvořit předpoklady a podmínky k uzavření pojistné smlouvy mezi Klientem a vybraným pojistitelem (popř. pojistiteli). Makléř není oprávněn uzavírat jménem Klienta pojistné smlouvy.
6. Makléř se zavazuje sdělovat Klientovi bez zbytečného odkladu okolnosti důležité pro jeho rozhodování a Klient je povinen sdělovat Makléři skutečnosti, které mají pro něho rozhodující význam při poskytování plnění dle této Smlouvy, zejména pro uzavírání pojistné smlouvy (popř. pojistných smluv).

III. Doba trvání smlouvy

1. Smlouva se uzavírá na dobu 1 (jednoho) roku, tj. od 1. 1. 2020 do 31. 12. 2020.
2. Smlouvu lze ukončit výpovědí s tříměsíční výpovědní lhůtou. Výpovědní doba počíná běžet od prvního měsíce následujícího po obdržení výpovědi druhou smluvní stranou.
3. Smlouvu lze též ukončit vzájemnou dohodou Smluvních stran, učiněnou v písemné formě, v níž Smluvní strany uvedou den, k němuž končí svou spolupráci a příp. způsob vzájemného vyrovnání.
4. K ukončení platnosti a účinnosti této Smlouvy dojde též v případě odvolání plné moci Klientem nebo vypovězení plné moci Makléřem. Důvody opravňující k odvolání plné moci Klientem nebo vypovězení plné moci Makléřem jsou uvedeny v čl. VII, odst. 4 a 5 této Smlouvy. K ukončení smlouvy dojde dnem doručení odvolání nebo výpovědi plné moci druhé straně (resp. dnem, který je uveden jako termín v odvolání nebo výpovědi plné moci, jde-li o datum pozdější než datum doručení druhé smluvní straně), nebo dnem, kdy druhá strana odmítne takové oznámení převzít anebo dnem, kdy se takové oznámení vrátí odesílateli zpět jako nedoručitelné.
5. Nejpozději ke dni ukončení vzájemné spolupráce Smluvní strany dohodnou způsob vypořádání vzájemných práv a povinností, zejména ve vztahu k pojistným smlouvám klienta platným k datu ukončení spolupráce, režimu fakturace a úhrady pojistného u těchto

pojistných smluv, úhrady odměny dle čl. IV. této Smlouvy, a ve vztahu k dosud nevyřízeným pojistným událostem Klienta.

IV. Odměna a náhrada vynaložených nákladů a platební podmínky

1. Makléři náleží za plnění předmětu této Smlouvy odměna ve výši 450.000,- Kč za jeden rok bez DPH.
2. Odměna Makléře je konečnou částkou a je do ní zahrnuto plnění veškerých povinností, které pro něj vyplývají z této smlouvy. Za poskytování těchto služeb není Makléř oprávněn požadovat po Klientovi jakékoli další či dodatečné platby.
3. Do odměny Makléře je zahrnuta náhrada veškerých vynaložených nákladů na plnění této Smlouvy.
4. Makléř se zavazuje, že v souvislosti s plněním této Smlouvy nepřijme jakoukoliv provizi či jinou úplatu nebo prospěch od pojistitele či jiné finanční instituce, která je pojistitelem Klienta.
5. Odměna Makléře bude Klientem uhrazena na základě faktury vystavené Makléřem v termínu do 30 dne prvního měsíce toho kterého čtvrtletí, ve výši jedné čtvrtiny odměny dle bodu 1. tohoto článku.

V. Smluvní pokuta

1. Poruší-li Makléř povinnosti vyplývající z ustanovení
 - a) článku II., bod 3. nebo
 - b) článku VI. bod 5této Smlouvy, je povinen uhradit Klientovi smluvní pokutu ve výši 100.000,- Kč za každý případ porušení, a to i opakovaně.
2. Poruší-li Makléř povinnosti vyplývající z čl. VI., odst. 3 týkající se zřízení a provozu „Info-portálu pro dálkovou správu pojištění“, je povinen uhradit Klientovi smluvní pokutu ve výši 150.000,- Kč.
3. Je-li Info-portál nepřístupný Klientovi po dobu delší, než 1 pracovní den, je Klient oprávněn účtovat Makléři smluvní pokutu ve výši 2.000,- Kč za každý i započatý den prodlení. Nepřístupností portálu se míní nemožnost s portálem pracovat vzniklá na straně Makléře pro Kraj Vysočina nebo kteroukoliv jím zřizovanou příspěvkovou organizaci.
4. Poruší-li Makléř povinnosti vyplývající z ustanovení této Smlouvy, pro kterou není stanovena zvláštní smluvní pokuta podle předcházejících odstavců, je povinen uhradit Klientovi smluvní pokutu ve výši 50.000,- Kč za každý případ takové povinnosti porušení, a to i opakovaně.
5. Zaplacením smluvní pokuty není dotčeno právo Klienta požadovat náhradu škody, kterou je Makléř povinen případně Klientovi uhradit.

VI. Práva a povinnosti smluvních stran

1. Makléř je povinen vykonávat svoji činnost s odbornou péčí, chránit zájmy Klienta. V souvislosti s plněním této povinnosti Makléř zejména nesmí:
 - a) uvádět nepravdivé údaje;
 - b) nedoložené, neúplné, nepřesné, nejasné nebo dvojsmyslné údaje a informace;
 - c) zamlčet údaje o charakteru a vlastnostech poskytovaných služeb;
 - d) poskytovat Klientovi neoprávněné výhody finanční, materiální či nemateriální povahy.
2. Makléř sdělí neodkladně Klientovi okolnosti důležité pro jeho rozhodování při výběru pojistitele a po schválení Klientem následně předloží návrh pojistné smlouvy s vybraným pojistitelem (popř. pojistiteli).
3. Makléř se zavazuje po celou dobu účinnosti této smlouvy provozovat „Info-portál pro dálkovou správu pojištění - MarshConnect <https://www.marshconnect.eu/>“ v minimálním rozsahu jím zpracovaného systému, tj. aplikace se základními funkcionalitami, které byly požadovány Klientem (viz Příloha č. 3), včetně zřízení uživatelských přístupů pro Kraj Vysočina a jím zřizované příspěvkové organizace, v rozsahu provozovaném v roce 2019.

4. Info-portal musí být přístupný Klientovi po celou dobu účinnosti této Smlouvy, a to v pracovní dny nepřetržitě.
5. Makléř se zavazuje po dobu účinnosti této smlouvy mít platně uzavřenou pojistnou smlouvu pro případ odpovědnosti za škodu způsobenou výkonem své činnosti, a to na částku pojistného plnění ve výši minimálně 50.000.000,- Kč.
6. Klient sdělí Makléři, bez zbytečného odkladu veškeré skutečnosti, které by měly nebo mohly mít vliv na pojištění ve smyslu ustanovení zákona č. 89/2012 Sb., občanský zákoník, především vymezí Makléři pravdivě a úplně svůj pojistný zájem ve smyslu ustanovení § 2761 OZ.
7. Klient se zavazuje poskytovat Makléři potřebnou součinnost (tj. součinnost dle této smlouvy a rovněž vyžádanou součinnost). Zejména se Klient zavazuje, že bude:
 - a) uvádět vždy pravdivé údaje (osobní údaje a údaje o předmětu pojištění);
 - b) poskytovat Makléři doložené, úplné, přesné, jasné a nikoliv dvojsmyslné údaje a informace o předmětu pojištění, a to včetně informací o pojistném zájmu ve smyslu ustanovení § 2761 OZ;
 - c) sdělovat Makléři průkazným způsobem veškeré své pojistné potřeby;
 - d) sdělovat Makléři průkazným způsobem změny týkající se adresy sídla/bydliště/místa podnikání nebo adresy, kterou v této smlouvě označil výslovně jako adresu pro doručování písemností;
 - e) bez zbytečného odkladu informovat Makléře ve smyslu § 2790 OZ o každé změně okolností, uvedených v již uzavřené pojistné smlouvě nebo na které se Makléř dotázal (§ 2788 OZ);
 - f) informovat bezodkladně Makléře o tom, že udělil plnou moc k zajištění svého pojistného zájmu/pojistných zájmů jinému Makléři.
8. Dále se Klient zavazuje, že nezamlučí žádné údaje o předmětu pojištění.
9. Klient se zavazuje předat Makléři v dohodnuté formě podklady, na jejichž základě dochází k doporučení pojistných částek a limitů plnění, a poskytovat mu další součinnost při zpracovávání aktualizace a modifikace pojistné smlouvy, při změně skutečného stavu majetku, popř. při jiných požadavcích na změnu pojistné smlouvy.
10. Pokud Klient poruší povinnosti shora popsané v článku VI. odst. 6. až 9. této Smlouvy, nebo poruší jinou povinnost stanovenou mu touto Smlouvou, anebo neposkytne Makléři vyžádanou součinnost, neodpovídá Makléř za škodu, jež v souvislosti s tím Klientovi, nebo třetí osobě vznikne. V takovém případě za vzniklou škodu odpovídá Klient.

VII. Plná moc

1. Klient bere na vědomí, že k řádnému plnění povinností Makléře dle této Smlouvy je nezbytná plná moc, kterou musí být Makléř vybaven po celou dobu platnosti této Smlouvy.
2. Klient současně s podpisem této Smlouvy zplnomocňuje Makléře k činnostem, resp. plněním uvedeným v čl. II. této Smlouvy. Toto zplnomocnění bude provedeno samostatnou plnou mocí, která bude Klientem jako zmocnitelem vystavena a podepsána nejpozději k datu uzavření této smlouvy a zároveň předána Makléři nejpozději při podpisu této smlouvy.
3. Plná moc tvoří Přílohu č. 2 této Smlouvy.
4. V souladu s § 442 OZ se Klient a Makléř výslovně dohodli, že Klient je oprávněn odvolat plnou moc pouze v případě porušení některé z povinností uvedených v čl. II., odst. 3. až 5. nebo v čl. VI., odst. 1. až 5. ze strany Makléře.
5. Makléř je oprávněn vypovědět plnou moc v případě porušení některé z povinností uvedených v čl. VI. odst. 6. až 9. ze strany Klienta.
6. Účinky odvolání nebo vypovězení plné moci nastávají dnem doručení takového oznámení druhé straně (resp. dnem, který je uveden jako termín v odvolání nebo vypovědi plné moci, jde-li o datum pozdější než datum doručení druhé smluvní straně), nebo dnem, kdy druhá strana odmítne takové oznámení převzít anebo dnem, kdy se takové oznámení vrátí odesílateli zpět jako nedoručitelné.
7. Plná moc je účinná po dobu trvání této Smlouvy. Dojde-li k ukončení této Smlouvy dle čl. III. této Smlouvy, zaniká plná moc současně s ukončením této Smlouvy.

VIII. Ochrana osobních údajů a mlčenlivost

1. Detailní informace o zpracování jsou uvedeny v prohlášení společnosti MARSH o ochraně osobních údajů (<https://www.marsh.com/cz/cs/privacy-policy.html>). Klient potvrzuje, že informoval o zpracování údajů všechny subjekty údajů, jejichž osobní údaje Makléři poskytuje, že je oprávněn k předání jejich údajů a že získal jejich souhlas, je-li k předání nezbytný.
2. Informace, které si Smluvní strany v souvislosti s plněním této Smlouvy navzájem poskytnou, se považují za důvěrné. Z tohoto důvodu nesmí žádná ze Smluvních stran tyto informace poskytnout třetí osobě mimo rámec plnění této Smlouvy, a to nejen po dobu účinnosti této Smlouvy, ale i po jejím ukončení. Smluvní strany jsou proto zavázány mlčenlivostí o veškerých údajích a informacích, které se v souvislosti s uzavřením této Smlouvy dozví, nebudou-li tyto informace mít povahu běžně veřejně přístupných informací.
3. Klient souhlasí, že Makléř může použít jako referenci odkaz na klienta (např. jeho jméno, logo, kontaktní osobu, předmět a rozsah pojištění) ve svých firemních materiálech a při prezentaci obchodní činnosti Makléře vůči veřejnosti.

IX. Další ujednání

1. Smluvní strany se dohodly na tom, že tato Smlouva se vztahuje na:
 - a) pojistné smlouvy, které Klient uzavřel prostřednictvím Makléře,
 - b) na pojistné potřeby, které Klient sdělí Makléři průkazným způsobem.
2. Smluvní strany se zavazují, že veškeré oboustranně poskytované informace za účelem uzavření pojistné smlouvy budou považovat za důvěrné a že tyto informace neposkytnou třetím osobám, a to ani zprostředkovaně. Za porušení tohoto ustanovení se nepovažuje poskytnutí informací (zejména pojistitelům) ke splnění účelu Smlouvy. Při porušení tohoto ustanovení je Klient oprávněn účtovat Makléři smluvní pokutu ve výši 50 000 Kč, a to za každé takovéto porušení povinnosti. Zaplacením smluvní pokuty není dotčeno právo na náhradu škody.
3. Makléř se zavazuje zachovávat mlčenlivost podle zvláštního právního předpisu upravujícího mlčenlivost v pojišťovnictví o všech skutečnostech, které se dozvěděl v souvislosti s výkonem své činnosti, a nesmí je zneužít ve svůj prospěch nebo ve prospěch jiného.
4. Smluvní strany se výslovně dohodly na tom, že veškerá oznámení, žádosti a další sdělení týkající se této Smlouvy budou učiněny vůči druhé Smluvní straně v listinné podobě nebo prostřednictvím datové zprávy doručované do datové schránky, příp. e-mailem.
5. O veškerých změnách v adresách, číslech účtů či jiných skutečnostech souvisejících s touto smlouvou, jsou Smluvní strany povinny se vzájemně písemně informovat.

X. Závěrečná ujednání

1. Tato Smlouva nabývá platnosti dnem jejího podepsání poslední smluvní stranou a účinnosti dnem jejího uveřejnění v registru smluv.
2. Smluvní strany se dohodly, že Klient splní zákonnou povinnost dle § 5 odst. 2 zákona č. 340/2015 Sb., o zvláštních podmínkách účinnosti některých smluv, uveřejňování těchto smluv a o registru smluv, a o zveřejnění smlouvy v registru smluv bude informovat Makléře. Smluvní strany prohlašují, že skutečnosti obsažené v této Smlouvě nepovažují za obchodní tajemství dle § 504 OZ a souhlasí se zveřejněním obsahu Smlouvy v celém rozsahu.
3. Práva a povinnosti vyplývající ze vztahu založeného touto Smlouvou a které v ní nejsou výslovně upraveny, se řídí příslušnými ustanoveními zákona č. 89/2012 Sb., OZ, zákona č. 170/2018 Sb., ZDPZ a dalšími souvisejícími obecně závaznými právními předpisy.
4. Je-li nebo stane-li se některé ustanovení této Smlouvy neplatným, nevymahatelným nebo neúčinným, nedotýká se tato neplatnost, nevymahatelnost či neúčinnost ostatních ustanovení této Smlouvy. Smluvní strany se zavazují nahradit do 10 (deseti) pracovních dnů po doručení výzvy druhé Smluvní strany neplatné, nevymahatelné nebo neúčinné

ustanovení ustanovením platným, vymahatelným a účinným se stejným nebo obdobným obchodním a právním smyslem, případně uzavřít novou smlouvu.

5. Veškeré změny a dodatky této Smlouvy musí být provedeny písemnou formou.
6. Makléř se zavazuje pro potřebu klienta uschovat doklady, které nabyl v souvislosti s poskytováním plnění dle této Smlouvy, a to po dobu platnosti této Smlouvy.
7. Tato smlouva je vyhotovena ve dvou stejnopisech, z nichž každá Smluvní strana obdrží po jednom vyhotovení.
8. Nedílnou součástí této Smlouvy o spolupráci jsou Příloha č. 1 - seznam příspěvkových organizací Kraje Vysočina, jimž budou poskytovány služby Makléře, Příloha č. 2 - Plná moc, Příloha č. 3 - Specifikace Info-portálu.
9. Účastníci této Smlouvy po jejím přečtení prohlašují, že souhlasí s jejím obsahem, že tato byla sepsána na základě pravdivých údajů, jejich pravé a svobodné vůle a nebyla sepsána v tísní a za jinak jednostranně nevýhodných podmínek. Na důkaz toho připojují své podpisy.
10. Tato Smlouva je uzavírána na základě usnesení Rady Kraje Vysočina 2162/37/2019 ze dne 17. 12. 2019.

V Jihlavě dne 19. 12. 2019



Kraj Vysočina
Žitkova 57, 587 33 Jihlava



.....

MUDr. Jiří Běhounek
hejtman kraje

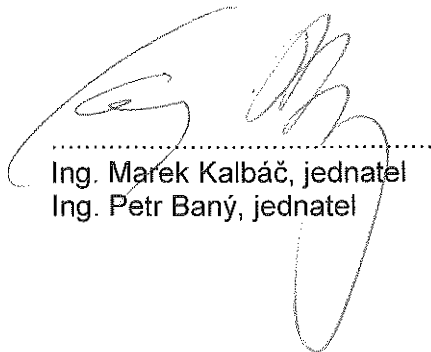
V Praze dne 19. 12. 2019



.....

Ing. Marek Kalbáč, jednatel
Ing. Petr Baný, jednatel

Příloha č. 1 ke smlouvě o spolupráci

Seznam příspěvkových organizací zřizovaných Krajem Vysočina, jimž budou poskytovány služby Makléře.

Poř.č.	Organizace	IČO	Adresa
1	Akademie - Vyšší odborná škola, Gymnázium a Střední odborná škola uměleckoprůmyslová Světlá nad Sázavou	15060977	Sázavská 547, 58291 Světlá nad Sázavou
2	Česká zemědělská akademie v Humpolci, střední škola	62540050	Školní 764, 39601 Humpolec
3	Dětské centrum Jihlava, příspěvková organizace	00380695	Jiráskova 2176/67, 58601 Jihlava
4	Dětský domov, Hrotovice, Sokolská 362	60418508	Sokolská 362, 67555 Hrotovice
5	Dětský domov, Humpolec, Libická 928	70841586	Libická 928, 39601 Humpolec
6	Dětský domov, Jemnice, Třešňová 748	60418516	Třešňová 748, 67531 Jemnice
7	Dětský domov, Náměšť nad Oslavou, Krátká 284	60418371	Krátká 284, 67571 Náměšť nad Oslavou
8	Dětský domov, Nová Ves u Chotěboře 1	70155861	Nová Ves u Chotěboře 1, 58273 Nová Ves u Chotěboře
9	Dětský domov, Rovečné 40	48897558	Rovečné 40, 59265 Rovečné
10	Dětský domov, Senožaty 199	70844330	Senožaty 199, 39456 Senožaty
11	Dětský domov, Telč, Štěpnická 111	48461881	Štěpnická 111, 58856 Telč
12	Domov bez zámku Náměšť nad Oslavou, příspěvková organizace	71184601	V. Nezvala 115, 67571 Náměšť nad Oslavou
13	Domov důchodců Proseč-Obořiště, příspěvková organizace	00511901	Proseč-Obořiště 1, 39301 Pelhřimov
14	Domov důchodců Proseč u Pošné, příspěvková organizace	00511897	Proseč u Pošné 1, 39501 Pošná
15	Domov Háj, příspěvková organizace	60128054	Háj 1253, 58401 Ledec nad Sázavou
16	Domov Jeřabina Pelhřimov, příspěvková organizace	00511676	U Elektrárny 1965, 39301 Pelhřimov
17	Domov Kamélie Křižanov, příspěvková organizace	71184473	Zámek 1, 59451 Křižanov
18	Domov Kopretina Černovice, příspěvková organizace	70659001	Dobešovská 1, 39494 Černovice
19	Domov Lidmaň, příspěvková organizace	00511668	Lidmaň 91, 39501 Pacov
20	Domov pro seniory Havlíčkův Brod, příspěvková organizace	60128071	Husova 2119, 58001 Havlíčkův Brod
21	Domov pro seniory Humpolec, příspěvková organizace	00511862	Máchova 210, 39601 Humpolec
22	Domov pro seniory Mitrov, příspěvková organizace	71184449	Mitrov 1, 59253 Strážek
23	Domov pro seniory Náměšť nad Oslavou, příspěvková organizace	71184520	Husova 971, 67571 Náměšť nad Oslavou
24	Domov pro seniory Třebíč - Manž. Curieových, příspěvková organizace	71184562	Manž. Curieových 603, 67401 Třebíč

25	Domov pro seniory Třebíč, Koutkova - Kubešova, příspěvková organizace	71184538	Koutkova 302, 67401 Třebíč
26	Domov pro seniory Velké Meziříčí, příspěvková organizace	71184465	Zdenky Vorlové 2160, 59401 Velké Meziříčí
27	Domov ve Věži, příspěvková organizace	60128089	Věž 1, 58256 Věž
28	Domov ve Zboží, příspěvková organizace	60128097	Zboží 1, 58291 Světlá nad Sázavou
29	Domov Ždírec, příspěvková organizace	75002779	Ždírec 43, 58813 Polná
30	Galerie výtvarného umění v Havlíčkově Brodě	13582143	Havlíčkově náměstí 18, 58001 Havlíčkův Brod
31	Gymnázium a Obchodní akademie Pelhřimov	62540009	Jirsíkova 244, 39301 Pelhřimov
32	Gymnázium a Střední odborná škola, Moravské Budějovice, Tyršova 365	60418427	Tyršova 365, 67602 Moravské Budějovice
33	Gymnázium Bystřice nad Pernštejnem	48895466	Nádražní 760, 59301 Bystřice nad Pernštejnem
34	Gymnázium dr. A. Hrdličky, Humpolec, Komenského 147	62540041	Komenského 147, 39601 Humpolec
35	Gymnázium Havlíčkův Brod	60126621	Štáflova 2063, 58001 Havlíčkův Brod
36	Gymnázium Chotěboř	60126639	Jiráskova 637, 58301 Chotěboř
37	Gymnázium Jihlava	60545984	Jana Masaryka 1560/1, 58601 Jihlava
38	Gymnázium Otokara Březiny a Střední odborná škola Telč	60545941	Hradecká 235, 58856 Telč
39	Gymnázium Třebíč	60418435	Masarykovo nám. 116/9, 67401 Třebíč
40	Gymnázium Velké Meziříčí	48895393	Sokolovská 235/27, 59401 Velké Meziříčí
41	Gymnázium Vincence Makovského se sportovními třídami Nové Město na Moravě	48895512	Leandra Čecha 152, 59231 Nové Město na Moravě
42	Gymnázium Žďár nad Sázavou	48895407	Neumannova 1693/2, 59101 Žďár nad Sázavou
43	Gymnázium, Střední odborná škola a Vyšší odborná škola Ledec nad Sázavou	60126647	Husovo náměstí 1, 58401 Ledec nad Sázavou
44	Horácká galerie v Novém Městě na Moravě	00167959	Vratislavovo náměstí 1, 59231 Nové Město na Moravě
45	Horácké divadlo Jihlava, příspěvková organizace	00094811	Komenského 1359/22, 58601 Jihlava
46	Hotelová škola Světlá a Střední odborná škola řemesel Velké Meziříčí	48895377	U Světlé 855/36, 59401 Velké Meziříčí
47	Krajská knihovna Vysočiny	70950164	Havlíčkově náměstí 87, 58001 Havlíčkův Brod
48	Krajská správa a údržba silnic Vysočiny, příspěvková organizace	00090450	Kosovská 1122/16, 58601 Jihlava

49	Muzeum Vysočiny Havlíčkův Brod, příspěvková organizace	00083607	Havlíčkovo náměstí /19, 58001 Havlíčkův Brod
50	Muzeum Vysočiny Jihlava, příspěvková organizace	00090735	Masarykovo náměstí 1224/55, 58601 Jihlava
51	Muzeum Vysočiny Pelhřimov, příspěvková organizace	00071307	Masarykovo náměstí 12, 39301 Pelhřimov
52	Muzeum Vysočiny Třebíč, příspěvková organizace	00091766	Zámek 1, 67401 Třebíč
53	Nemocnice Havlíčkův Brod, příspěvková organizace	00179540	Husova 2624, 58022 Havlíčkův Brod
54	Nemocnice Jihlava, příspěvková organizace	00090638	Vrchlického 4630/59, 58601 Jihlava
55	Nemocnice Nové Město na Moravě, příspěvková organizace	00842001	Ždárská 610, 59231 Nové Město na Moravě
56	Nemocnice Pelhřimov, příspěvková organizace	00511951	Slovanského bratrství 710, 39301 Pelhřimov
57	Nemocnice Třebíč, příspěvková organizace	00839396	Purkyňovo nám. 133/2, 67401 Třebíč
58	Obchodní akademie a Hotelová škola Havlíčkův Brod	60126817	Bratříků 851, 58001 Havlíčkův Brod
59	Obchodní akademie Dr. Albína Bráfa, Hotelová škola a Jazyková škola s právem státní jazykové zkoušky Třebíč	66610699	Sírotčí 63/4, 67401 Třebíč
60	Obchodní akademie, Vyšší odborná škola zdravotnická a Střední zdravotnická škola, Střední odborná škola služeb a Jazyková škola s právem státní jazykové zkoušky Jihlava	00836591	Karoliny Světlé 4428/2, 58601 Jihlava
61	Oblastní galerie Vysočiny v Jihlavě	00094854	Komenského 1333/10, 58601 Jihlava
62	Pedagogicko-psychologická poradna a Speciálně pedagogické centrum Vysočina	70832510	Třída Legionářů 6, 58601 Jihlava
63	Projektová kancelář Kraje Vysočina, příspěvková organizace	71294376	Žižkova 1872/89, 58601 Jihlava
64	Psychocentrum - manželská a rodinná poradna Kraje Vysočina, příspěvková organizace	71197435	Pod Příkopem 934/4, 58601 Jihlava
65	Střední odborná škola a Střední odborné učiliště Třešť	48461636	K Valše 1251/38, 58921 Třešť
66	Střední odborná škola Nové Město na Moravě	67009425	Bělisko 295, 59231 Nové Město na Moravě
67	Střední průmyslová škola a Střední odborné učiliště Pelhřimov	14450470	Friedova 1469, 39301 Pelhřimov
68	Střední průmyslová škola stavební akademika Stanislava Bechyně, Havlíčkův Brod, Jihlavská 628	60126698	Jihlavská 628, 58001 Havlíčkův Brod
69	Střední průmyslová škola Třebíč	66610702	Manželů Curieových 734, 67401 Třebíč

70	Střední škola průmyslová, technická a automobilní Jihlava	60545992	třída Legionářů 1572/3, 58601 Jihlava
71	Střední škola řemesel a služeb Moravské Budějovice	00055069	Tovačovského sady 79, 67602 Moravské Budějovice
72	Střední škola stavební Jihlava	60545267	Žižkova 1939/20, 58601 Jihlava
73	Střední škola stavební Třebíč	60418451	Kubišova 1214/9, 67401 Třebíč
74	Střední uměleckoprůmyslová škola Jihlava - Helenín, Hálkova 42	60545976	Hálkova 2917/42, 58601 Jihlava
75	Střední zdravotnická škola a Vyšší odborná škola zdravotnická Havlíčkův Brod	00581119	Masarykova 2033, 58001 Havlíčkův Brod
76	Střední zdravotnická škola a Vyšší odborná škola zdravotnická Žďár nad Sázavou	00637696	Dvořákova 404/4, 59101 Žďár nad Sázavou
77	Školní statek, Humpolec, Dusilov 384	00072583	Dusilov 384, 39601 Humpolec
78	Trojlístek – centrum pro děti a rodinu Kamenice nad Lipou, příspěvková organizace	70520283	Vít. Nováka 305, 39470 Kamenice nad Lipou
79	Ústav sociální péče Nové Syrovice, příspěvková organizace	71184597	Nové Syrovice 1, 67541 Nové Syrovice
80	Vysočina Education, školské zařízení pro další vzdělávání pedagogických pracovníků a středisko služeb školám, příspěvková organizace	75140349	Žižkova 1939/20, 58601 Jihlava
81	Vysočina Tourism, příspěvková organizace	28263693	Na Stoupách 144/3, 58601 Jihlava
82	Vyšší odborná škola a Střední odborná škola zemědělsko-technická Bystřice nad Pernštejnem	48895504	Dr. Veselého 343, 59301 Bystřice nad Pernštejnem
83	Vyšší odborná škola a Střední průmyslová škola Žďár nad Sázavou	48895598	Studentská 761/1, 59101 Žďár nad Sázavou
84	Vyšší odborná škola a Střední škola veterinární, zemědělská a zdravotnická Třebíč	60418460	Žižkova 505/2, 67401 Třebíč
85	Vyšší odborná škola, Obchodní akademie a Střední odborné učiliště technické Chotěboř	60126671	Na Valech 690, 58301 Chotěboř
86	Základní škola a Mateřská škola při zdravotnických zařízeních Kraje Vysočina	70837228	Purkyňovo nám. 133/2, 67401 Třebíč
87	Základní škola a Praktická škola Chotěboř	70836329	Hradební 529, 58301 Chotěboř
88	Základní škola a Praktická škola Moravské Budějovice, Dobrovského 11	60418494	Dobrovského 11, 67602 Moravské Budějovice
89	Základní škola a Praktická škola Velké Meziříčí	70831432	Poštovní 1663/3, 59401 Velké Meziříčí
90	Základní škola a Praktická škola, U Trojice 2104, Havlíčkův Brod	70838593	U Trojice 2104, 58001 Havlíčkův Brod
91	Základní škola Bystřice nad Pernštejnem, Tyršova 106	70832811	Tyršova 106, 59301 Bystřice nad Pernštejnem

92	Základní škola a Praktická škola Nové Město na Moravě, Malá 154	70832803	Malá 154, 59231 Nové Město na Moravě
93	Základní škola Pelhřimov, Komenského 1326	70844194	Komenského 1326, 39301 Pelhřimov
94	Základní škola při dětské psychiatrické nemocnici Velká Bíteš	70831386	U Stadionu 285, 59501 Velká Bíteš
95	Základní škola speciální a Praktická škola Černovice	70842612	Dobešovská 1, 39494 Černovice
96	Základní škola Třebíč, Cyrilometodějská 22	47443936	Cyrilometodějská 42/22, 67401 Třebíč
97	Zdravotnická záchranná služba Kraje Vysočina, příspěvková organizace	47366630	Vrchlického 4843/61, 58601 Jihlava

PLNÁ MOC

Zmocnitel:

Firma: Kraj Vysočina
Sídlo: Žižkova ul. 57, 587 33 Jihlava
IČO: 70890749
Jednatel: MUDr. Jiří Běhounek, hejtman kraje

uděluje
dle ustanovení § 441, § 443 a násl. zákona č. 89/2012 Sb., občanského zákoníku
v platném znění
plnou moc

společnosti **MARSH, s.r.o.**, zapsané v obchodním rejstříku, vedeném Městským soudem v Praze, oddíl C, vložka 7847, se sídlem Vinohradská 2828/151, Žižkov, 130 00 Praha 3, IČO 45306541, jednatel Ing. Marek Kalbáč, jednatel, Ing. Petr Baný, jednatel, k

výhradnímu zastupování ve všech otázkách pojištění a k veškerým úkonům s tím souvisejících.

Zmocnitel tímto zmocňuje Zmocněnce i k zastupování příspěvkových organizací zřizovaných Krajem Vysočina, jimž budou poskytovány služby Makléře.

Zmocněnec je oprávněn v rozsahu této plné moci udělovat substituční plnou moc.

Vztah mezi zmocnitelem a zmocněncem se řídí uzavřenou Smlouvou o spolupráci v oblasti pojištění, tato plná moc neopravňuje zmocněnce uzavírat jménem zmocnitele pojistné smlouvy.

V Jihlavě dne 19. 12. 2019

Kraj Vysočina
Žižkova 57, 587 33 Jihlava

22

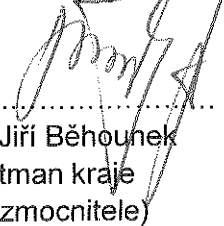
.....
MUDr. Jiří Běhounek
hejtman kraje
(za zmocnitele)

Plnou moc přijímáme (za zmocněnce MARSH, s.r.o.):

V Praze dne

19. 12. 2019



.....
Ing. Marek Kalbáč, jednatel

.....
Ing. Petr Baný, jednatel

Příloha č. 3 ke smlouvě o spolupráci

SW PODPORA MAKLÉŘE V OBLASTI SDÍLENÍ INFORMACÍ SE ZADAVATELEM A JIM ZŘIZOVANÝCH PŘÍSPĚVKOVÝCH ORGANIZACÍ

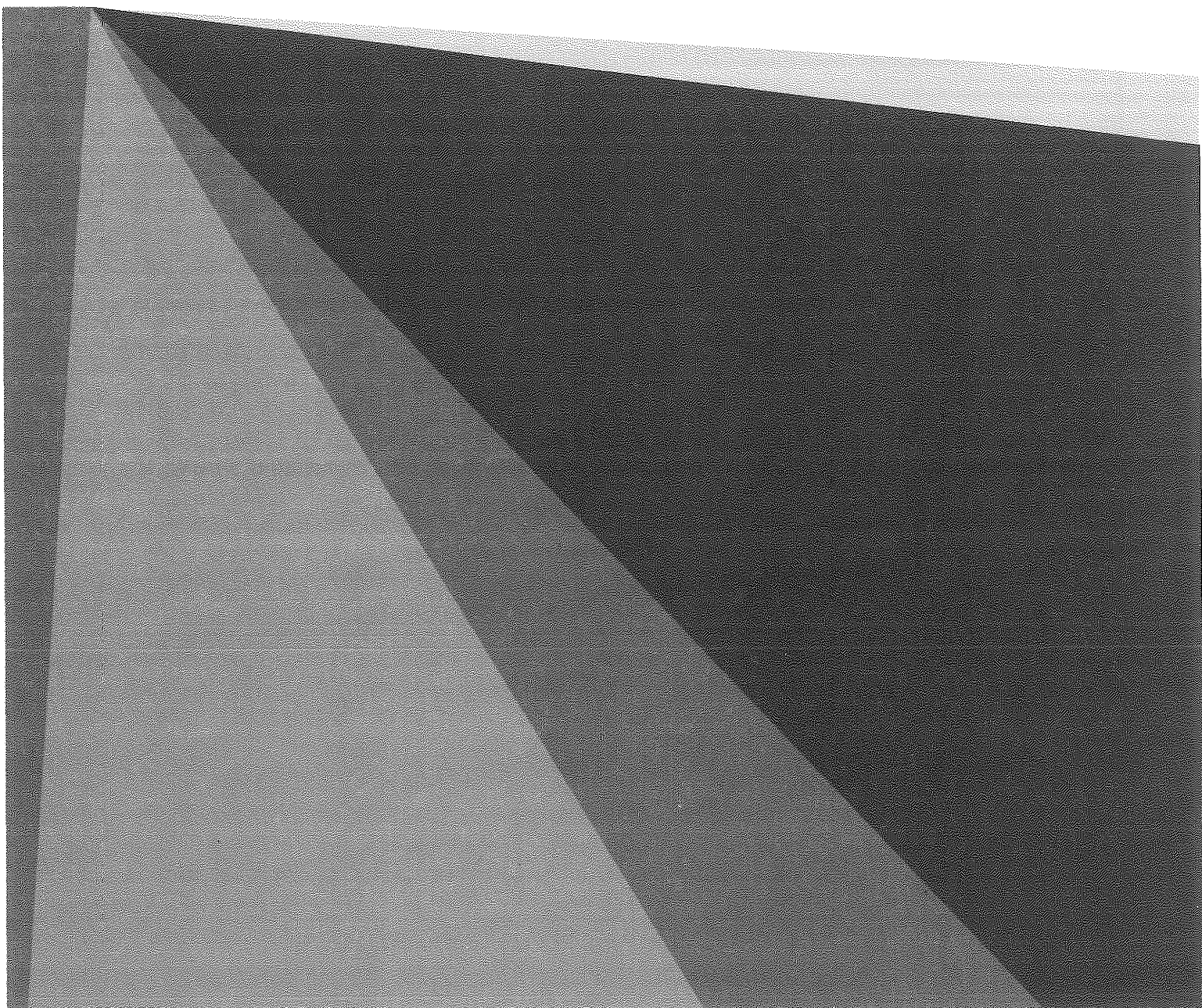
(POUZE PŘÍKLAD NĚKOLIKA MOŽNOSTÍ A MODULŮ)



OBSAH

1. Přihlášení do aplikace MarshConnect (MC)	2
2. Úvodní obrazovka	4
3. Práce v jednotlivých modulech	5
4. Práce s vyhledanými záznamy	6
5. Detail a vytvoření nového záznamu	7
6. Modul Zápis o škodě	8
7. Zobrazení informací o dodaných dokumentech potřebných k likvidaci škody a jejímu uznání pojišťovnou	9

Přihlášení do aplikace MarshConnect (MC)

Aplikace se spouští přes internetový prohlížeč (Internet Explorer nebo FireFox) na adrese <https://www.marshconnect.eu/>.

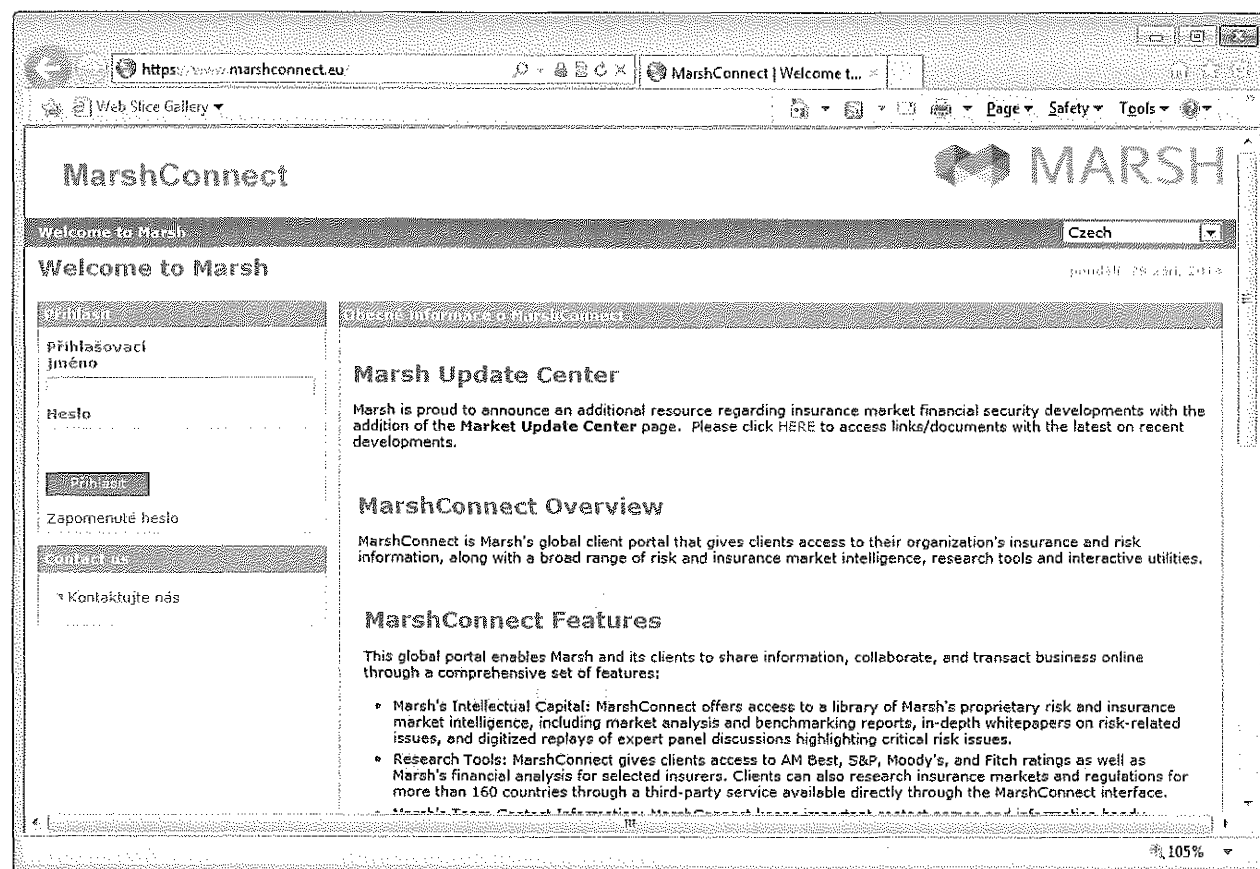

Při přihlášení do MC dbejte na správné zadání malých a velkých písmen. Vaše uživatelské jméno je tvořeno prvním písmenem z jména a celého příjmení, bez háčku a čárek. Např. Petr Novák by měl „pnovak“.

V případě problému s přihlášením můžete požádat o zaslání nového hesla pomocí tlačítka „Zapomněl jsem heslo“, kde uvede svoji emailovou adresu, na kterou Vám přijde nové heslo.

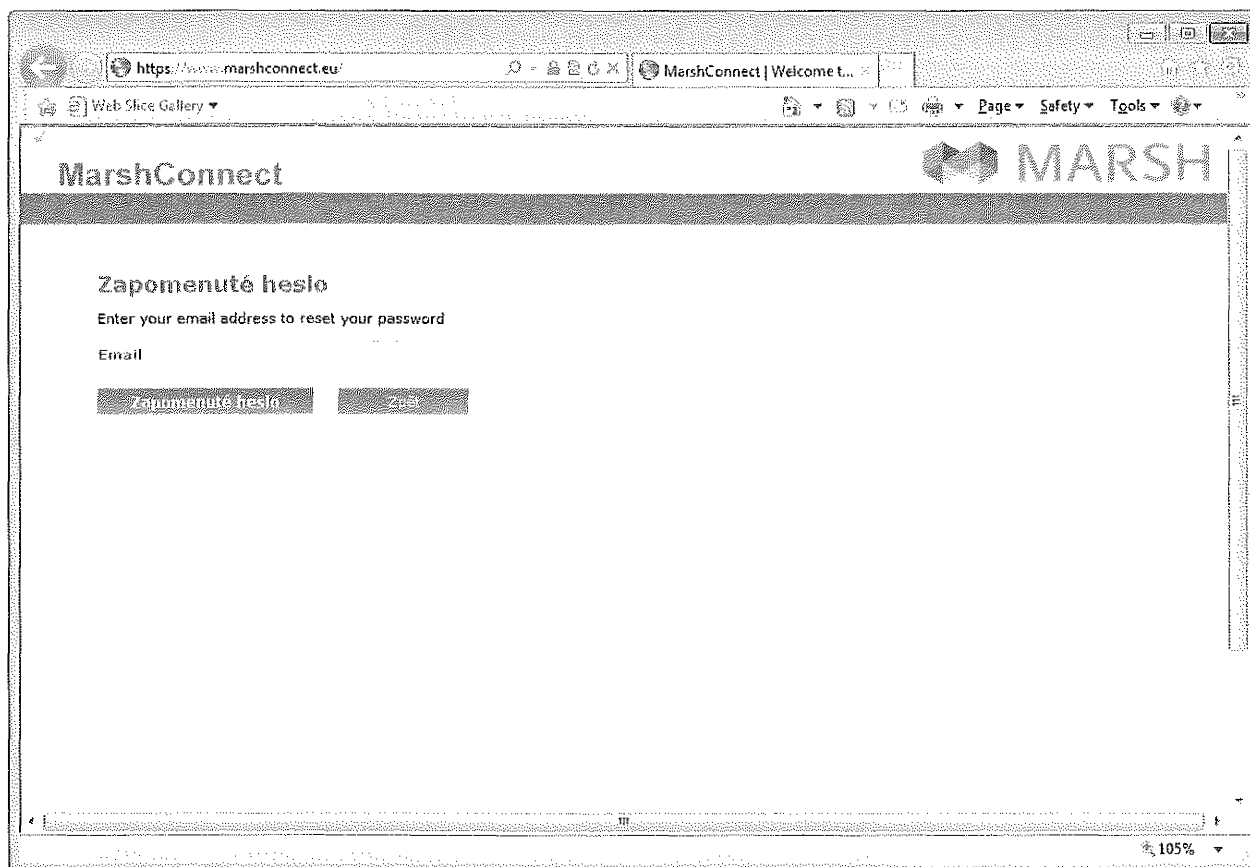

Případně použijte formulář „Kontaktujte nás“ v horním menu.

Úvodní obrazovka

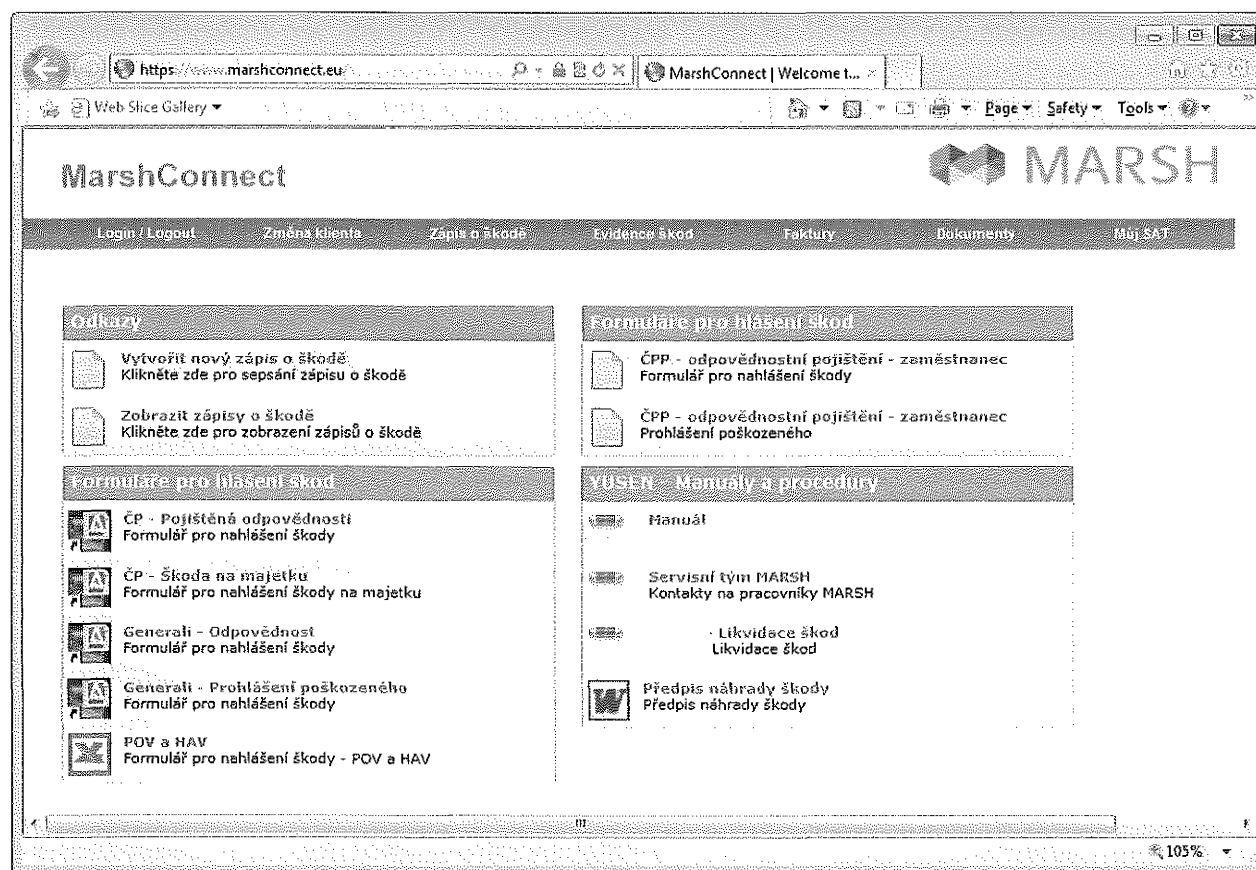

Po přihlášení se zobrazí uvítací obrazovka s menu v horní části a odkazy na manuály, informace a odkazy pro přechod na zadání nového záznamu.

Po kliknutí na jednotlivé položky z menu v horní části, se dostane do příslušného Modulu. K dispozici máte následující oblasti:

Zápis o škodě – slouží k zadání a k evidenci všech škodních událostí, které nastaly

Faktury – evidence faktur k jednotlivým Zápisům o škodě.

Hlášení pojišťovně – zde naleznete hlášení na pojišťovny, které pro Vás řeší společnost MARSH. Informace v tomto modulu se aktualizují každý večer z databáze Marsh.

V dolní části je mimo jiné k dispozici několik dokumentů s informace o postupu likvidace škod, kontakty na pracovníky Marsh a tento manuál v aktuální verzi.

Dále je zde odkaz pro registraci nové škody.

Práce v jednotlivých modulech

Každý modul obsahuje v podstatě tabulku s daty v podobné struktuře, jako znáte z MS Excelu. Po kliknutí na příslušný modul se **zobrazí formulář pro upřesnění hledaných informací**. Dle vybraného modulu se formulář liší jednotlivými poli určenými pro filtrování.

Vyhledávací formulář modulu *Zápis o škodě* vypadá takto:

The screenshot shows a web browser window with the URL <https://www.marshconnect.eu>. The page title is "MarshConnect | Welcome L...". The main content area is titled "Zápis o škodě" and contains a search form "Vyhledat v Zápis o škodě". The form is organized into two columns: "Seskupit" (Group) and "Filter" (Filter). The "Seskupit" column includes checkboxes for "Číslo zápisu YUSEM", "Jméno a Příjmení (první)", "ID zaměstnance", "Datum vzniku události", "Oddělení", "SPZ / evidenční číslo", "Naše vina", "Uznání závazku uhradit škodu", "Náhrada podepsána", "Všechny faktury", "Archiv", and "Archiv1". The "Filter" column includes dropdown menus for "Číslo škody na pojištovně", "Číslo PS", "Status škody (Marsh)", and "Jméno". There is also a "Uložit filter" button. The browser's address bar shows "Web Slice Gallery" and the page has a zoom level of 105%.

K dispozici jsou tři typy polí

- **Seznam**, kde si můžete vybrat příslušný údaj
- **Datum**, kde pomocí ikonky kalendáře vyberete příslušný rozsah datům
- **Textové pole**, kde se zadá hledaný text. Je možnost zadat od – do

U některých polí je možnost vyznačit také **Seskupení** – kulaté tlačítko.

V případě, že potřebujete formulář vymazat, stiskněte tlačítko **Nové hledání** vlevo v menu.

Poslední řádek **Uložit filtr** jako slouží k uložení zadaných kritérií. Po vyhledání údajů je třeba filtr **Uložit** pomocí tlačítka z menu vlevo.

Další možností je vybrání záznamu kliknutím na kteroukoliv buňku a následně tlačítkem Zobrazit z menu vlevo otevřít záznam.

Náhled a vytvoření nového záznamu

Po kliknutí na první sloupec nebo po otevření záznamu tlačítkem Zobrazit, se otevře detail záznamu.

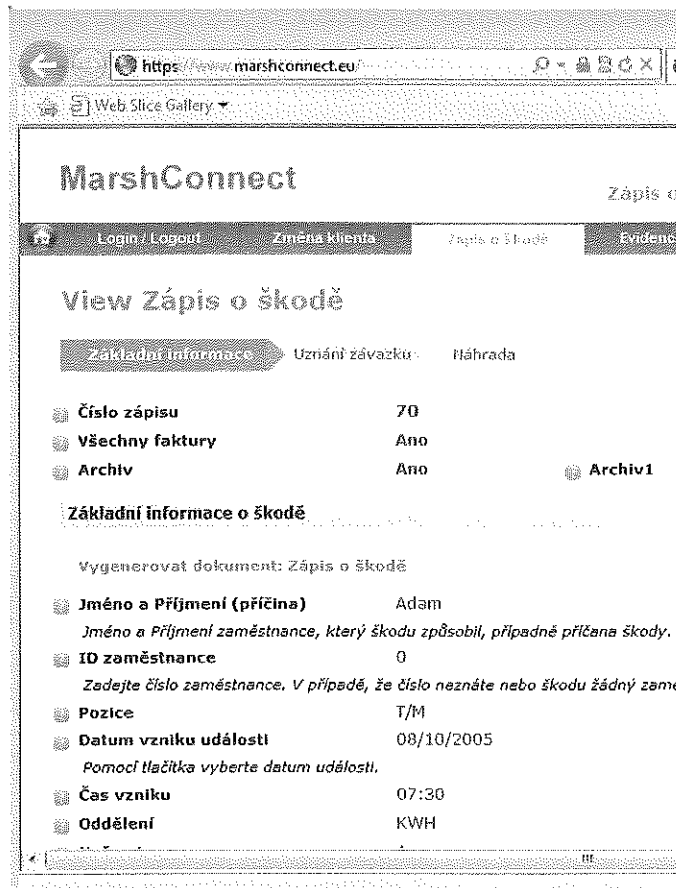

Podle modulu, statusu záznamu a oprávnění máte možnost pomocí menu vlevo záznam vytvořit, editovat, mazat a kopírovat. Případně exportovat do PDF.

V některých modulech je záznam rozdělen do několika záložek.

Tlačítkem **Vyhledat** se vrátíte zpět na seznam záznamů.

Tlačítkem **Nový dotaz** přejde na stránku vyhledávání.

V horní části máte neustále k dispozici odkazy na všechny moduly a na **Úvodní stranu**. U některých položek je k dispozici ikonka otazník, kde se po najetí myši zobrazí informace o dané položce s popisem údajů, které se obsahuje.

Nový záznam založíte tlačítkem **Nový záznam** na první stránce u vyhledávání nebo v přehledu záznamů.

Dokument může obsahovat několik typů položek:

● Číslo zápisu

Základní informace o škodě

● Jméno a Příjmení (příčina)

Jméno a Příjmení zaměstnance, který škodu způsobil, případně příčina škody. Případně uveďte

● ID zaměstnance

Zadejte číslo zaměstnance. V případě, že číslo neznáte nebo škodu žádný zaměstnanec nezpůsobil

● Pozice

● Datum vzniku události

Pomocí tlačítka vyberte datum události.

Textové pole – k zadání textu dané délky

Datumové pole – pomocí ikonky kalendáře k zadání data

Seznam – máte možnost vybrat pouze jednu položku ze seznamu

Modré kolečko vedle položky určuje povinná políčka.

Modul Zápis o škodě

Tento modul slouží k zadání nové škody. Pro založení záznamu můžete použít odkaz na **Úvodní straně**.



Vytvořit nový zápis o škodě

Klikněte zde pro sepsání zápisu o škodě

Vyplňte všechna povinná pole (označená modrou ikonkou).

Nezapomínejte používat nápovědu u jednotlivých položek, kde můžete nalézt celou řadu dodatečných informací.

Záznam uložíte tlačítkem **OK** z menu vlevo. V případě, že záznam uložit nechcete, tak stiskněte **Zrušit**.

V případě, že jste nezadali některé povinné pole, tak záznam nepůjde uložit. Chybějící údaje budou vyznačeny **červenou ikonkou**.

● Jméno a Příjmení (příčina)

Jméno a Příjmení zaměstnance, který škodu způsobil, případně příčina škody. Případně uveďte 'neznámý'

Po uložení nového záznamu tlačítkem **OK**, se zobrazí informace o přiděleném čísle škody.

Po uložení záznamu se zpřístupní další možnosti a položky dle zadaných informací.

Zadané údaje se **zároveň uzamknout pro změny**. V případě chybně uloženého záznamu máte možnost zadat škodu pod novým číslem.

V případě, že se např. jedná o **Naši vinu**, tak se zpřístupní záložka **Dohoda** pro zadání dalších údajů pro vygenerování **Dohody** o uznání škody. Pro jejich zadání zvolte **Editovat**.

Dále máte možnost ihned vygenerovat Zápis o škodě odkazem v horní části.

View Zápis o škodě

Základní informace

Uznání závazku

Průběh likvidace

Číslo zápisu	1904
Všechny faktury	Ne
Archiv	Ne

Základní informace o škodě

Vygenerovat dokument: Zápis o škodě

Menu vlevo obsahuje také odkazy na **Faktury** a **Hlášenky**. Po kliknutí na příslušné tlačítko přejdete do daného modulu a zároveň dojde k vyfiltrování příslušných záznamů. Modul Hlášenky slouží pouze k nahlížení na zaregistrovaná hlášení na pojišťovny.

Zobrazení informací o dodaných dokumentech potřebných k likvidaci škody a jejímu uznání pojišťovnou

Jakmile pracovník MARSH odešle emailem požadované doklady, tak máte možnost získat přehled o Vámi dodaných dokumentech v záložce **Pojištění**.

Zde najdete přehled o tom, kolik a jaké dokumenty ještě musíte dodat, aby byla škoda úspěšně vyřízena.

U každého dokumentu je informace o stavu – Dodáno, Částečně (ještě se na něco čeká), Nedodáno.

Položka Číslo škody (Pojišťovna) je vyplněna pouze tehdy, pokud již škoda byla zaregistrována u pojišťovny.



MARSH, s.r.o.
Vinohradská 2828/151
130 00 Praha 3
IČ: 45306541