



Rámcová kupní smlouva č. 180 020 0002

Čl.1. – Smluvní strany

1.1. Prodávající: Statutární město Zlín

sídlem: nám. Míru 12, 760 01 Zlín,
jehož jménem jedná: Ing. et Ing. Jiří Korec, primátor
ve věcech smluvních: RNDr. Bedřich Landsfeld, náměstek primátora
ve věcech technických: [redacted]

[redacted]
odpovědný útvar: OMZ MMZ a OŽPaZ MMZ
IČO: 00283924 DIČ: CZ00283924
[redacted]

1.2. Kupující:

Josef Polách
místo podnikání: Jar. Staši 223, 763 02 Zlín – Malenovice
IČO: 72369451 neplátce DPH
[redacted]

uzavírají v souladu s ust. §2079 a násl. zák.č. 89/2012 Sb., tuto kupní smlouvu na prodej palivového dříví v r. 2020

Čl.2. – Úvodní ujednání

- 2.1. Prodávající jako vlastník dřevin rostoucích mimo les na území Statutárního města Zlín na základě vlastního poptávkového řízení na prodej (odběr) palivového dříví na r. 2020 uzavírá s vybraným uchazečem a kupujícím tuto rámcovou kupní smlouvu.
- 2.2. Smluvní strany uzavírají rámcovou kupní smlouvu s cílem stanovit jejím prostřednictvím podmínky při prodeji (odběru) palivového dříví, zejména pak podmínky cenové a platební.
- 2.3. Smluvní strany považují ujednání obsažená v této smlouvě za ujednání v souladu s dobrými mravy a zásadami poctivého obchodního styku.

Čl.3. – Předmět smlouvy

- 3.1. Smluvní strany se dohodly, že na základě této smlouvy budou realizovány jednotlivé prodeje dřevní hmoty, jejichž předmětem bude dodání konkrétního množství dříví ihned na lokalitě, kde byla dřevina pokácena.
- 3.2. Smlouva se po dobu své platnosti vztahuje na všechny dodávky mezi výše uvedenými smluvními stranami v lokalitách (sekcích) Zlín – SEVER/+JIH/+ZÁPAD dle přílohy č. 1 – zákres do snímku mapy.
- 3.3. Na základě této smlouvy je kupující povinen odebírat veškerou dřevní hmotu pokácenou v lokalitách dle čl. 3.2. této smlouvy.

- 3.4. Uzavření této kupní smlouvy nebrání prodávajícímu realizovat prodej palivového dříví v dané lokalitě jiným zájemcům.

Čl.4. – Termín plnění, přejímka a organizace dodávek

- 4.1. V den těžby dřevní hmoty se prodávající zavazuje potvrdit kupujícímu informaci o vzniklé dřevní hmotě a její lokalizaci, vždy nejpozději do 10 hod. daného dne; den předem bude informovat kupujícího o záměrech kácení. Prodávající dřevinu pokácí a zbytky do Ø10cm odklidí vlastním nákladem. Zbylá dřevní hmota bude prodávajícím, bude-li to možné, rozřezána na metrové části. Dřevní hmota bude pro kupujícího v den těžby k dispozici cca od 15 hod. Dopracování dřevní hmoty, nakládku a odvoz dřevní hmoty je kupující povinen započít realizovat ještě v den těžby dřevní hmoty prodávajícím.
- 4.2. Po příjezdu na lokalitu je kupující povinen na místě pořídit průkaznou digitální fotografii pro přesné určení množství prodávajícího palivového dříví. Takto pořízenou fotodokumentaci je povinen kupující archivovat min. po celou dobu platnosti smlouvy. Na místě samém odsouhlasí vždy zástupce prodávajícího a kupujícího písemně dodací list s určením množství palivového dříví z dané lokality. Kupující je podle této smlouvy povinen na lokalitě dříví dopracovat, vlastním nákladem naložit a vlastním nákladem z lokality odvézt, to vše nejpozději do následujícího dne po těžbě na dané lokalitě, nedohodnou-li se strany jinak. O skončeném odvozu dřevní hmoty a úklidu lokality je povinen kupující prodávajícího zpětně informovat.
- 4.3. Nastanou-li u některé ze smluvních stran skutečnosti bránící řádnému plnění smlouvy, je povinna to ihned bez zbytečného odkladu oznámit druhé smluvní straně a dohodnout termín jednání zástupců oprávněných jednat ve věcech technických a smluvních.

Čl.5. – Cena

- 5.1. Smluvní strany sjednaly cenu palivového dříví podle této smlouvy dohodou ve výši:
- | | |
|-------------------|----------------------------------|
| sekce ZÁPAD | 100,- Kč/m ³ bez DPH. |
| sekce JIH | 100,- Kč/m ³ bez DPH |
| sekce SEVER | 100,- Kč/m ³ bez DPH |
- V takto sjednané ceně je zahrnuta cena za dopracování dříví, nakládku i dopravu dříví kupujícími z lokality. DPH bude fakturována v souladu se zákonem č. 235/2004Sb., o dani z přidané hodnoty, ve znění platném ke dni uskutečnění zdanitelného plnění.
- 5.2. V jednotlivých případech lze po vzájemné dohodě sjednat cenu odlišnou a to vyšší oproti sjednané kupní ceně dle čl. 5.1. této smlouvy.
- 5.3. Kupující je vlastníkem dřevní hmoty až úplným zaplacením ceny. Nebezpečí škody na věci přechází na kupujícího okamžikem, kdy mu prodávající umožní s dřívím nakládat.

Čl.6. – Platební podmínky, fakturace, ukončení smlouvy

- 6.1. Fakturace za odběr dřevní hmoty bude ze strany prodávajícího provedena jedenkrát měsíčně na základě odsouhlasených dodacích listů z jednotlivých lokalit odběru v předchozím kalendářním měsíci. Faktura-daňový doklad bude vystavena nejpozději do 10-tého dne následujícího kalendářního měsíce, kupující se zavazuje poskytnout k vystavení fakturace nezbytnou součinnost. Přílohou každé vystavené faktury-daňového dokladu jsou odsouhlasené dodací listy dle článku 4.2. smlouvy.
- 6.2. Splatnost faktur-daňových dokladů je 14 dní od vystavení.

- 6.3. Podle dohody stran je možno tuto smlouvu ukončit dohodou smluvních stran, případně výpovědí i bez udání důvodu. Strany sjednaly výpovědní lhůtu v délce 1 měsíce, která počíná běžet prvním dnem po doručení výpovědi druhé smluvní straně. Opakované porušení podmínek této smlouvy ze strany kupujícího zakládá právo prodávajícího na podání výpovědi.
- 6.4. Pro účely této smlouvy strany sjednaly, že veškerá korespondence bude prováděna na adresu stran uvedenou v záhlaví smlouvy, případně adresu jinou, řádně a včas předem prokazatelně sdělenou druhé smluvní straně a to formou doporučené poštovní zásilky. Nebude-li zásilka adresátem převzata v úložní době, sjednaly strany fikci doručení, kdy zásilka se považuje za doručenou 10-tým dnem po prokazatelném odeslání druhé smluvní straně.

Čl.7. – Smluvní pokuty

- 7.1. Kupující při prodlení s úhradou kupní ceny za odebranou dřevní hmotu je povinen a zavazuje se zaplatit prodávajícímu smluvní pokutu ve výši 0,05% z dlužné částky za každý den prodlení. Toto ujednání nemá vliv na případnou výši náhrady škody a ušlého zisku.

Čl.8. – Závěrečná a ostatní ujednání

- 8.1. Kupující odpovídá za dodržování BOZP vyplývajících z povahy jeho prací při odběru dřevní hmoty.
- 8.2. Tuto kupní smlouvu je možno měnit a upřesnit jediňe písemným, číslovaným dodatkem, dohodnutým zástupci obou smluvních stran oprávněných jednat jménem stran ve věcech smluvních.
- 8.3. Kupující se zavazuje při plnění předmětu smlouvy postupovat s odbornou péčí, zavazuje se dodržovat obecně závazné předpisy, technické normy, podmínky této smlouvy a pokyny prodávajícího na lokalitě odběru. Při jejich porušení pak kupující odpovídá za vzniklé škody a tyto je povinen uhradit. Smluvní strany jsou si vědomy svých povinností a závazků vyplývajících a dohodnutých v této smlouvě a na důkaz své svobodné a vážné vůle připojují k textu smlouvy své podpisy.
- 8.4. Smlouva se uzavírá na dobu určitou od 1. 1. 2020 do 31. 12. 2020.
- 8.5. Smlouva je platná dnem podpisu smlouvy statutárními zástupci smluvních stran. Smlouva nabývá účinnosti dnem jejího uveřejnění prostřednictvím registru smluv podle zákona č. 340/2015 Sb., v platném znění. Uveřejnění smlouvy prostřednictvím registru smluv provede prodávající. Smluvní strany souhlasí s uveřejněním smlouvy prostřednictvím registru smluv v celém rozsahu.
- 8.6. Smlouva je vyhotovena ve 4 paré, každé s platností originálu, pro prodávajícího 3 vyhotovení.
- 8.7. Práva a povinnosti smluvních stran touto smlouvou výslovně neupravená se řídí obecnými ustanoveními občanského zákoníku.
- 8.8. Kupující bere na vědomí zpracování poskytnutých osobních údajů prodávajícím. Kupující bere na vědomí, že podpisem smlouvy se stává subjektem osobních údajů. Správcem osobních údajů se pro tyto účely stává statutární město Zlín, sídlem nám. Míru 12, 760 01 Zlín. Poskytnuté osobní údaje budou spravovány po dobu 10 let od podpisu smlouvy. Kupující může v případě potřeby kontaktovat Pověřence pro ochranu osobních údajů. Kontakt nalezne na www.zlin.eu -> Jsem

občan -> Kontakty a úřední hodiny -> Kontakty -> Kontaktní údaje na pověření. Podrobné informace o zpracování osobních údajů lze nalézt na www.zlin.eu/gdpr.

8.9. Nedílnou součástí této smlouvy je k datu podpisu smlouvy Příloha č. 1 – zákres do snímku mapy.

14. 01. 2020

Ve Zlíně dne

Doložka dle ust. §41 zák. č. 128/2000 Sb., o obcích:

Schváleno orgánem obce:

Datum a číslo jednací:

Schváleno orgánem obce:

Datum a číslo jednací:

Zastupitelstvo města Zlína

12. 12. 2019, č.j. 4/8Z/2019

schválen rozpočet města na r.2020

Rada města Zlína

16. 12. 2019, č.j. 91/25R/2019

schválení smlouvy

Příloha:

č. 1 – zákres do snímku mapy

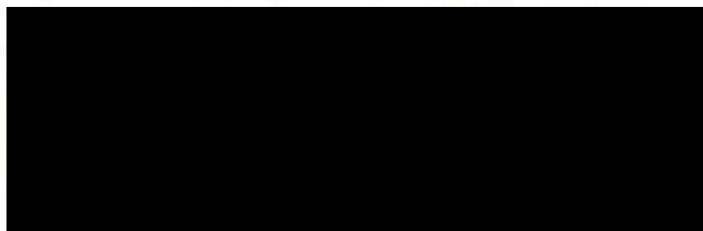
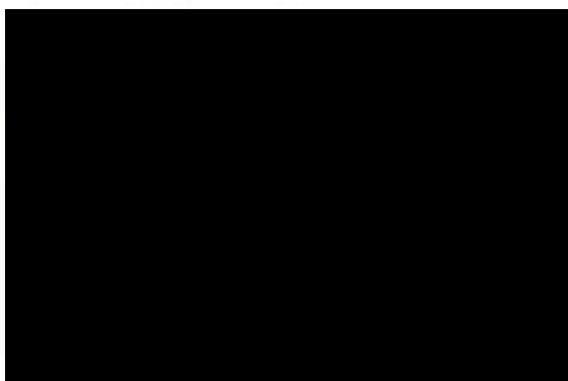
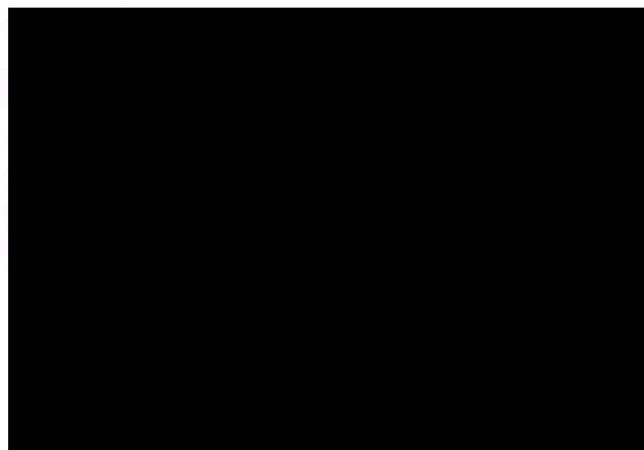
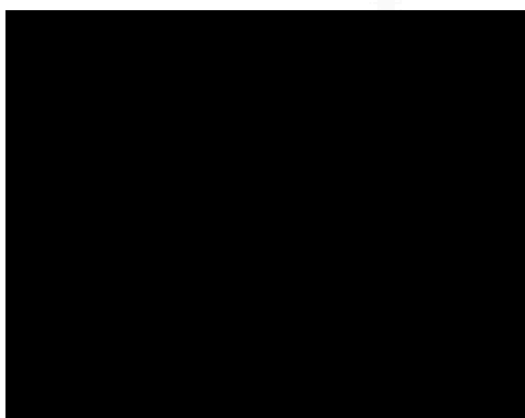

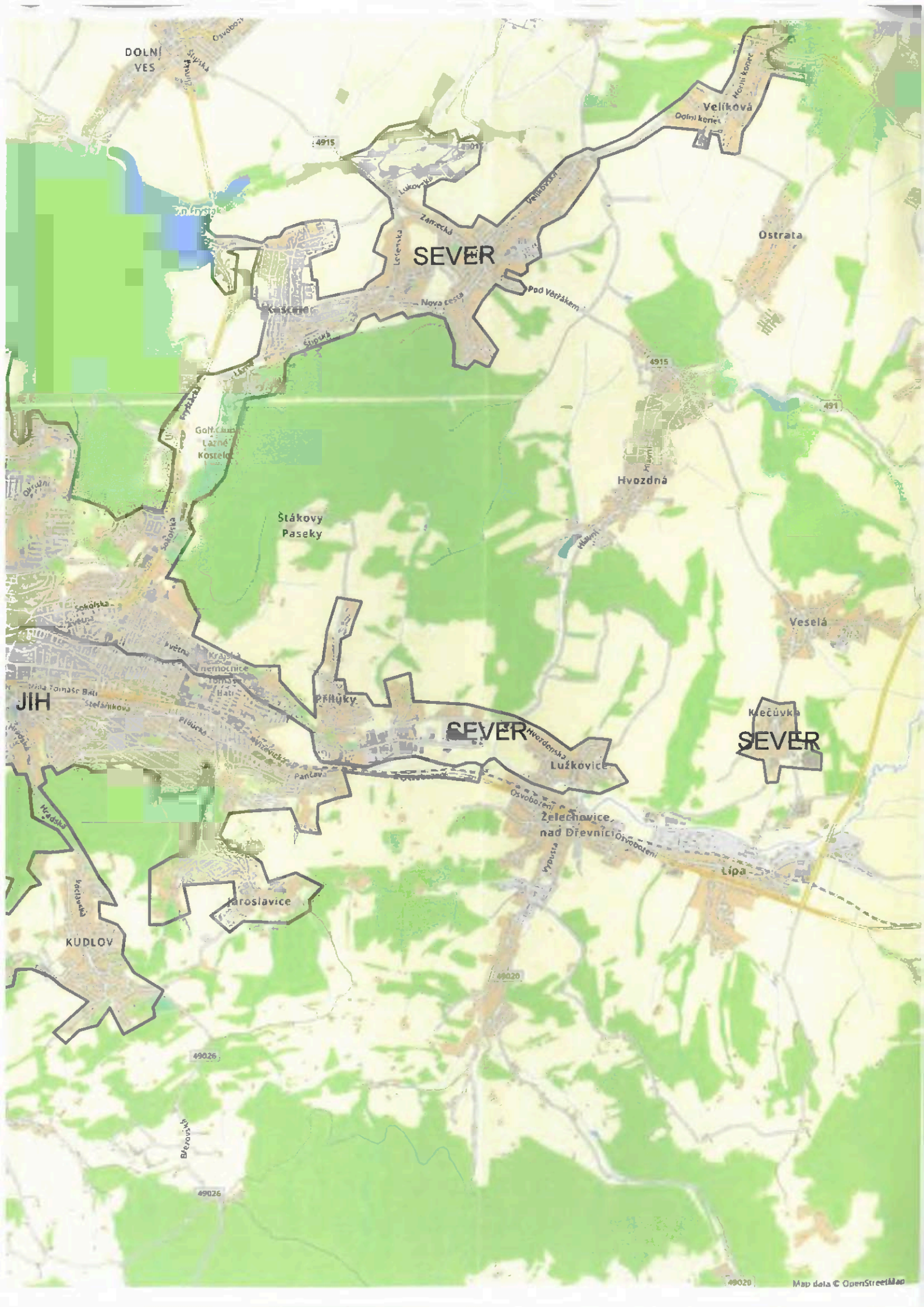

DOLNÍ VES

SEVER

Veliková

Ostrata

Štákovy Paseky

Hvozdná

Veselá

JIH

SEVER

SEVER

Přibůvky

Lužkovice

Kečůvka

Želechovice nad Dřevnicí

KUDLOV

Jaroslavičice

Lipa