

Smlouva č. 11309 o zajištění odvozu odpadu

I. Smluvní strany

Objednatel Diagnostický ústav pro mládež
sídlo Lublaňská 1724/33, 12000 Praha 2
IČ 49625357
DIČ
(dále jen jako "objednatel")

Diagnostický ústav pro mládež
Lublaňská 1724/33
12000 Praha 2

a

Zhotovitel Komwag, podnik čistoty a údržby města, a.s.
sídlo Perucká 2542/10, 12000 Praha 2 - Vinohrady
IČ 61057606
DIČ CZ61057606
(dále jen "zhotovitel")

Smluvní strany uzavírají tuto smlouvu o dílo podle § 536 a násl. obchodního zákoníku.

II. Předmět smlouvy

Předmětem smlouvy je pravidelný odvoz odpadu zhotovitelem z objektu objednatele. Prováděné činnosti zhotovitelem jsou uvedeny v příloze č. 1 - Výpočtový list.

III. Cena a platební podmínky

Smluvní cena za činnosti uvedené v čl. II. Předmět smlouvy je uvedena v příloze č. 1 - Výpočtový list.

Smluvní cena je splatná vždy do 15 dnů ode dne doručení objednateli na základě faktury vystavené zhotovitelem za příslušné čtvrtletní období.

V případě prodlení s placením vyúčtované ceny, bude zhotovitel objednateli účtovat za každý den prodlení úroky z prodlení ve výši 0,05% z dlužné částky.

V případě, že dojde k navýšení cen vstupních nákladů, vyhrazuje si zhotovitel právo zvýšit smluvní cenu. Tuto skutečnost s uvedením jejich důvodů je zhotovitel povinen písemně objednateli oznámit. Pokud zhotovitel neobdrží od objednatele do 30 dnů od doručení oznámení záporné stanovisko, považuje se nové cenové ujednání za oboustranně souhlasně uzavřené.

IV. Závěrečná ustanovení

Tato smlouva se uzavírá na dobu neurčitou.

Veškeré změny a doplňky této smlouvy mohou být provedeny pouze formou písemných dodatků k této smlouvě.

Vztahy, které nejsou touto smlouvou výslovně upraveny se řídí obchodním zákoníkem, zákonem č. 185/2001 Sb. O odpadech, Všeobecnými obchodními podmínkami svozu a likvidace odpadu společnosti KOMWAG a.s. a dalšími obecně závaznými předpisy, které s předmětem smlouvy souvisí.

Tato smlouva je vyhotovena ve dvou stejnopisech, z nichž každá ze smluvních stran obdrží po jednom.

Tato smlouva nabývá účinnosti dnem 12.02.2014

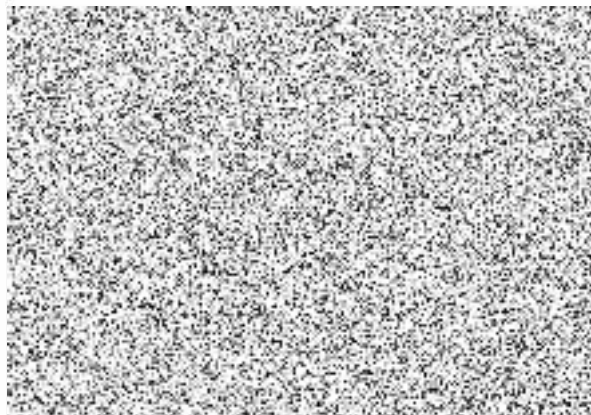
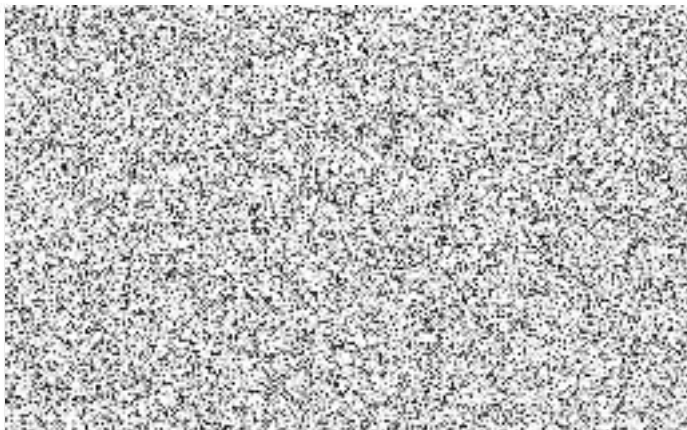

KOMWAG a.s.
Perucká 2542/10
12000 Praha 2 - Vinohrady

Odběratel :
Diagnostický ústav pro mládež

Lublaňská 1724/33
120 00 Praha 2
IČO : 49625357 DIČ :

Diagnostický ústav pro mládež

Lublaňská 1724/33
120 00 Praha 2

Výpočtový list číslo : 11309

Objednávka :

Smlouva od : 12.02.2014 Smlouva do :

Objekt specifikovaný :

Obvod: Katastr:
Ulice: ČP: ČO:

Místo přistavení nádob :

Obvod: Katastr:
Ulice: ČP: ČO:

Pozn.:

Název	Počet	Předpis 2014	V dalších I.(1)	Platn.od	Platn.do	Sezóna	Typ odp.	Sch.	M
240 L - 2x týdně	2,00	7042,00	8400,00	01.03.2014			N 200301	0	0
Celkem Kč:		7042,00	8400,00						

Bude odečtena sleva 10,00 % pro období od 12.02.2014

Typ odpadu: N = Neseparovaný S = Sklo P = Papír U = Umělá hmota
B = Bio K = Nápojové kartony C = Čiré sklo

Způsob platby :

Četnost platby :

Platnost od :

V Praze dne :

Souhlas objednatele :

Cena bez DPH
(1) Změna ceny pro příští období vyhrazena

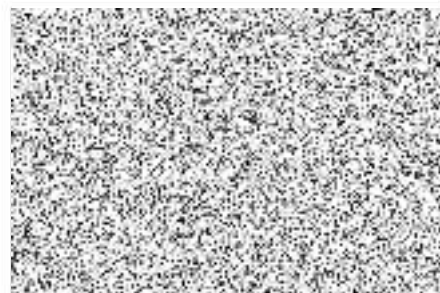

Základní popis odpadu

Dodavatel odpadu (vlastník odpadu)		Místo vzniku odpadu	
Název/jméno	Diagnostický ústav pro mládež	Název/jméno	Diagnostický ústav pro mládež
Adresa	Lublaňská 1724/33, 120 00 Praha 2	Adresa	Lublaňská 1724/33, 120 00 Praha 2
IČO	49625357	IČO	49625357

Specifikace odpadu dodávaného do zařízení

Kód odpadu:	20 03 01	Kategorie:	O	Název odp.:	Směsný komunální odpad										
Nebezpečné vlastnosti	H1	H2	H3-A	H3-B	H4	H5	H6	H7	H8	H9	H10	H11	H12	H13	H14
Předp. mn. odpadu v dodávce (t)				Předp. četnost dodávek shodných vlast. za rok				Předp. mn. odpadu za rok (t)							
Popis vzniku odpadu:	Směsný komunální odpad vzniká při běžné činnosti jednotlivých živností či obcí a jeho složení odpovídá jeho původu.														
Fyzikální vlastnosti	Konzistence: <input checked="" type="checkbox"/> pevný <input type="checkbox"/> sypký <input type="checkbox"/> prachovitý <input type="checkbox"/> kašovitý <input type="checkbox"/> nehomogenní <input type="checkbox"/> kapalný Barva: _____ Zápach: <input type="checkbox"/> ne <input checked="" type="checkbox"/> slabý <input type="checkbox"/> střední <input type="checkbox"/> silný Další vlastnosti: _____														
Kritické ukazatele:	nebezpečné vlastnosti														
<input type="checkbox"/> ZPO byl zpracován na základě zkoušek <input checked="" type="checkbox"/> ZPO nebyl zpracován na základě zkoušek, ale na základě odborného úsudku, protože <input checked="" type="checkbox"/> z odpadu nelze odebrat reprezentativní vzorek <input checked="" type="checkbox"/> hodnocení pro účely přijetí do zařízení bylo provedeno na základě znalosti vstupních surovin, technologie vzniku odpadu, úpravy a dalších informací															
Odborný úsudek:	Jedná se o běžný odpad, který vzniká při činnosti živností či domácností. Odpad byl upraven vytříděním nebezpečných a využitelných složek. Odpad bude odstraněn uložením na skládku v souladu s provozním řádem daného zařízení.														

Specifikace pro přijetí odpadu na skládku (vyplňuje se pouze v případě, že odpad je určen ke skládkování)

Vyluhovatelnost odpadu	<input type="checkbox"/> třída I	<input type="checkbox"/> třída IIa	<input type="checkbox"/> třída IIb	<input type="checkbox"/> třída IIa	<input type="checkbox"/> třída III
Další vlastnosti	<input type="checkbox"/> TOC < 3 % nebo DOC < 50 mg/l	<input type="checkbox"/> TOC < 5 % nebo DOC < 80 mg/l	<input type="checkbox"/> TOC < 5 % nebo DOC < 80 mg/l	-	<input type="checkbox"/> TOC < 5 % nebo DOC < 100 mg/l a ztráta žiháním < 10 %
Určení skupiny skládky	<input type="checkbox"/> S-IO	<input type="checkbox"/> S-001	<input type="checkbox"/> S-002	<input checked="" type="checkbox"/> S-003	<input type="checkbox"/> S-NO
Mísitelnost odpadu:					
Opatření po přijetí odpadu na skládku:					
Způsob úpravy odpadu před uložením na skládku	<input type="checkbox"/> neupraven	<input type="checkbox"/> D8 biologická úprava	<input type="checkbox"/> D9 fyz. chem. úprava	<input checked="" type="checkbox"/> D13 úprava složení	<input type="checkbox"/> D14 jiné:

Čestné prohlášení původce odpadu

Odpad splňuje podmínky pro ukládání na skládku dle přílohy č. 5 vyhlášky 294/2005 Sb.

Odpad nelze z technicko ekonomických důvodů využít ani jinak odstranit v souladu s par. 11 ods. 3 zákona č. 185/2001 Sb. a vyhlášky č. 294/2005 Sb. příl. 1, ods. 3, písm. d.

V případě, že dojde ke změně surovin nebo technologie procesu, ve kterém odpad vzniká nebo dalším změnám, které ovlivní kvalitativní ukazatele odpadu klíčové pro jeho přijetí do zařízení provozovatele, bude ZPO při každé takové změně ze strany původce nebo dodavatele neprodleně aktualizován a tato změna bude neprodleně oznámena provozovateli písemně.

Původce odpadu odpovídá za úplnost a pravdivost údajů o odpadu uvedených v ZPO a je zodpovědný za všechny škody (vč. finančních) vzniklé provozovateli zařízení v případě uvedení neúplných nebo nesprávných informací o vlastnostech, složení a deklaraci odpadu ZPO.

Osoba odpovědná za úplnost, správnost a pravdivost ZPO

Jméno a příjmení _____
 Bydliště _____
 Tel./fax: _____
 E-mail: _____

Přílohy: protokol o odběru vzorku odpadu
 protokol o výsledcích zkoušek
 jiné: _____



(dále jen "Všeobecné obchodní podmínky")

Preambule

Základní informace o společnosti KOMWAG, podnik čistoty a údržby města, a.s. lze nalézt na internetové adrese www.komwag.cz.

Článek 1

Základní ustanovení

1. Svaz a odstranění domovního (komunálního) a "živnostenského odpadu" z území hlavního města Prahy zajišťuje zhotovitel v souladu s projektem Magistrátu hl. m. Prahy a obecně závaznými právními předpisy - zejména zákon č. 185/2001 Sb., o odpadech a o změně některých dalších zákonů (dále jen "zákon o odpadech"), vyhláška Ministerstva životního prostředí č. 381/2001 Sb., Vyhláška Ministerstva životního prostředí, kterou se stanoví Katalog odpadů, Seznam nebezpečných odpadů a seznamy odpadů a států pro účely vývozu, dovozu a tranzitu odpadů a postup při udělování souhlasu k vývozu, dovozu a tranzitu odpadů (Katalog odpadů) a obecně závazná vyhláška č. 5/2007 Sb. hl. m. Prahy, kterou se stanoví systém shromažďování, sběru, přepravy, třídění, využívání a odstraňování komunálních odpadů vznikajících na území hlavního města Prahy a systém nakládání se stavebním odpadem (vyhláška o odpadech).
2. Výklad pojmů: Odpad je každá movitá věc, které se osoba zbavuje nebo má úmysl nebo povinnost se jí zbavit a přísluší do některé ze skupin odpadů uvedených v příloze č. 1 zákona o odpadech. Objednatel (plátce poplatku) je fyzická nebo právnická osoba, ke které se váže vlastnické právo k adresnému bodu, nebo dle ustanovení §4 písm. p) zákona o odpadech, právnická osoba, nebo fyzická osoba oprávněná k podnikání při jejíž činnosti vznikají odpady. Zhotovitel je osobou oprávněnou, která je oprávněna k nakládání s odpady podle zákona o odpadech nebo podle zákona č. 455/1991 Sb., o živnostenském podnikání (živnostenský zákon), ve znění pozdějších předpisů. Sběr odpadů je soustředování odpadů od objednatele za účelem jejich předání k dalšímu využití nebo odstranění zhotoviteli. Svaz odpadů je převzetí odpadů od objednatele zhotovitelem. Okamžikem převzetí odpadů se odpad stává vlastnictvím zhotovitele. Odstranění odpadů jsou činnosti uvedené v příloze č. 4 zákona o odpadech. Sběrná nádoba je typizovaná nádoba určená k odložení složek odpadu (tzv. popelnice, kontejner), která je ve vlastnictví nebo nájmu zhotovitele. Ve sběrné nádobě jsou složky odpadu přechodně shromažďovány do doby svozu odpadu.
3. Pro spolehlivé zajištění pravidelného odvozu odpadu vytváří zhotovitel svozové plány. Zhotovitel vede evidenci o počtu a druhu sběrných nádob náležejících ke konkrétním svozovým (adresným) bodům. Svazovým (adresným) bodem je adresa umístění sběrné nádoby uvedená ve Smlouvě o zajištění odvozu živnostenského odpadu (dále jen "Smlouva") nebo v Prohlášení plátce poplatku (dále jen "Prohlášení").
4. V rámci odvozu odpadu poskytuje společnost svým zákazníkům standardní a nadstandardní služby. Rozsah standardních služeb (odvoz odpadu) je uveden ve Smlouvě nebo v Prohlášení, kde je vymezen počet sběrných nádob a četnost obsluhy předmětného adresného bodu. Nadstandardními službami je chápána manipulace se sběrnými nádobami přesahující pásmo vymezeno vyhláškou Magistrátu hl. m. Prahy č. 21/2005 (tzv. vyhláška o odpadech), obsluha klíčů a úklid okolo sběrných nádob. Nadstandardní služby, které se váží ke standardním službám jenž jsou specifikovány v Prohlášení jsou zákazníkům poskytovány na základě individuálně uzavřené Smlouvy o zajištění nadstandardních služeb, nebo jsou součástí Smlouvy o zajištění odvozu živnostenského odpadu.

Článek 2

Uzavírání smlouvy

1. Smlouva se uzavírá na základě písemné objednávky objednatelem (poštou, faxem, e-mailem), nebo prostřednictvím objednávkového formuláře umístěného na webových stránkách zhotovitele. Smlouvu je možné také uzavřít osobně v sídle zhotovitele. Objednatel uzavřením Smlouvy akceptuje tyto Všeobecné obchodní podmínky stanovené zhotovitelem. Vztahy objednatele a zhotovitele se řídí těmito Všeobecnými obchodními podmínkami, které jsou pro obě strany závazné, pokud není v jiné Smlouvě dohodnuto mezi smluvními stranami jinak. Podmínky blíže vymezují a upřesňují práva a povinnosti zhotovitele a objednatele. Všeobecné obchodní podmínky ve svém aktuálním znění tvoří obsah Smlouvy, resp. je její nedílnou součástí.
2. Předmětem Smlouvy jsou pouze položky výslovně uvedené ve Smlouvě nebo Prohlášení.
3. Veškeré dodávky služeb se provádějí na základě těchto Všeobecných obchodních podmínek a za podmínek v nich obsažených. Při sjednávání jednotlivých Smluv se vychází ze skutečnosti, že objednatel je s těmito Všeobecnými obchodními podmínkami seznámen a souhlasí s nimi.
4. Podmínkou uzavření Smlouvy na odvoz komunálního odpadu (Prohlášení) je předložení originálu nebo kopie výpisu z katastru nemovitostí, ze kterého bude jednoznačně patřit vlastnické právo objednatele k adresnému bodu. Objednatel je dále povinen předložit je-li fyzickou osobou občanský průkaz, je-li právnickou osobou originál nebo kopii výpisu z obchodního rejstříku. Jedná-li se o uzavření Smlouvy na odvoz živnostenského odpadu, je objednatel povinen předložit originál nebo kopii výpisu z obchodního rejstříku, živnostenský list nebo jiný obdobný doklad.

Článek 3

Práva a povinnosti objednatele

1. Objednatel je povinen:
 - a. Umístit sběrné nádoby v objektu v souladu se zvláštními předpisy (v chodbě, dvoře, zahradě aj.) nebo umístit sběrné nádoby v kontejnerovém stání.
 - b. udržovat čistotu a pořádek na stálém stanovišti sběrných nádob, každou nádobu plnit tak, aby bylo možné víko zavřít a odpad při manipulaci nevyváděl ven.
 - c. zajistit u zhotovitele dostatečný objem sběrných nádob na směsný odpad.
 - d. přistavit sběrné nádoby na místo přistavení vzdálené maximálně 15 m od kraje (hranice vozovky a chodníku nebo krajnice) pozemní komunikace (zpravidla na chodník), ze které se svaz odpadů provádí. Sběrné nádoby lze umístit na místo přistavení pouze v den svozu. Na území Pražské památkové rezervace je doba pro umístění sběrných nádob na místo přistavení maximálně 1 hodina před a po určené době svozu; pokud je určená doba svozu odpadů od 1 hodiny (ráno) do 5 hodin (ráno), lze sběrné nádoby umístit na místo přistavení v době od 24 hodin do 6 hodin (ráno), tato povinnost se nevztahuje na objednatele, který má se zhotovitelem uzavřenou nadstandardní Smlouvu o nadstandardních službách.
 - e. během sněhové kalamity zajistit přístup na stálé stanoviště sběrných nádob, včetně přístupové cesty k místu nakládky. Pokud tak neučiní, bude svaz proveden zhotovitelem v dalším nejbližším termínu dle harmonogramu svozu, po odstranění překážky.
2. Objednatel se zavazuje:
 - a. poskytnout zhotoviteli součinnost tím, že mu zajistí a umožní bezpečný přístup ke sběrným nádobám při svozu odpadů.
 - b. užívat zapůjčené sběrné nádoby v souladu s podmínkami pro její užívání a bude o ně řádně pečovat.
 - c. neodkládat do sběrných nádob jakýkoliv jiný odpad než odpad k tomu určený, zejména nesmí do sběrných nádob odkládat objemný odpad, žhavý popel, kapaliny, žíravé látky, výbušné, zápalné a lehce vznětlivé látky, uhynulá zvířata, zeminu, stavební sut' a jiné odpady či materiály ohrožující zdraví nebo bezpečnost třetích osob a osob manipulujících s nádobami (ani jiné nebezpečné odpady).
 - d. neodkládat mimo sběrné nádoby žádný odpad a neumožnit odložení odpadů mimo místo k tomu určené třetím osobám.
 - e. oznamovat zhotoviteli veškeré změny, které se vztahují k plnění předmětu Smlouvy, zejména změnu adresy a překážky ve svozu odpadů bude zhotoviteli písemně oznamovat bez zbytečného odkladu minimálně tři dny před očekávanou změnou.
3. Objednatel odpovídá za poškození nebo ztrátu sběrné nádoby. V případě ztráty nebo poškození sběrné nádoby nad míru běžného opotřebení (např. propálení, násilné poškození atd.) se objednatel zavazuje uhradit zhotoviteli vzniklou škodu.
4. Objednatel se zavazuje plnit povinnosti uvedené v Článku 3 těchto Všeobecných obchodních podmínek. V případě neplnění těchto povinností a v případě, že tímto chováním vznikne zhotoviteli škoda, je zhotovitel oprávněn požadovat po objednateli náhradu této škody v plné výši.
5. Objednatel prohlašuje, že je seznámen se způsobem užívání sběrných nádob.

Článek 4 Práva a povinnosti zhotovitele

1. Zhotovitel se zavazuje:

- provádět pro objednatele pravidelný svoz určeného odpadu od objektu nebo prostor, které objednatel vlastní, spravuje nebo má v nájmu, a to speciálním zařízením zhotovitele. Četnost svozu odpadu je uvedena v Prohlášení nebo v Příloze č. 1. - Specifikace prováděných služeb a jejich ceny, která je nedílnou součástí této Smlouvy,
- převzít určený odpad do svého vlastnictví, a to okamžikem naložení určeného odpadu na dopravní prostředek zhotovitele. Tímto okamžikem na sebe zhotovitel přebírá odpovědnost za další nakládání s odpadem, který převzal od objednatele.
- zapůjčit objednateli po dobu trvání Smlouvy sběrné nádoby, do nichž bude určený odpad ukládán. Typy a počty zapůjčených sběrných nádob jsou uvedeny v Prohlášení nebo v Příloze č. 1. - Specifikace prováděných služeb a jejich ceny, která je nedílnou součástí této Smlouvy,
- provádět výměnu poškozených sběrných nádob nebo přistavení náhradních sběrných nádob v případě ztráty bez zbytečného odkladu na základě písemného požadavku objednatele, který musí předložit zhotoviteli daňový doklad o úhradě ztráty sběrné nádoby.

Článek 5 Cena

- Ceny služeb jsou zhotoveny dle ceníku zhotovitele platného ke dni uzavření Smlouvy.
- Cena je splatná vždy do 15 dnů (není-li ve Smlouvě stanoveno jinak) ode dne, kdy je objednateli doručena faktura vystavená zhotovitelem za příslušné roční období.
- V případě prodlení s placením vyúčtované ceny, je zhotovitel oprávněn účtovat objednateli za každý i jen započatý den prodlení úrok z prodlení ve výši 0,05% z dlužné částky.
- V případě, že dojde k navýšení cen vstupních nákladů, vyhrazuje si zhotovitel právo zvýšit smluvní cenu. Tuto skutečnost s uvedením důvodů je zhotovitel povinen písemně oznámit objednateli. Pokud zhotovitel neodbrzdí od objednatele do 30 dnů od doručení oznámení o zvýšení smluvní ceny záporné stanovisko, považuje se nové cenové ujednání za oboustranně odsouhlasené.

Článek 6 Reklamacce

- V případě vadného poskytování služeb ze strany zhotovitele vzniká objednateli právo na reklamaci.
- Veškeré reklamacce týkající se poskytovaných služeb (např. nezamykání domovních dveří, nevyvezení odpadu, apod.) je objednatel povinen uplatnit u zhotovitele včas a to do 24 hodin od vzniku závady. Uplatnění reklamacce může objednatel provést ústně nebo písemně. V případě ústního reklamačního podání, je potřeba potvrdit reklamaci ještě písemně, a to do 5-ti pracovních dnů od ústního nahlášení. Není-li reklamaci v plném rozsahu vyhověno ve lhůtě plnění (do 5 pracovních dní), je povinen pověřený pracovník zhotovitele sepsat s objednatelem reklamační protokol s uvedením data, předmětu reklamacce a popřípadě stanoviska příslušné osoby apod.
- O všech přijatých reklamacích vede zhotovitel evidenci. Zhotovitelem přijaté reklamacce budou zhotovitelem vyřizovány a závady odstraňovány bez zbytečného odkladu ode dne jejich uplatnění. Náhrada za ztracené a poškozené sběrné nádoby vinou zhotovitele, bude poskytnuta nejpozději do 5 pracovních dnů. Objednatel je povinen poskytnout potřebnou součinnost k řešení reklamacce.
- Objednateli vzniká nárok na slevu z ceny služby, dojde-li k opakovanému, zhotoviteli oznámenému a jím zaviněnému neprovedení služeb. Tento nárok je třeba uplatnit u zhotovitele písemnou cestou.

Článek 7 Ukončení smluvního vztahu

- Strany se mohou kdykoliv dohodnout na zrušení Smlouvy.
- Každá smluvní strana je oprávněna Smlouvu vypovědět písemnou výpovědí doručenou druhé smluvní straně. Výpovědní lhůta činí 3 měsíce a počíná běžet prvním dnem kalendářního měsíce následujícího po měsíci, ve kterém byla výpověď doručena druhé smluvní straně.
- Objednatel má právo bez zbytečného odkladu odstoupit od Smlouvy jednostrannou písemnou výpovědí adresovanou zhotoviteli v případě, že objednatelem bude doloženo (reklamačními protokoly), že v důsledku zavinění zhotovitele došlo při odvozu a odstranění odpadu k závažným nebo opakovaným závadám. Právo odstoupit od Smlouvy však objednatel nemá, jsou-li závady způsobeny objektivními důvody nezávislými na vůli zhotovitele (např. uzavření přístupové komunikace z důvodu její opravy, zahájení stavebních prací apod.).
- Zhotovitel je oprávněn odebrat sběrné nádoby poskytnuté objednateli a/nebo odstoupit od Smlouvy jednostranným písemným prohlášením adresovaným doporučeně objednateli v případě, že je objednatel déle než 30 kalendářních dnů v prodlení se zaplacením smluvní ceny. V případě, že je objednatel v prodlení se zaplacením smluvní ceny méně než 30 dnů, je zhotovitel oprávněn od smlouvy odstoupit pouze tehdy, byl-li na objednatele prohlášen konkurs. Právo na zaplacení dlužné částky a úroků z prodlení zůstane zůstatkům odstoupením nedotčeno.

Článek 8 Závěrečná ustanovení

- Smlouva nebo Prohlášení nabývá platnosti dnem podpisu oběma stranami. Účinnosti nabývá dnem stanoveným ve Smlouvě nebo Prohlášení.
- Změny a doplňky této Smlouvy nebo Prohlášení mohou být provedeny pouze formou písemného dodatku po dohodě obou smluvních stran.
- Smlouva nebo Prohlášení je vyhotoveno ve dvou stejnopisech, z nichž každá ze smluvních stran obdrží po jednom.
- Strany se zavazují neinformovat nepovolané třetí osoby o obsahu práv a povinností vyplývajících pro každého z nich z těchto Všeobecných obchodních podmínek a jednotlivých Smluv, nebude-li v této otázce mezi nimi výslovně ujednáno jinak. Prokazatelné porušení této povinnosti zakládá dotčené straně právo domáhat se náhrady škody tímto jednáním vzniklé.
- Vztahy mezi smluvními stranami výslovně neupravené se řídí především příslušnými ustanoveními zákona č. 513/1991 Sb., obchodní zákoník v platném znění, zákona č. 185/2001 Sb., o odpadech a o změně některých dalších zákonů a dalšími obecně závaznými právními předpisy, které s předmětem Smlouvy souvisí.
- Jestliže se jedna nebo více částí těchto Všeobecných obchodních podmínek stane z jakéhokoliv důvodu právně neúčinnou, netýká se to částí zbývajících.
- Tyto Všeobecné obchodní podmínky jsou platné od 12.02.2014 a ruší veškerá předchozí ustanovení a zvyklosti. Zhotovitel si vyhrazuje právo změnit tyto Všeobecné obchodní podmínky bez předchozího upozornění.
- Smluvní strany prohlašují, že se s obsahem Smlouvy před jejím podpisem podrobně seznámily a Smlouvu uzavírají za svobodné vůle a nikoli v tísní za nápadně nevýhodných podmínek.

KOMWAG a.s.
Perucká 2542/10
12000 Praha 2 - Vinohrady

Odběratel :
Diagnostický ústav pro mládež

Lublaňská 1724/33
12000 Praha 2
IČO : 49625357 DIČ :

Diagnostický ústav pro mládež

Lublaňská 1724/33
12000 Praha 2

Výpočtový list číslo : 11309

Objednávka :

Smlouva od : 12.02.2014 Smlouva do :

Objekt specifikovaný :

Obvod: Praha 2 Katastr: Nové Město
Ulice: Lublaňská ČP: 1724 ČO: 33

Místo přistavení nádob :

Obvod: Praha 2 Katastr: Nové Město
Ulice: Lublaňská ČP: 1724 ČO: 33

Pozn.:

Název	Počet	Předpis 2020	V dalších l.(1)	Platn.od	Platn.do	Sezóna	Typ odp.	Sch.	M
240 L - 2x týdně	2,00	9240,00	9240,00	01.01.2018			N 200301	0	0
120 L - 1x týdně	1,00	6831,00	6831,00	05.12.2018			G 200108	0	0
240 L - 1x týdně	1,00	2233,00	2376,00	23.01.2020			P 150101	0	0
240 L - 1x týdně	1,00	2425,00	2580,00	23.01.2020			U 150102	0	0
Celkem Kč:		20729,00	21027,00						

Bude odečtena sleva 10,00 % pro období od 12.02.2014

Typ odpadu: N = Neseparovaný S = Sklo P = Papír U = Umělá hmota
G = Gastro K = Nápojové kartony C = Čiré sklo

Způsob platby : Faktura

Četnost platby : Čtvrtletní

Platnost od : 12.02.2014

V Praze dne : 14.01.2020

Souhlas objednatele :

Cena bez DPH

(1) Změna ceny pro příští období vyhrazena

Zpracoval : Valtrová Kateřina telefon : 236 040 022

Připravil : Valtrová Kateřina telefon : 236 040 022

Strana 1 z 1