

# NÁJEMNÍ SMLOUVA č. 2667101516

o nájmu prostor sloužících podnikání

**Obchodní firma:** České dráhy, a.s.  
**Sídlo:** Praha 1, Nábřeží L. Svobody 1222, PSČ 110 15  
**Zapsaná ve veřejném rejstříku:** Obchodním rejstříku, vedeném Městským soudem v Praze, sp.zn. B 8039  
**Zastoupena ve věcech smluvních:** Ing. Patrikem Konopáskem  
**Správce nemovité věci, adresa pro doručování písemností:** pověřeným řízením Regionální správy majetku Ústí nad Labem  
**Kontaktní osoba ve věcech smluvních:** České dráhy, a.s. Regionální správa majetku Ústí n.L., K Můstku 1451/2, 400 01 Ústí n.L.  
**Kontaktní osoba ve věcech technických:**  
**IČ:** 70994226  
**DIČ:** CZ70994226  
**Bankovní spojení:**  
**Číslo účtu:**  
**Variabilní symbol:** 2667101516

(dále jen „pronajímatel“)

a

**Obchodní firma:** Martin Veleta  
**Sídlo:** Litvínov - Horní Litvínov, Studentská 2090, PSČ 436 01  
**Zapsaná ve veřejném rejstříku:** Živnostenském rejstříku, vedeném Městským úřadem Litvínov  
**Zastoupena ve věcech smluvních:** Martinem Veletou, majitelem  
**IČ:** 04114710  
**DIČ:** -  
**Plátce DPH:**  
**Bankovní spojení:**  
**Číslo účtu:**

(dále jen „nájemce“, společně uváděny jako „smluvní strany“)

uzavírají podle zákona č. 89/2012 Sb., občanský zákoník v platném znění, tuto smlouvu o nájmu prostor sloužících podnikání (dále jen „smlouva“)

I.

## Předmět smlouvy a Předmět nájmu

- Předmětem této smlouvy je nájem prostor sloužících k podnikání, níže specifikovaných, které se nacházejí v provozní budově bez č. p., v žst. Litvínov, v obci Litvínov. Stavba je součástí pozemku p. č. 2583/11 a je zapsaná u příslušného Katastrálního úřadu pro Ústecký kraj, Katastrální pracoviště Most, k.ú. Horní Litvínov (ČSÚ 686042) na listu vlastnictví č. 4746. Konkrétně se jedná o objekt vedený v DLHM pronajímatele pod inv. č. IC5000082266, (objekt v SAP 1000/06/0255) dále jen „předmět nájmu“ nebo „prostory“.
- Pronajímatel touto smlouvou předává a nájemce přejímá do nájmu:

a)

Sklad č. 0P02 o výměře	24,50 m <sup>2</sup>	SAP 1000/06/0255
Prodejna č. 0P03 o výměře	8,40 m <sup>2</sup>	SAP 1000/06/0255
Prodejna č. 0P04 o výměře	10,50 m <sup>2</sup>	SAP 1000/06/0255
Chodba č. 0P05 o výměře	7,38 m <sup>2</sup>	SAP 1000/06/0255

Celkem pronajato 50,78 m<sup>2</sup> prostor.



3. Specifikace předmětu nájmu s půdorysným plánkem je uvedena v příloze č. 2 této smlouvy.
4. Stav předmětu nájmu bude stranami uveden v předávacím protokolu pořízeném při předání a převzetí předmětu nájmu do užívání.
5. Správcem předmětu nájmu jsou ke dni podpisu této smlouvy České dráhy, a.s., Regionální správa majetku Ústí nad Labem (dále jen „pronajímatel“). Ke dni předání vyhotoví pronajímatel předávací protokol.

## II. Účel nájmu

1. Nájemce se zavazuje užívat předmět nájmu výhradně ke sjednanému účelu, a to jako „**Sklad a prodejnu náhradních dílů k domácím spotřebičům**“, způsobem neohrožujícím životní prostředí a bezpečnost provozu železniční dopravy.
2. Nájemce nemá bez předchozího písemného souhlasu pronajímatele právo provozovat jinou činnost nebo změnit způsob či podmínky jejího výkonu, než jak to vyplývá z účelu nájmu a to ani v případě nepodstatné změny ve smyslu §2304 zákona č. 89/2012 Sb., občanský zákoník.

## III. Výše nájemného

1. Nájemce zaplatí pronajímateli za užívání předmětu nájmu smluvní nájemné, které činí bez DPH:  
za 1 m<sup>2</sup> 305,24 Kč/rok, tj. za 50,78 m<sup>2</sup> 15 500,00 Kč/rok.  
Celkové roční nájemné ve výši **15 500,- Kč** (slovy: patnácttisícpětset korun českých) je splatné v pravidelných čtvrtletních splátkách na bankovní účet pronajímatele (dle variabilního symbolu 2967101516), specifikovaného v záhlaví této smlouvy, a to vždy do 10. dne prvního měsíce daného čtvrtletí dle splátkového kalendáře, který tvoří přílohu č.1 této smlouvy a je nedílnou součástí nájemní smlouvy.  
První neperiodická splátka nájemného za období od 01.02.2016 do 31.03.2016 ve výši 2 584,00 Kč, je mimořádně splatná dne 20.02.2016.  
První periodická splátka nájemného za období od 01.04.2016 do 30.06.2016 ve výši 3 875,00 Kč, je splatná dne 10.04.2016.
2. Pro splnění závazku na placení nájemného platí doručovací princip t.j., že splátka je splněna připsáním placené částky na účet pronajímatele u jeho banky.
3. Předmět nájmu blíže specifikovaný v článku I. je dle §56a zákona č. 235/2004 Sb., o dani z přidané hodnoty, ve znění pozdějších předpisů, (dále jen „ZDPH“) osvobozen od DPH.
4. Nájemce se zavazuje oznámit pronajímateli skutečnost, že se stal plátcem DPH. V případě, že tak neučiní a proti pronajímateli budou z tohoto důvodu uplatněny správce daně sankce, zavazuje se nájemce tyto sankce pronajímateli bez zbytečného odkladu uhradit.
5. V případě prodlení nájmu s úhradou nájemného dle čl. III. této smlouvy nebo s úhradou služeb a spotřeb, jejichž poskytovatelem je pronajímatel, je nájemce povinen zaplatit pronajímateli úroky z prodlení ve výši dle platných právních předpisů. Zaplacením úroků z prodlení není dotčeno právo na náhradu škody.
6. Sjednanou výši ročního nájemného je pronajímatel oprávněn každoročně upravit dosaženým indexem spotřebitelských cen a životních nákladů za posledních 12 měsíců předchozího roku (roční klouzavý průměr roku). Rozhodujícím údajem pro úpravu nájemného je dosažený index spotřebitelských cen a životních nákladů za předchozí rok, zveřejněný Českým statistickým úřadem v Aktuální statistické informaci ČSÚ. Úprava nájemného musí být nájemci oznámena doporučeným dopisem. Základem pro úpravu výše nájemného je výše ročního nájemného, které bylo naposled sjednané v souladu s touto smlouvou, čímž se rozumí i nájemné upravené indexem spotřebitelských cen a životních nákladů za posledních 12 měsíců předchozího roku.
7. Výše nájemného bude upravována vždy od 1. ledna a do plateb bude promítána od II. čtvrtletí příslušného roku s doplatkem rozdílu způsobeného vlivem nepromítnuté úpravy výše nájemného indexem inflace v měsíci lednu, únoru a březnu.



8. Pronajímatel je oprávněn za výše uvedených podmínek vyúčtovat upravené nájemné a nájemce je povinen upravené nájemné platit podle termínů dohodnutých ve splátkovém kalendáři. Smluvní strany dohodly výše uvedenou úpravu nájemného jako závazný způsob určení ceny nájemného pro další období v souladu s § 2, zákona 526/1990 Sb., o cenách, ve znění pozdějších právních předpisů.
9. Pronajímatel má právo požadovat úpravu výše nájemného, pokud dojde k změnám v obvyklých cenách nájemného pro daný účel nájmu s ohledem na místní podmínky. Nájemné bude upraveno na základě dohody smluvních stran dodatkem.
10. Nájemcem vynaložené náklady na pronajímatelem písemně povolené stavební úpravy, opravy nad rámec běžné údržby, se po dokončení stávají součástí majetku pronajímatele, tzn., že při ukončení nájemního vztahu nemá nájemce právo na úhradu nákladů, které vynaložil na úpravy předmětu nájmu během nájemního vztahu, a to ani takových, k jejichž vynaložení mu pronajímatel udělil souhlas, pokud se smluvní strany nedohodnou písemně jinak. Povolení stavebních úprav včetně výše ceny a zúčtování je povinen nájemce před realizací písemně projednat s pronajímatelem a neprodleně po dokončení protokolárně předat pronajímateli.
11. Nájemce nemá nárok na slevu nájemného z důvodů negativních vlivů běžného provozu železnice, jako je například výluková činnost, změna grafikonu apod.

#### IV.

##### **Výše úhrad za plnění poskytovaná v souvislosti s užíváním prostoru sloužícího k podnikání**

1. Výše úhrad za plnění poskytovaná v souvislosti s užíváním předmětu nájmu není součástí nájemného.
2. Nájemce se zavazuje uhradit pronajímateli (nebo po dohodě s pronajímatelem externímu dodavateli) spotřeby služeb, elektrické a tepelné energie, vodné a stočné, poplatky za znečišťování ovzduší a další případné platby vážící se k předmětu nájmu a sjednanému účelu užívání. Nájemce se zavazuje hradit za následující plnění poskytovaná v souvislosti s užíváním předmětu nájmu:
  - **vodné a stočné** – výše úhrady dle právního předpisu, stanovená v dohodě vodohospodářem ČD, a.s., Regionální organizační jednotka Železniční stanice Ústí nad Labem, K Můstku 1451/2, 400 02 Ústí nad Labem, telefon: 724 482 888;
  - **elektrické energie** – výše úhrady dle právního předpisu (ceník ERÚ), stanovená v dohodě se SŽDC, s.o. Správou železniční energetiky, SŽE Hradec Králové, pracoviště Ústí nad Labem, tel.: 972 424 337, p. Hyka Milan;
  - **odvoz a likvidaci odpadu z činnosti nájemce** bude nájemce hradit na základě smlouvy uzavřené s autorizovanou osobou na odvoz a likvidaci odpadu, pokud se nedohodne písemně jinak se správcem nemovitosti.
3. Smlouvy na plnění poskytované v souvislosti s užíváním předmětu nájmu se nájemce zavazuje uzavřít s příslušnými osobami před započítáním plnění a nejpozději do jednoho měsíce od podpisu této smlouvy a smlouvy uzavřené s externími poskytovateli neprodleně předložit pronajímateli.
4. Nájemce se zavazuje k zaplacení účelně vynaložených nákladů spojených se zřízením samostatného měření elektrické energie, připojením k odběru elektrické energie a nutných nákladů a poplatků spojených se zajištěním potřebného příkonu pro nájemce.
5. Neuzavření výše uvedených smluv (odst. 3) v termínu bude považováno za užívání předmětu nájmu v rozporu se smlouvou a za podstatné porušení smluvní povinnosti a pronajímatel má právo nájemní smlouvu vypovědět s měsíční výpovědní dobou. Stejně právo má pronajímatel v případě, že nájemce výše uvedené spotřeby a služby odebere a nezplatí ve smluveném termínu.

#### V.

##### **Práva a povinnosti smluvních stran**

1. Nájemce je povinen:
  - a) před započítáním činnosti v předmětu nájmu sjednat hygienické podmínky provozu na uvedený účel nájmu s příslušným orgánem státního hygienického dozoru a doložit pronajímateli,
  - b) užívat předmět nájmu ke sjednanému účelu, k jeho změně může dojít pouze na základě písemné dohody obou smluvních stran a vydání změny účelu užívání od příslušného stavebního úřadu,
  - c) provádět na vlastní náklady běžnou údržbu spojenou s užíváním předmětu nájmu zahrnující údržbu vnitřních zařízení a vybavení (kohouty, ventily, odpady, mechanismy otevírání dveří a oken, větrání, topení, osvětlení, včetně výměny ovladačů a jejich opotřebovaných částí, výměna podlahové krytiny, vymalování, obnova ochranných nátěrů a provozem poškozených omítek, zasklívání oken a dveří a výměna těsnění všeho druhu, deratizaci) a další srovnatelnou údržbu, viz příloha č. 4 této smlouvy,



- d) provádět stavební úpravy či opravy předmětu nájmu nebo stavby na předmětu nájmu pouze po předchozím písemném souhlasu pronajímatele a při dodržení postupu podle zákona č. 183/2006 Sb., o územním plánování a stavebním řádu (stavební zákon), ve znění pozdějších předpisů a zákona č. 266/1994 Sb., o drahách ve znění pozdějších předpisů, kdy nutnost stavebních úprav či oprav posuzuje pronajímatel. Stavební práce mohou být započaty po schválení projektové dokumentace a předpokládaných celkových nákladů, rozdělených na technické zhodnocení a opravu, od správce nemovité věci a po vydání stavebního povolení příslušným stavebním úřadem. Účastníkem projednávání projektové dokumentace a výběru dodavatele bude správce nemovité věci, o konečném výběru dodavatele rozhoduje nájemce. V rámci projednávání projektové dokumentace budou jednotlivé činnosti rozděleny na opravy a technické zhodnocení. Maximální výše nákladů vynaložených nájemcem na tyto stavební úpravy, či opravy nepřesáhne částku, která bude určena na základě stavební dokumentace a to dodatkem k této smlouvě. Předložená konečná výše nákladů na stavební práce bude opět rozdělena na opravy a technické zhodnocení a odsouhlasena správcem nemovité věci. Kontrolu prováděných prací dle schválené projektové dokumentace, včetně výše nákladů vynaložených na technické zhodnocení, bude provádět správce nemovité věci, Každá další změna musí být odsouhlasena pronajímatelem, správcem nemovité věci a řešena také dodatkem ke smlouvě. Dokumentace stavby musí být vyhotovena a vedena v souladu s právními předpisy, zejména stavebním zákonem a vnitřními předpisy pronajímatele. Rozpočtová dokumentace projektu stavby bude zpracována v souladu s metodikou pro oceňování stavebních a montážních prací a s použitím oceňovacích podkladů ÚRS Praha, a.s. formou položkových rozpočtů; takto zpracované celkové náklady stavby budou pro účely této smlouvy považovány za cenu obvyklou. Tato metodika je závazná pro obě smluvní strany za předpokladu, že se nedohodnou jinak.
- e) před započítáním stavebních prací si nechat vytyčit veškeré kabelové rozvody a ostatní inženýrské sítě. Stavbu může začít užívat po tom, co budou předmětné stavební úpravy schváleny stavebním úřadem ve smyslu §§ 119 až 122 stavebního zákona,
- f) navýšení příkonu el. energie projednat s energetikem SZE Hradec Králové, pracoviště Ústí nad Labem (p. Trojan Pavel, tel. 972 424 427 a na vědomí pronajímateli). Revizní zprávy předkládat pronajímateli dle vyhlášky č.100/1995 Sb., kterou se stanoví podmínky pro provoz, konstrukci a výrobu určených technických zařízení a jejich konkretizace (Řád určených technických zařízení), ve znění pozdějších předpisů. Revize provádí revizní technik s oprávněním skupiny „D“,
- g) strpět na dobu nezbytně nutnou přerušeni nebo omezení užívání předmětu nájmu z důvodu mimořádných událostí a velkých oprav budovy, na tuto dobu je možné sjednat po dohodě mezi oběma smluvními stranami snížené nájemné; pronajímatel je povinen nájemce předem písemně informovat o plánovaném přerušeni nebo omezení užívání předmětu nájmu. Nájemce nemá právo na náhradu ušlého zisku, ani na přidělení náhradních prostor,
- h) neomezovat svou činností pronajímatele nebo další nájemce a umožnit zaměstnancům pronajímatele vstup do předmětu nájmu za účelem kontroly jejich stavu,
- i) udržovat na vlastní náklady předmět nájmu včetně společných prostor v čistotě a označit jej čitelně a viditelně názvem a obchodní činností nájemce. Dále je oprávněn k umístění reklamy a inzerce na služby nebo zboží, které nájemce poskytuje nebo prodává. Toto označení, reklama a inzerce mohou být umístěny pouze přímo na provozovně (jejím obvodovém plášti) a nesmí přesáhnout plochu obvodového pláště provozovny. Nájemci nebo dopravci navazující na ČD jsou oprávněni umístit směrové tabule navádějící zákazníky k místu poskytované služby nebo prodeje a to do 2 m<sup>2</sup>. Za obsah reklamy nebo inzerce odpovídá nájemce,
- j) ke dni skončení doby nájmu uvést předmět nájmu na vlastní náklady do původního stavu s přihlédnutím k běžnému opotřebení, tj. ke dni zahájení užívání předmětu nájmu ke sjednanému účelu, pokud se smluvní strany nedohodnou jinak,
- k) vyklizený předmět nájmu předat pronajímateli nejpozději v poslední den sjednané doby nájmu nebo výpovědní doby. Při nevyklizení předmětu nájmu k poslednímu dni nájemního vztahu se nájemce zavazuje zaplatit pronajímateli smluvní pokutu ve výši 1,5/365 ročního nájemného sjednaného v souladu s touto smlouvou za každý den prodlení, zaplacením smluvní pokuty není dotčeno právo pronajímatele na náhradu škody,
- l) poskytnout zpracované podklady pro ohlašovací povinnost (ve stanovených termínech) plynoucích ze zákonů a vyhlášek v oblasti životního prostředí. Veškerou korespondenci, týkající se této problematiky vede Pronajímatel jako vlastník.
2. Nájemce přebírá odpovědnost za porušení obecně platných předpisů o ekologii, bezpečnosti, požární ochraně, hygienických předpisů, způsobených výlučně jeho činností nebo výlučně činností jeho zákazníků a obchodních partnerů nebo osob, které se s jeho vědomím nacházejí v předmětu nájmu po dobu trvání nájemního vztahu dle této smlouvy a zavazuje se k uhrazení všech poplatků a sankcí, udělených nájemci nebo pronajímateli formou rozhodnutí orgánů státní správy z důvodu porušení výše



uvedených obecně platných předpisů. Nájemce se zavazuje zajistit na své náklady provedení potřebných sanačních prací na odstranění závadového stavu způsobeného nedodržáním tohoto ustanovení nájemní smlouvy.

3. Nájemce nesmí bez písemného souhlasu pronajímatele přenechat předmět nájmu do podnájmu či užívání třetím osobám.
4. Z hlediska požární ochrany:
  - a) Požární ochranu a prevenci se zavazuje zajišťovat v předmětu nájmu nájemce v souladu se všemi platnými ustanoveními obecně závazných právních předpisů požární ochrany, (zejména zákonem ČNR č. 133/1985 Sb., o požární ochraně ve znění pozdějších předpisů (dále jen zákon o PO) a vyhláškou MV č. 246/2001 Sb., o stanovení podmínek požární bezpečnosti a výkonu státního požárního dozoru,
  - b) nájemce ustanoví odpovědnou osobu ve smyslu §2 zákona č. 133/1985 Sb. o požární ochraně ve znění pozdějších předpisů a bude určena odpovědná osoba za celý předmět nájmu,
  - c) nájemce si vybaví předmět nájmu dostatečným počtem přenosných hasicích přístrojů ve vhodných druzích a zajišťuje jejich pravidelnou kontrolu,
  - d) nájemce se zavazuje bez odkladu hlásit vznik požáru v místě své dislokace Hasičské záchranné službě okresu a pronajímateli,
  - e) v případě vzniku požáru v předmětu nájmu se nájemce zavazuje informovat o opatřeních, která provedl, aby k požárům popř. k jejich rozšíření ze stejných příčin nemohlo dojít,
  - f) nájemce se zavazuje nahlašovat pronajímateli změny týkající se základní dokumentace požární ochrany (např. změna tel. čísel odpovědné osoby) v pronajatých prostorách,
  - g) pokud by činností nájemce mohlo dojít ke zvýšení požárního zatížení v části nemovité věci nebo celku, nebo ke změně charakteru provozovaných činností ve smyslu zákona o PO, zajistí nájemce posouzení požárního nebezpečí (vypracování požárně bezpečnostního řešení změny stavby, provedení kategorizace provozovaných činností) a navržená opatření předloží k vyjádření OZO PO (odborně způsobilá osoba v oblasti požární ochrany ve smyslu §11 Zákona o PO) pronajímatel, popř., O17 (odbor interního auditu a bezpečnosti) GR ČD a ke schválení příslušnému stavebnímu úřadu.
5. V případě, že nájemce nebude respektovat opatření v oblasti krizového řízení a bezpečnosti (včetně požární bezpečnosti) vydaná pronajímatelem, se kterými byl prokazatelně seznámen, může být pronajímatelem z tohoto důvodu smlouva vypovězena.
6. Předáním předmětu nájmu se nájemce stává provozovatelem technického zařízení, které je součástí předmětu nájmu a je povinen plnit povinnosti spojené s provozováním technického zařízení stanovené obecně závaznými právními předpisy.
7. Nájemce je povinen na výzvu pronajímatele předložit platné revizní zprávy a doklady o prohlídkách technických zařízení ve svém vlastnictví umístěných na předmětu nájmu.
8. Pronajímatel je povinen umožnit nájemci užívání předmětu nájmu. Pronajímatel je povinen zdržet se všech činností, které by bránily nájemci řádně užívat předmět nájmu v souladu s Čl.II. této smlouvy.
9. Pronajímatel je povinen umožnit přístup do předmětu nájmu.
10. Pronajímatel je povinen zajistit dodávku plnění poskytovaných v souvislosti s užíváním předmětu nájmu.
11. Pronajímatel se zavazuje s přiměřeným časovým předstihem písemně informovat nájemce o provádění činností v sousedství předmětu nájmu, které jsou provázeny nadměrným hlukem, otřesy, prašností apod.
12. Pronajímatel se zavazuje, že ve vztahu k předmětu nájmu v případě vzniku jakékoliv mimořádné události, která má vliv na bezpečnost, ochranu zdraví, života a majetku, bude neprodleně informovat kontaktní osobu nájemce.

## **VI.**

### **Smluvní pokuta**

1. V případě porušení jakékoli z povinností nájemce stanovených v článku IV. a V. této smlouvy (s výjimkou článku V. bodu 1. písm. d) a bodu 3.), sjednávají smluvní strany smluvní pokutu ve výši 1 000,00 Kč.
2. Pro případ porušení jakékoli z povinností nájemce uvedené v článku V. této smlouvy bodu 1. písm. d) a bodu 3., sjednávají smluvní strany smluvní pokutu ve výši dvojnásobku sjednaného ročního nájemného.



3. Smluvní pokuta za nevyklizení předmětu nájmu k poslednímu dni nájemního vztahu je uvedena v článku V. této smlouvy bod 1. písmeno k).
4. Nárok pronajímatele na náhradu škody není zaplacením smluvní pokuty dotčen. Smluvní pokutu lze uložit i opakovaně, pokud druhá smluvní strana po písemném upozornění neodstraní závadný stav v určeném termínu.
5. V případě, že pronajímateli budou uloženy sankce a pokuty za jednání nájemce a osob nacházejících se s jeho vědomím v předmětu nájmu, je nájemce povinen tyto sankce a pokuty pronajímateli na písemnou výzvu zaplatit.
6. Smluvní strany se pro případ ukončení tohoto nájemního vztahu dohodly na tomto vyrovnání za stavební práce provedené nájemcem na předmětu nájmu:
- V případě skončení nájmu před uplynutím doby nájmu této smlouvy výpovědí ze strany pronajímatele z důvodů porušení jakýchkoli smluvních povinností nájemce, stanovených v článku II., článku III. odst. 1. až 7 této smlouvy, v článku IV., v článku V. odst. 1. až 7 a v článku VII odst. 2 a 3 této smlouvy, se smluvní strany dohodly, že nájemci nenáleží žádné finanční ani jiné kompenzace od pronajímatele za provedené stavební úpravy předmětu nájmu. Pro vyloučení pochybností se nájemce vzdává svého práva na vyrovnání za provedené stavební práce dle §2220 zákona č. 89/2012 Sb., občanský zákoník.
  - V případě skončení nájmu výpovědí ze strany pronajímatele z jiných důvodů, než jsou uvedeny v předchozím odst. a), v období účinnosti nájemní smlouvy, bude mezi smluvními stranami do 1 měsíce uzavřena dohoda, na jejímž základě se vypořádají náklady za Nájemcem provedené a Pronajímatelem odsouhlasené stavební úpravy. Cena vypořádání bude stanovena soudním znalcem.
  - V případě skončení nájmu výpovědí ze strany nájemce, či z důvodu, že nájemce ztratil způsobilost k provozování činnosti, pro kterou si předmět nájmu najal, se smluvní strany dohodly, že nájemci nenáleží žádné finanční ani jiné kompenzace od pronajímatele za provedené stavební úpravy předmětu nájmu. Pro vyloučení pochybností se nájemce vzdává svého práva na vyrovnání za provedené stavební práce dle §2220 zákona č. 89/2012 Sb., občanský zákoník.

## VII.

### Doba nájmu

- Tato smlouva se uzavírá na dobu **neurčitou** s účinností od **01.02.2016**. Smluvní strany si sjednávají tříměsíční výpovědní dobu, která začíná plynout od prvního dne měsíce, který následuje po dni doručení výpovědi. Smluvní strany si výslovně sjednávají, že tuto smlouvu lze vypovědět i bez nutnosti uvedení výpovědního důvodu.
- V případě jakéhokoli podstatného porušení smlouvy jako je prodlení o více jak jeden měsíc s úhradou nájemného dle článku III. nájemní smlouvy nebo jeho části či úhrady za plnění poskytované v souvislosti s užíváním předmětu nájmu, nájemce nesplní povinnost odstranit závadný stav, který vznikl nesplněním povinností nájemce uvedené v článku III. odst. 8), v článku IV. odst. 2) v článku V. odst. 1., 2., 4., 5., 6. a 7. této smlouvy, si smluvní strany sjednávají výpovědní dobu jeden měsíc. Ta začíná plynout od prvního dne měsíce, který následuje po dni doručení výpovědi.
- Pronajímatel může vypovědět tuto smlouvu bez výpovědní doby při vzniku škody, hrozby vzniku značné škody, pokud nájemce neplní řádně a včas jakékoli své povinnosti stanovené v článku III. odst.1. a odst. 8., v článku V. odst. 1., 2., 3., 4., 5., 6., a 7. a pokud nedojde k dohodě s nájemcem dle článku V. odst.1. písm.g) této smlouvy. Výpovědí smlouvy bez výpovědní doby je smlouva ukončena dnem doručení písemné výpovědi smlouvy druhé smluvní straně.
- Nájemce je povinen nejpozději poslední den nájemního vztahu vyklizený předmět nájmu předat pronajímateli. Předání předmětu nájmu bude provedeno písemným protokolem podepsaným oběma smluvními stranami, k čemuž se pronajímatel zavazuje poskytnout nájemci potřebnou součinnost.
- V případě prodlení nájemce s placením závazků plynoucích z tohoto smluvního vztahu a vzniku pohledávky se má za to, že po 60 dnech od data vzniku prodlení došlo k hrubému porušení smlouvy dle §2309 písm. b) zákona č. 89/2012 Sb., občanský zákoník a smlouva může být vypovězena okamžitě s účinky ke dni doručení výpovědi (tj. bez výpovědní doby).

## VIII.

### Ostatní ujednání

- Nájemce je povinen při podpisu této nájemní smlouvy složit v hotovosti, proti vystavenému pokladnímu dokladu, prostředky (**jistotu**) k zajištění nájemného a ostatních služeb souvisejících s nájmem, nebo úhrady nákladů na odstranění škody, a to ve výši **7 300,00 Kč** (slovy: sedmtisíctřista korun českých) (viz. Splátkový kalendář).



2. Pronajímatel je oprávněn tyto peněžní prostředky použít k úhradě závazků (dluhů) nájemce vůči pronajímateli, které vzniknou v souvislosti s nájmem a případně ostatními službami s nájmem souvisejících a tyto závazky (dluhy) jsou po jejich splatnosti. Nečerpanou jistotu vrátí pronajímatel nájemci ke dni ukončení nájemní smlouvy.
3. Nájemce je povinen doplnit peněžní prostředky (jistotu) do její původní výše (viz. odst. 1. tohoto čl. smlouvy), a to do jednoho měsíce po jejich oprávněném čerpání pronajímatelem.
4. Smluvní strany se dohodly, že Nájemce v případě ukončení smlouvy nemá nárok na náhradu nákladů za převzetí zákaznické základny, a to z důvodu, že zákaznickou základnu budou tvořit především zákazníci Pronajímatele nebo ostatních dopravců.
5. Jakékoliv vzdání se práva, prominutí dluhu nebo uznání závazku je platné pouze za předpokladu, že bude učiněno dohodou smluvních stran uzavřenou v listinné podobě a podepsanou oprávněnými zástupci obou smluvních stran.
6. Jakékoliv písemnosti předvídané v této smlouvě, musí být učiněny, není-li ve smlouvě výslovně stanoveno opak, písemně v listinné podobě a musí být s vyloučením ust. § 566 zákona č. 89/2012 Sb., občanský zákoník, řádně podepsané oprávněnými osobami. Jakékoliv jiné písemnosti, včetně e-mailové korespondence, jsou bez právního významu, není-li ve smlouvě výslovně stanoveno jinak.
7. Nájemce není oprávněn převést svá práva a povinnosti ze smlouvy nebo její části na třetí osobu bez předchozího výslovného souhlasu pronajímatele; Pronajímatel si tímto vyhrazuje právo takový souhlas neudělit, a to i bez udání důvodu. Za účelem zvážení, zda takový souhlas s převodem pronajímatel udělí či nikoli, je nájemce povinen mu opatřit a dodat veškeré informace a dokumenty, o které pronajímatel požádá.
8. V případě, že pronajímatel bude nucen nájemci odeslat písemnou upomínku k úhradě nájemného a služeb s nájmem souvisejících, je oprávněn účtovat nájemci za 1. upomínku paušální částku 50,00 Kč, za 2. upomínku, na doručenkou, paušální částku ve výši 100,00 Kč.
9. Uvedené prostory budou sloužit pouze ke sjednanému účelu.
10. Předmět nájmu leží v ochranném pásmu dráhy. Nájemce se zaváže dodržovat ustanovení Zákona o drahách č.266/1994 Sb., týkající se staveb a prací v ochranném pásmu dráhy a nebude požadovat odškodnění za újmu způsobenou nepříznivými účinky železničního provozu (hluk, nečistota, otřesy).
11. Nájemce nesmí svou činností ohrozit bezpečnost a provoz dráhy.
12. V pronajatých místnostech nájemce nesmí skladovat potraviny a biologicky nebezpečné a hořlavé látky.
13. Dodržet stanovisko požárního specialisty. Nájemce bude jako fyzická podnikající osoba povinen plnit platné předpisy o PO, obzvláště § 5 zákona č. 133/85 Sb. ve znění pozdějších předpisů a je považován za odpovědnou osobu ve smyslu § 2 zákona o PO.
14. Pokud bude nájemce provádět stavební úpravy v pronajatém prostoru, je zapotřebí předem předložit správci objektu k odsouhlasení záměr a projektovou dokumentaci. Dokumentace musí být zpracována autorizovanou osobou a projednána dle platného stavebního zákona a příslušných novelizovaných vyhlášek. Veškeré stavební práce provede nájemce na vlastní náklady.
15. Nájemce před zahájením odběru elektrické energie zajistí na vlastní náklady kontrolu rozvodů elektrické energie revizí a projedná podmínky připojení odběrného zařízení se SŽE Hradec Králové, pracoviště Ústí nad Labem (p. Hyka Milan, tel. 972 424 337). Musí být uzavřena dohoda o odběru energií se SŽE.
16. V objektu se nachází vnitřní telefonní a hodinové rozvody v majetku SŽDC s.o. a ČD-Telematika a.s. Pronajímatel požaduje, aby všechna zařízení byla přístupná z důvodu údržby, poruch a revizí. Nájemce se dále zavazuje, že zamezí poškození a veškerým zásahům do jmenovaných rozvodů.
17. Náklady na revize, prohlídky a zkoušky technického zařízení budovy hradí nájemce.
18. Každý stavební počín v ochranném pásmu dráhy podléhá souhlasu Drážního úřadu Praha.

## **IX.**

### **Závěrečná ustanovení**

1. Vztahy touto smlouvou výslovně neupravené se řídí občanským zákoníkem č. 89/2012 Sb. Smluvní strany se dohodly, že ustanovení občanského zákoníku o smlouvách uzavíraných adhezním způsobem se na právní vztah založený touto smlouvou nepoužijí.



2. Předpokladem uzavření této smlouvy či jakékoli dohody o změně této smlouvy je dosažení shody o všech jejích bodech.
3. Smluvní strany se dohodly, že při výkladu ustanovení této smlouvy nebudou přihlížet k obchodním zvyklostem ani k jednání, která předcházela uzavření této smlouvy. Smluvní strany jsou vázány ve svých právech a povinnostech pouze obsahem této smlouvy.
4. Veškeré spory z této smlouvy budou řešeny jednáním. V případě jakéhokoli sporu z této smlouvy nebo v její souvislosti s ní, kdy se smluvní strany nebudou moci dohodnout na změně, doplnění či zrušení této smlouvy, rozhodne příslušný soud.
5. Obě strany se dohodly, že veškerá jednání a veškeré písemnosti budou vedeny v jazyce českém a veškeré případné spory se budou řešit podle Českého právního řádu v jazyce českém u místně příslušného soudu.
6. Smluvní strany prohlašují, že se seznámily s obsahem této smlouvy a prohlašují, že byla uzavřena na základě vzájemné svobodné vůle obou smluvních stran.
7. Veškeré změny nebo doplnění této smlouvy musí být učiněno formou písemného dodatku podepsaného oprávněnými zástupci obou smluvních stran, jinak je taková změna nebo doplnění smlouvy neplatné, vyjma úpravy ceny nájemného inflací (a úpravy o DPH) a s tím související úpravou splátkového kalendáře, které je pronajímatel povinen oznámit nájemci doporučeným dopisem, přičemž pro vyloučení pochybností smluvní strany konstatují, že písemná forma není zachována při právním jednání učiněném elektronickými nebo technickými prostředky ve smyslu ust. § 562 zákona č. 89/2012 Sb., občanský zákoník, za písemnou formu se považuje pouze forma listinná., Podepsané přílohy a dodatky, vzestupně číslované, se dnem jejich uzavření stávají nedílnou součástí této smlouvy.
8. Smluvní strany se dohodly na tom, že písemnosti touto smlouvou předpokládané (např. výpověď, uplatnění inflace, (účtování DPH) apod.) budou druhé straně zasílány výhradně doporučeným dopisem, a to na doručovací adresu uvedenou v záhlaví této smlouvy nebo na písemně oznámenou případnou změnu adresy, doručenou druhé straně. Nebude-li na této adrese zásilka úspěšně doručena či převzata oprávněnou osobou smluvní strany, nebude-li tato zásilka vyzvednuta a držitel poštovní licence doporučenou zásilku vrátí zpět, za úspěšné doručení se všemi právními následky bude považován třetí den od prokazatelného odeslání zásilky druhou stranou.
9. Je-li nebo stane-li se kdykoli jakékoli ustanovení této smlouvy či jejího dodatku v jakémkoli ohledu nezákonným, neplatným či nevynutitelným podle kteréhokoli právního řádu, podle kterého může být jeho zákonnost, platnost či vynutitelnost posuzována, zákonnost, platnost a vynutitelnost ostatních ustanovení, stejně jako zákonnost, platnost a vynutitelnost tohoto ustanovení podle jiného právního řádu nebude jakkoli dotčena či omezena.
10. Tato smlouva je vyhotovena ve 3 vyhotoveních, z nichž nájemce obdrží 1 a pronajímatel 2. Vyhotovení mají platnost originálu.
11. Přílohy a současně nedílná součást smlouvy jsou:

Příloha č. 1	Splátkový kalendář;
Příloha č. 2	Plánek pronajatých prostor;
Příloha č. 3	Situační plán;
Příloha č. 4	Drobné opravné a udržovací práce zajišťované poskytovatelem.

V Litvínově dne:  
Za nájemce:



**Martin Veleta**

V Ústí nad Labem dne: 04.02.2016  
Za pronajímatele:



**Ing. Patrik Konopásek**  
pověřený řízením Regionální správy majetku  
Ústí nad Labem



**SPLÁTKOVÝ KALENDÁŘ č.1 na rok 2016 KE SMLOUVĚ č. 2667101516**

<b>PRONAJÍMATEL: České dráhy, a.s.</b> Praha 1, Nábřeží L. Svobody 1222, PSČ 110 15	<b>NÁJEMCE: Martin Veleta</b> Litvínov - Horní Litvínov , Studentská 2090, PSČ 436 01
Organizační jednotka: Regionální správa majetku Ústí n.Labem K Můstku 1451/2, 400 01 Ústí n.Labem	
IČ: 70994226	IČ: 04114710
DIČ: CZ70994226	
Zapsána ve veřejném rejstříku - Obchodním rejstříku u Městského soudu v Praze, sp.zn. B 8039	Zapsána ve veřejném rejstříku - Živnostenském rejstříku, vedeném Městským úřadem Litvínov
Císlo účtu: 000027-000630541170100	
<b>Variabilní symbol: 2667101516</b> <b>Daňový doklad č. 2667101516/2016/01</b>	

**Sjednané mimořádné úhrady**

Termín úhrady 10.02.2016	Text Úhrada jistiny	K úhradě 7 300,00 Kč	Dle čl. VIII. bod 1 smlouvy
-----------------------------	------------------------	-------------------------	--------------------------------

**Roční sjednané nájemné: 15 500,00 Kč**

Termín úhrady	Celkem k úhradě	Za období
1. 20.02.2016	2 584,00 Kč	01.02.2016 – 31.03.2016
2. 10.04.2016	3 875,00 Kč	01.04.2016 – 30.06.2016
3. 10.07.2016	3 875,00 Kč	01.07.2016 – 30.09.2016
4. 10.10.2016	3 875,00 Kč	01.10.2016 – 31.12.2016

V navazujících termínech podle úpravy nájemného dle ujednání v nájemní smlouvě.

Termín úhrady je datum uskutečnění zdanitelného plnění.

V Ústí nad Labem dne 04.02.2016

Pronajímatel:  
České dráhy, a.s.



**Ing. Patrik Konopásek**  
Pověřený řízením Regionální správy  
majetku Ústí nad Labem



LITVÍN OV - BUFET,  
SKLADY, SAP - 255

LITVÍN OV - PROVOZNÍ  
BUDOVA, SAP - 121

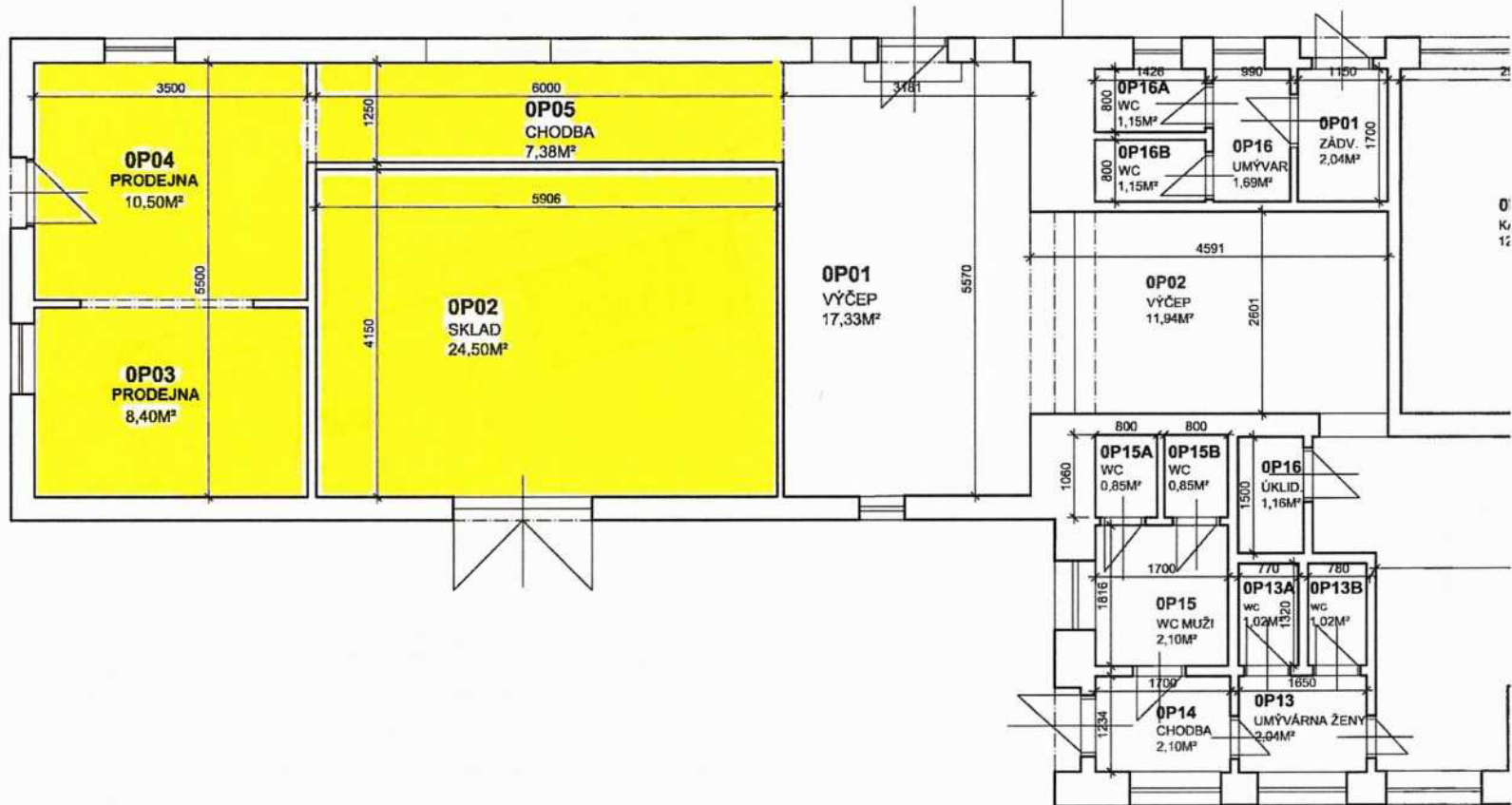

Příloha č. 2



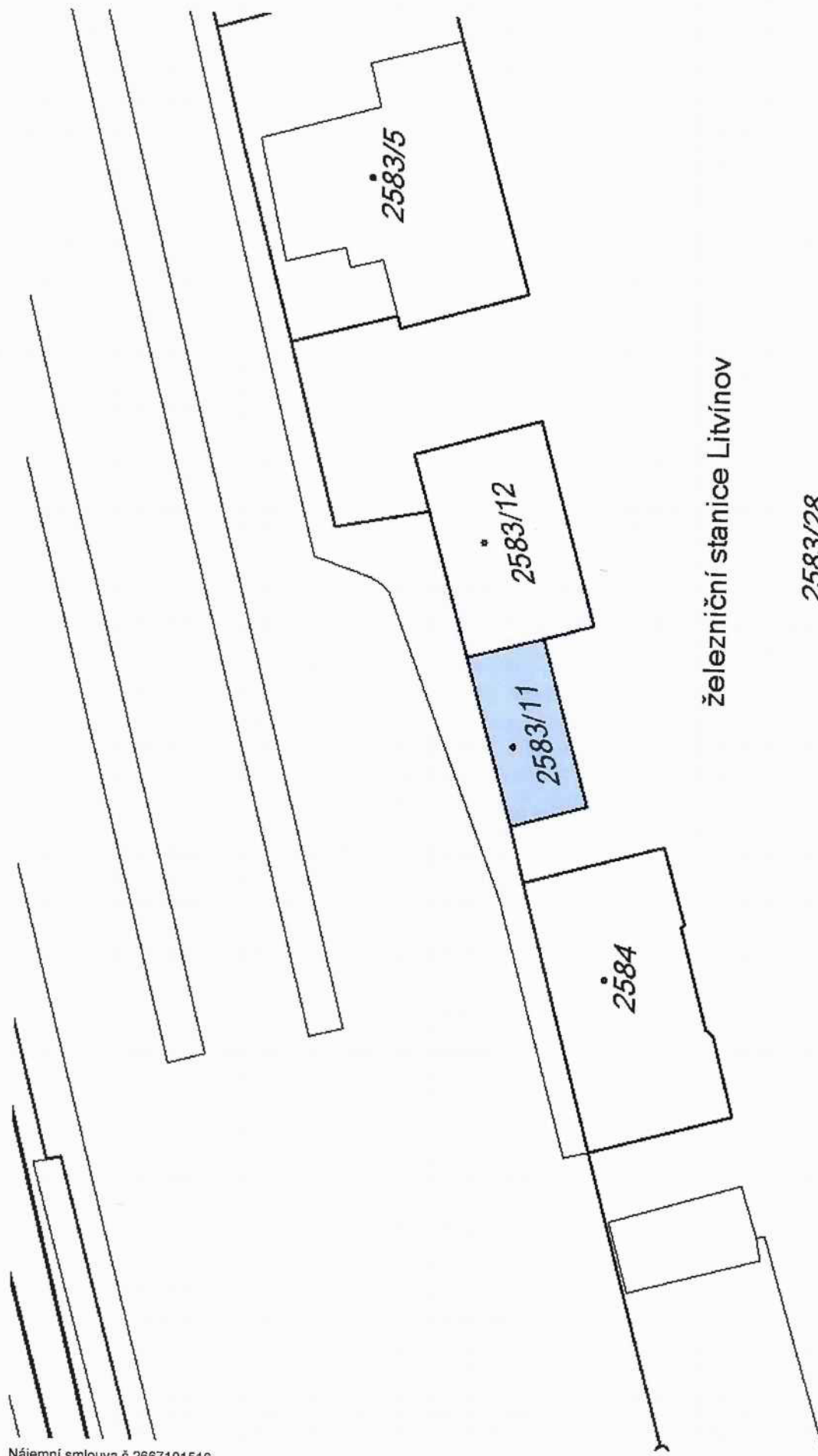

Nájemní smlouva č. 2667101516  
Regionální správa majetku Ústí nad Labem

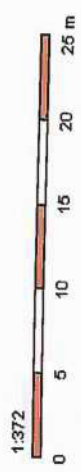



## **DROBNÉ OPRAVNÉ A UDRŽOVACÍ PRÁCE ZAJIŠŤOVANÉ POSKYTOVATELEM**

Jedná se o tyto drobné opravné a údržbové práce, které si nájemce provádí a hradí ve vlastní režii v prostorách užívaných na základě smlouvy o poskytování služby:

### **Drobné opravné práce:**

#### **a) podle věcného vymezení:**

1. Podlahy:
  - opravy jednotlivých vrchních částí podlah, včetně výměny prahů a ukončovacích lišt, dodávka a montáž nových podlahových krytin (PVC, koberce, laminované krytiny); čištění podlah a podlahových krytin;
2. Výplně okenních a dveřních otvorů:
  - opravy jednotlivých pohyblivých částí oken a dveří a jejich součástí, a to včetně těsnění, výměny zámků, kování (klíky, štitky, ovládací klíčky a olivy), zasklívání a tmelení; čištění výplní okenních a dveřních; obnova nátěrů;
3. Stínicí prvky (rolety a žaluzie):
  - dodávky, montáže a opravy rolet a žaluzií;
4. Elektroinstalace (silnoproud, slaboproud):
  - opravy, resp. dodávky a montáže vypínačů, zásuvek, pojistek, osvětlovacích těles včetně dodávek a likvidace zářivek, žárovek a výbojek, opravy, dodávky a montáže zvonků, domácích telefonů a elektrických zámků;
5. Zařizovací předměty zdravotně technické instalace a související vybavení: -opravy, čištění a výměny vodovodních výtoků, zápachových uzávěrek, odsavačů par, digestoří, mísících baterií, sprch, zástěn sprchových koutů, průtokových ohřivačů vody, umyvadel, van, výlevek, dřezů, sifonů, lapačů tuků, podlahových vpustí, splachovačů, bidetů, WC mís, sedátek WC, kuchyňských sporáků, pečících trub, vařičů, infrazářičů, průtokových zásobníkových ohřivačů TUV a kuchyňských linek; termoventilů
6. Kamna na tuhá paliva, kotle na tuhá paliva do 50 kW (pokud je provozuje nájemce):
  - dodávka a výměna roštu, táhla roštu, šamotové vyzdívký, opravy jejich dílů, výměna odnímatelných ploten, oprava a výměna popelníku, čištění a výměna kouřových rour, související čištění komínových průduchů, kolen a komínové růžice, které bude na adresu správce nemovité věci nejpozději do konce října aktuálního roku;
7. Plynová topidla, plynové kotle do 50 kw (pokud je provozuje nájemce) a plynové průtokové ohřivače (karmy):
  - Čištění a výměna prvků spalinové cesty, včetně výměny rour a kolen na odvod spalinových plynů, servisní prohlídka dle vyhlášky 85/1978 Sb. a její úpravy, která bude doložena kopií protokolu na adresu správce nemovité věci nejpozději do konce října aktuálního roku;
8. Přenosná elektrická topidla (akumulační kamna a přímotopy):
  - opravy a výměna pohyblivých přívodů, opravy a výměna termostatů a ovládacích prvků;
9. Počítačové sítě a další slaboproudé rozvody:
  - dodávky, montáže a opravy pasivních i aktivních prvků počítačových sítí, telefonních rozvodů a rozvodů jednotného času (koncových rozvodů, které se nacházejí v prostorách užívaných nájemcem a jsou v užívání nájemce);
10. Povrchové úpravy stěn a stropů, čištění výplní otvorů a podlah:
  - povrchové úpravy stěn a stropů - malování, tapetování apod., a to včetně drobných zednických oprav omítek před těmito úpravami, čištění obkladů stěn;



11. Nábytek:  
- opravy a údržba veškerého nábytku, včetně vestavěného;
12. Deratizace a dezinfekce:  
- deratizace, dezinfekce a dezinfekce pronajatých prostor;  
- při povinné celoplošné deratizaci a dezinfekci úhrada poměrných nákladů za pronajaté prostory;

**b) podle výše nákladů:**

1. Provedení výše jmenovaných drobných oprav a udržovacích prací zajišťuje nájemce. Pronajímatel je povinen zajistit provedení těchto oprav a udržbových prací vtom případě, že se tak předem s nájemcem dohodnou a nájemce objedná jejich provedení prokazatelnou (písemnou) objednávkou.
2. Opravu nebo výměnu předmětu či zařízení je nájemce povinen uhradit i v případech, kdy tato údržba není vyspecifikována pod bodem a), ale kdy prokazatelně došlo k poškození vinou neodborného užívání nebo násilného poškození nebo nést náklady na uvedení do původního stavu.
3. Veškeré zásahy do užívaného majetku nad rámec výše uvedených opravných a udržovacích prací může nájemce provádět až po písemném souhlasu pronajímatele. Nájemce zajišťuje opravy a údržbu veškerého zařízení a vybavení, které v době nájmu se souhlasem pronajímatele do pronajatých prostor instaloval, pokud se s pronajímatelem nedohodne jinak.
4. Kromě oprav a udržbových prací uvedených pod bodem a) se za drobné opravy považují další opravy prostor a jejich vybavení a výměny součástí jednotlivých předmětů tohoto vybavení, jestliže náklad na jednu opravu nepřesáhne částku 5 000 Kč. Provádí-li se na téže věci několik oprav, které spolu souvisí, je rozhodující součet nákladů za související opravy.
5. Za drobné opravné práce se rovněž považují výměny zařízení nebo součástí prostor, jejichž cena překročí hranici 5 000 Kč, pokud bude uživatelem při výměně požadováno nadstandardní provedení.
6. Provedení oprav společně užívaných prostor nárokují uživatelé u pronajímatele. O nutnosti provedení nárokováných oprav společných prostor rozhoduje pronajímatel. Náklady na uživatelskou údržbu společných prostor nesou nájemci v poměru pronajatých ploch.
7. Nájemce odpovídá za ekologickou likvidaci veškerých materiálů a demontovaných komponentů po jím provedených opravných a udržbových pracích a výměnách zařizovacích předmětů, a to bezprostředně po jejich realizaci.

**Za drobné opravné práce není možno považovat:**

- opravy uzavíracích armatur na rozvodech vody
- opravy měřičů tepla a teplé vody
- revize rozvodů vody, plynu a elektroinstalace
- revize komínů, větracích šachet
- pravidelné protipožární revize
- zpracování projektové dokumentace na rekonstrukci či přestavbu veškerých rozvodů nebo jiných vnitřních úprav, vyjma případů, kdy uživatel tyto úpravy požaduje a se souhlasem správce si je provádí na své vlastní náklady.