



NÁJEMNÍ SMLOUVA

uzavřená dle zák. č.89/2012 Sb., občanský zákoník, v platném znění

eidovaná v 1. Regionální uzavřený investiční fond, a.s. pod číslem 21112168

(dále jen jako „Smlouva“)

Společnost: 1RIF otevřený podílový fond
obhospodařovaný AMISTA investiční společnost, a.s.
se sídlem: Pobřežní 620/3, 186 00 Praha 8 - Karlín
IČ: 75160633
DIČ: 
Bankovní spojení: Raiffeisenbank a.s., čís. účtu: 1021107637/5500

zapsaný v seznamu vedeném Českou národní bankou dle ust. § 597 písm. b) zákona č. 240/2013 Sb., o investičních společnostech a investičních fondech, v platném znění

v zastoupení: MEI Property Services, s.r.o.
se sídlem: Holušická 2221/3, Chodov, 148 00 Praha 4
zastoupená: Mgr. Jan Matulík, jednatel
IČ: 27164829
DIČ: CZ27164829

Společnost je zapsaná v obchodním rejstříku vedeném Městským soudem v Praze, oddíl C, vložka 101223

dále jen „Pronajímatel“

a

se sídlem: Česká republika - Správa uprchlických zařízení Ministerstva vnitra
Lhotecká 559/7, 143 01 Praha 12 - Kamýk
zastoupená: Mgr. et Mgr. Pavel Bacík - ředitel
IČ: 604 98 021
DIČ: CZ60498021
Plátce DPH: Ne
Bankovní spojení: Česká národní banka, čís. účtu: 52626881/0710

Organizační složka státu

Doručovací adresa: Správa uprchlických zařízení Ministerstva vnitra, P.O.BOX 110, 143 00 Praha 4

dále jen „Nájemce“

společně vždy jen jako „Smluvní strany“

Preambule

Pronajímatel je mj. vlastníkem pozemku p.č. 612/3, jehož součástí je stavba bez č.p. v k.ú. 611026 Komárov zapsané na listu vlastnictví č. 831 vedeném Katastrálním úřadem pro Jihomoravský kraj, Katastrální pracoviště Brno - město, specifikované na listu vlastnictví, jehož kopie tvoří přílohu č.4 této Smlouvy (dále také jen „**Budova**“), a je oprávněn přenechat předmět nájmu specifikovaný v této Smlouvě do úplatného užívání Nájemci.

Článek 1

Předmět nájmu

1. Pronajímatel pronajímá Nájemci k výlučnému užívání nebytové prostory o celkové ploše **41,95 m²** specifikované v Příloze č. 2 této smlouvy. Součástí pronájmu nebytových prostor je dále nevýlučné užívání společných prostor (přístupové komunikační cesty - chodby, schodiště, výtah)
2. Nájem je sjednán od **1.1.2020** (dále jen „**Počátek nájmu**“) na dobu **určitou do 31.12.2020** (dále jen „**Doba nájmu**“).“
3. Předmět nájmu bude Nájemce užívat za účelem dislokace pracoviště Správy uprchlických zařízení Ministerstva vnitra.
4. Úplata za užívání Předmětu nájmu dle této Smlouvy, (zejména nájemné), stejně jako paušální platby za dodávku médií a paušální poplatky za služby, jsou Smluvními stranami ke dni uzavření Smlouvy sjednány ve výši uvedené v přílohách této Smlouvy, a jsou splatné na základě a ve lhůtě dle splátkových kalendářů, které jsou daňovým dokladem dle příslušných ustanovení zákona č. 235/2004 Sb., o dani z přidané hodnoty, v platném znění. Splátkový kalendář na nájemné bude vydáván Pronajímatelem jednou ročně s účinností od 1.4. daného kalendářního roku a bude Nájemci doručen vždy do 7.4. daného kalendářního roku. Pronajímatel nebude na jednotlivé splátky nájemného a/nebo paušální platby za dodávku médií a paušální poplatky za služby zasílat samostatný daňový doklad. DUP (datum uskutečnění plnění) je datem splatnosti uvedeným ve splátkovém kalendáři. První splátkový kalendář na nájemné pro období trvající ode dne počátku nájmu do posledního dne měsíce března následujícího kalendářního roku tvoří přílohu této Smlouvy. První splátkový kalendář na paušální platby za dodávku médií a paušální poplatky za služby je taktéž přílohou této Smlouvy.
5. V případě, že nájemní vztah vznikl nebo byl ukončen v průběhu kalendářního měsíce, hradí nájemce pouze poměrnou část nájemného a souvisejících plateb.

Článek 2

Zvláštní ustanovení

1. Předmět nájmu, resp., nebytové prostory jsou ke dni uzavření této smlouvy způsobilé užívání. O předání a převzetí předmětu nájmu bude mezi stranami sepsán předávací protokol, v němž nájemce uvede zda předmět nájmu odpovídá této smlouvě eventuálně jaké vady na předmětu nájmu shledává. V případě vad bude stanovena lhůta na jejich odstranění. Předávací protokol bude rovněž obsahovat odpočty měřidel jednotlivých médií. Smluvní strany sjednávají, že dnem počátku nájmu je den **1.1.2020**.

2. Smluvní strany sjednávají, že ustanovení článku 2 odst. (vii) a (viii) Všeobecných podmínek nájmu, které tvoří přílohu č. 3 této smlouvy (dále jen „VPN“) se nepoužijí.
3. Pro účely článku 3. odst. 3.1 bod (ii) VPN platí, že společné prostory, které je nájemce oprávněn sdílet společně s předmětem nájmu s dalšími nájemci v budově jsou znázorněny v příloze č. 2 této smlouvy. Dále smluvní strany sjednávají, že ustanovení bodu (v) odst. 3.1 článku 3. VPN se nepoužije.
4. Smluvní strany vylučují použití bodu (i) odst. 3.2 článku 3. VPN.
5. Smluvní strany vylučují použití druhé věty bodu (ii) článku 4. VPN. Smluvní strany sjednávají povinnost nájemce řádně plnit své povinnosti stanovené právními předpisy České republiky na úseku požární ochrany a bezpečnosti práce. Ve vztahu k jakékoliv osobě zdržující se v předmětu nájmu či ve společných prostorách nebo na souvisejících pozemcích v souvislosti s nájemcem či přímým uživatelem se nájemce zavazuje netolerovat u takovéto osoby jakékoliv jednání, které je způsobilé založit v předmětu nájmu, společných prostorách nebo na souvisejících pozemcích požár a netolerovat porušování bezpečnostních předpisů pronajímatele (jako jsou požární poplachové směrnice a evakuační plán) ani netolerovat jakékoliv jednání způsobilé zavdat příčinu pro vznik škody na majetku kterékoliv smluvní strany nebo třetí osoby. Kouření je přípustné pouze na místech k tomu vyhrazených pronajímatelem.
6. Smluvní strany vylučují použití článku 5. odst. 5.1 bod (i) a (iii) VPN. Dále se smluvní strany dohodly, že v případě, že pronajímatel požádá o vstup do předmětu nájmu za účelem údržby, opravy, kontrolní prohlídky a nejedná-li se o případ dle bodu (ii) článku 5.1 VPN, pronajímatel kontaktuje kontaktní osobu, jejíž údaje mu sdělí nájemce písemně, jinak kontaktuje nájemce. Pronajímatel se dohodne s kontaktní osobou nebo s nájemcem na dni vstupu do předmětu nájmu do 5 dní ode dne sdělení potřeby vstupu do předmětu nájmu kontaktní osobě nebo nájemci. Dnem vstupu pronajímatele do předmětu nájmu musí být nejpozději dvanáctý den ode dne sdělení potřeby vstupu do předmětu nájmu.
7. Smluvní strany vylučují použití bodu (i) odst. 5.2 článku 5. VPN.
8. Článek 6. bod (i) VPN upravují smluvní strany tak, že povinnost pronajímatele se bude vztahovat, pokud se jedná o předmět nájmu i na EZS, klimatizaci a vyvolávací systém, jsou-li instalovány. Současně pronajímatel plně odpovídá a nese náklady na údržbu, opravy, prohlídky a revize veškerých technických zařízení, které jsou součástí předmětu nájmu. Dále v článku 6. Bod (iii) smluvní strany nahrazují lhůtu „bez zbytečného odkladu“ lhůtou „48 hodin“ s tím, že v této lhůtě je pronajímatel povinen zahájit odstraňování vad. Bod (vi) a (vii) článku 6. VPN smluvní strany vylučují. Úplata za tyto náklady bude zahrnuta v paušálním poplatku za poskytované služby „Provoz a správa - paušál“.
9. Smluvní strany vylučují bodu (iv) článku 7. VPN. Článek 7. bod (ii) VPN upravují smluvní strany tak, že povinnost nájemce se nevztahuje na: opravy podlahových krytin, malování, výměny elektrických koncových zařízení a rozvodných zařízení, zejména vypínačů, zásuvek, jističů, zásuvek rozvodů datových sítí, osvětlovacích těles; opravy uzavíracích armatur na rozvodech vody, výměny sifonů, indikátorů vytápění, digestoří, umyvadel, výlevek, dřezu, splachovačů a sanitární keramiky WC, kuchyňských linek, termostatů topení či klimatizace (dále jen „opravy“), a to případně, že takové opravy nejsou vyvolány jednáním nájemce, případně třetích osob, jimž nájemce umožnil přístup do prostor, které by svým charakterem vedlo k jinému než běžnému opotřebení.
10. Smluvní strany vylučují použití bodu (vi) článku 8. VPN.

11. Na základě žádosti nájemce pronajímatel podpisem této smlouvy uděluje nájemci výslovný souhlas s instalací zařízení České pošty s.p., prostřednictvím kterého bude zajištěna funkčnost interní sítě přímého uživatele (intranet).
12. Ve vztahu k článku 10. bod (iv) písm. f), g), h), i) VPN se smluvní strany dohodly na postupu dle článku 2. odst. 6. této smlouvy.
13. Článek 11. (Umístění telekomunikačních instalací a zařízení) Všeobecných podmínek nájmu se pro potřeby této Smlouvy nepoužije.
14. Článek 12. (Umístění instalací a zařízení České pojišťovny) Všeobecných podmínek nájmu se pro potřeby této Smlouvy nepoužije.
15. Smluvní strany vylučují použití bodu (i), (ii) článku 13. VPN. Současně pronajímatel podpisem této smlouvy dává nájemci právo instalovat na budovu označení v souladu se zavedenou praxí u orgánů státní správy.
16. Smluvní strany vylučují použití článku 14. VPN.
17. Smluvní strany vylučují použití článku 15. VPN.
18. Smluvní strany ve vztahu k článku 16. VPN sjednávají, že ohledně nájemného zvýšeného dle tohoto ustanovení uzavřou nejpozději ke dni 31.3. kalendářního roku dodatek, v němž potvrdí správnou výši nájemného vypočteného dle tohoto ustanovení. Neuzavře-li nájemce dodatek dle předchozí věty nezaniká tím právo pronajímatele účtovat nájemci nájemné ve výši vypočtené dle čl. 16. VPN a povinnost nájemce takto vypočtené nájemné hradit. Pokud pronajímatel nepředloží návrh dodatku dle tohoto ustanovení nejpozději do 31.3. kalendářního roku, nárok na zvýšení nájemného dle tohoto ustanovení o míru inflace za předchozí kalendářní rok zaniká. (pozn. až od roku 2020.)
19. Smluvní strany vylučují použití bodů (iv), (v), (vi) článku 17. VPN. Ve vztahu k bodu (i) čl. 17. VPN se dále odkazuje na přílohu č. 8 této smlouvy. Ve vztahu k bodu (iii) čl. 17. VPN smluvní strany konstatují, že za poskytování služeb se lze dohodnout i na zálohových platbách. K vyúčtování zálohových plateb za služby se použije mechanismus uvedený v čl. 18. VPN bod (iii) a čl. 19. VPN.
20. Smluvní strany vylučují použití poslední věty článku 21. bod (i) VPN. Smluvní strany sjednávají splatnost faktur, která bude činit min. 14 dní.
21. Smluvní strany vylučují použití článku 22. VPN.
22. Smluvní strany vylučují použití článku 23. VPN.
23. Smluvní strany vylučují použití článku 26. VPN.
24. Smluvní strany vylučují použití článku 28. VPN. Smluvní strany sjednávají, že nájemce je povinen po ukončení nájmu založeného touto smlouvou vyklidit předmět nájmu do 14 dnů ode dne, kdy k ukončení nájmu došlo.
25. Smluvní strany vylučují použití bodu (ii), (v), (vi) a (x) článku 30. VPN. Dále smluvní strany vylučují použití ustanovení čl. 30. bod (i) VPN s výjimkou jeho první věty.
26. Smluvní strany vylučují použití článku 31. VPN.

27. Smluvní strany vylučují použití článku 34. VPN.

Článek 3

Závěrečná ustanovení

1. Podpisem této Smlouvy Nájemce potvrzuje, že byl seznámen se Všeobecnými podmínkami nájmu, které jsou nedílnou součástí Smlouvy, provozním řádem Budovy platným ke dni podpisu Smlouvy, a obecnými požadavky na zajištění požární ochrany v Budově a Předmětu nájmu, že byl seznámen s povinnostmi vyplývajícími ze zabezpečení požární bezpečnosti Budovy a Předmětu nájmu a zavazuje se tyto povinnosti dodržovat.
2. Pronajímatel se zavazuje poskytnout Nájemci přiměřenou slevu na nájemném v případě, že Pronajímatel nevytvořil podmínky pro řádný, obvyklý a nerušený výkon nájemních práv.
3. V případě, že Pronajímatel nedodrží "Ihůtu 48 hod." stanovenou v Článku 2. odst. 8. této smlouvy, je povinen zaplatit Nájemci smluvní pokutu ve výši 500,-Kč za každý den prodlení až do odstranění vady. Odpovědnost Pronajímatele za škodu způsobenou Nájemci tímto není dotčena.
4. Smlouva se vyhotovuje ve čtyřech vyhotoveních, z nichž každé má platnost originálu a každá Smluvní strana obdrží po dvou výtiscích.
5. Smlouva nabývá platnosti dnem podpisu oběma Smluvními stranami a účinnosti dnem zveřejnění v registru smluv dle zákona č. 340/2015 Sb., o zvláštních podmínkách účinnosti některých smluv, uveřejňování těchto smluv a o registru smluv.
6. Smluvní strany souhlasí se zveřejněním smlouvy v registru smluv, dle zákona o registru smluv. Zveřejnění provede Nájemce.
7. Podmínky Smlouvy lze měnit pouze dohodou formou písemných, vzestupně číslovaných dodatků. Všechny přílohy této Smlouvy tvoří její nedílnou součást.
8. Podpisem této Smlouvy stvrzují obě Smluvní strany, že Smlouvu sjednaly svobodně, vážně a nikoliv v tísní nebo za zvlášť nevýhodných podmínek pro kteroukoliv ze Smluvních stran.

V Praze dne 11. / 12. / 2019



1RIF otevřený podílový fond
obhospodařovaný
AMISTA investiční společnost, a.s.
v zastoupení
MEI Property Services, s.r.o.
Mgr. Jan Matulík
jednatel / Pronajímatel

V Praze dne..... / / 2019



Česká republika-Správa uprchlických
zařízení Ministerstva vnitra
Mgr. et Mgr. Pavel Bacík
ředitel / Nájemce

Evidenční číslo smlouvy: **21112168**

Strana: 6

Počet příloh: 8

Přílohy této Smlouvy:

1. Příloha č. 1 - Předpis nájemného, Splátkový kalendář na nájemné, paušální poplatky za služby a paušální poplatky za dodávku médií.
2. Příloha č. 2 - Identifikace Předmětu nájmu, vč. zakreslení.
3. Příloha č. 3 - Všeobecné podmínky nájmu.
4. Příloha č. 4 - Kopie výpisu z katastru nemovitostí
5. Příloha č. 5 - Kontaktní osoby Pronajímatele a Nájemce.
6. Příloha č. 6 - Plná moc MEI Property Services, s.r.o.
7. Příloha č. 7 - Rozpis poskytovavých služeb spojených nájmem.
8. Příloha č. 8 – Předávací protokol

Příloha č.1 ke smlouvě č.21112168		
Nájemce:	Správa uprchlických zařízení Ministerstva vnitra Lhotecká 559/7, 143 01 Praha 12	IČ: 60498021
Doručovací adresa:	Správa uprchlických zařízení Ministerstva vnitra P.O.BOX 110, 143 00 Praha 4	DIČ: CZ60498021
Platnost od:	1.1.2020	Kalkulace: měsíční

Splátkový kalendář

je daňovým dokladem dle příslušných ustanovení zákona č. 235/2004 Sb., o dani z přidané hodnoty, v platném znění

Nájemné je splatné do 10. dne měsíce a to na účet Pronajímatele:
1RIF otevřený podílový fond obhospodařovaný AMISTA investiční společnost, a.s.

IČ: 75160633
DIČ: 

Pobřežní 620/3, 186 00 Praha 8 - Karlín

vedený u: Raiffeisenbank a.s.

číslo účtu: 1021107637/5500

variabilní symbol: 21112168 (variabilní symbol = evidenční číslo daňového dokladu pro kontrolní hlášení DPH)

Datum uskutečnění zdanitelného plnění je shodné s datem splatnosti a je následující:

Datum splatnosti	Daň základ 0%	Daň základ 15%	DPH sazba 15%	Daň základ 21%	DPH sazba 21%	Celkem k úhradě CZK
10.1.2020	6 467,29	1 835,32	275,30	3 251,13	682,74	12 511,78
10.2.2020	6 467,29	1 835,32	275,30	3 251,13	682,74	12 511,78
10.3.2020	6 467,29	1 835,32	275,30	3 251,13	682,74	12 511,78
10.4.2020	6 467,29	1 835,32	275,30	3 251,13	682,74	12 511,78
10.5.2020	6 467,29	1 835,32	275,30	3 251,13	682,74	12 511,78
10.6.2020	6 467,29	1 835,32	275,30	3 251,13	682,74	12 511,78
10.7.2020	6 467,29	1 835,32	275,30	3 251,13	682,74	12 511,78
10.8.2020	6 467,29	1 835,32	275,30	3 251,13	682,74	12 511,78
10.9.2020	6 467,29	1 835,32	275,30	3 251,13	682,74	12 511,78
10.10.2020	6 467,29	1 835,32	275,30	3 251,13	682,74	12 511,78
10.11.2020	6 467,29	1 835,32	275,30	3 251,13	682,74	12 511,78
10.12.2020	6 467,29	1 835,32	275,30	3 251,13	682,74	12 511,78

Za okamžik řádného splnění se považuje připsání částky za nájemné, služby a média na účet pronajímatele dle následujícího splátkového kalendáře:

Rozpis měsíčních plateb za období: od 1.1.2020 do 31.12.2020

	Daň základ 0%	Daň základ 15%	DPH sazba 15%	Daň základ 21%	DPH sazba 21%	Celkem v CZK
Nájem: Kanceláře č. 204,212	6 467,29					6 467,29
Média: Teplo - paušál		1 573,13	235,97			1 809,09
Média: Vodné, stočné - paušál		262,19	39,33			301,52
Média: Elektrická energie - paušál				1 083,71	227,58	1 311,29
Služby spojené s nájmem - paušál				2 167,42	455,16	2 622,57
Celkem v CZK	6 467,29	1 835,32	275,30	3 251,13	682,74	12 511,78

Jistota se nesjednává.

Zpracoval: 
Dne: 18.11.2019

Převzal:
Dne:

Příloha č.1 ke smlouvě č.21112168

Nájemce:	Správa uprchlických zařízení Ministerstva vnitra Lhotecká 559/7, 143 01 Praha 12	IC: 60498021
Doručovací adresa:	Správa uprchlických zařízení Ministerstva vnitra P.O.BOX 110, 143 00 Praha 4	DIC: CZ60498021
Platnost od:	1.1.2020	Kalkulace: měsíční

Přehled sazeb nájemného

od 1.1.2020 do 31.12.2020	Sazba v CZK za 1 m2		Počet m2	Částka v CZK		Sazba DPH
	za měsíc	za rok		za měsíc	za rok	
Nájem: Kanceláře č. 204.212	154,17	1 850,00	41,95	6 467,29	77 607,50	0 %
Média: Teplo - paušál	37,50	450,00	41,95	1 573,13	18 877,50	15 %
Média: Vodné, stočné - paušál	6,25	75,00	41,95	262,19	3 146,25	15 %
Média: Elektrická energie - paušál	25,83	310,00	41,95	1 083,71	13 004,50	21 %
Služby spojené s nájmem - paušál	51,67	620,00	41,95	2 167,42	26 009,00	21 %
Celkem				11 553,74	138 644,75	

Všechny částky jsou uvedeny bez DPH

Zpracoval:



Dne:

18.11.2019

Příloha č. 2 ke Smlouvě č. 21112168 - Identifikace Předmětu nájmu

Nájemce: Správa uprchlických zařízení Ministerstva vnitra IČ: 60498021
Lhotecká 559/7, 143 01 Praha 12 DIČ: CZ60498021
Platnost od: 01.01.2020

Předmět nájmu dle této Smlouvy je následující:
Nebytový prostor v Budově definované v Preambuli této Smlouvy:

Specifikace pronajatého prostoru:

Brno / 21112 Brno - Mariánské náměstí 617/1 / Objekt B / 2.NP /

Místnost 204 - Kanceláře

plocha: 27,19 m²

Místnost 212 - Kanceláře

plocha: 14,76 m²

Celkem:

41,95 m²

Objekt B - 2NP - předmět nájmu barevně vyznačen

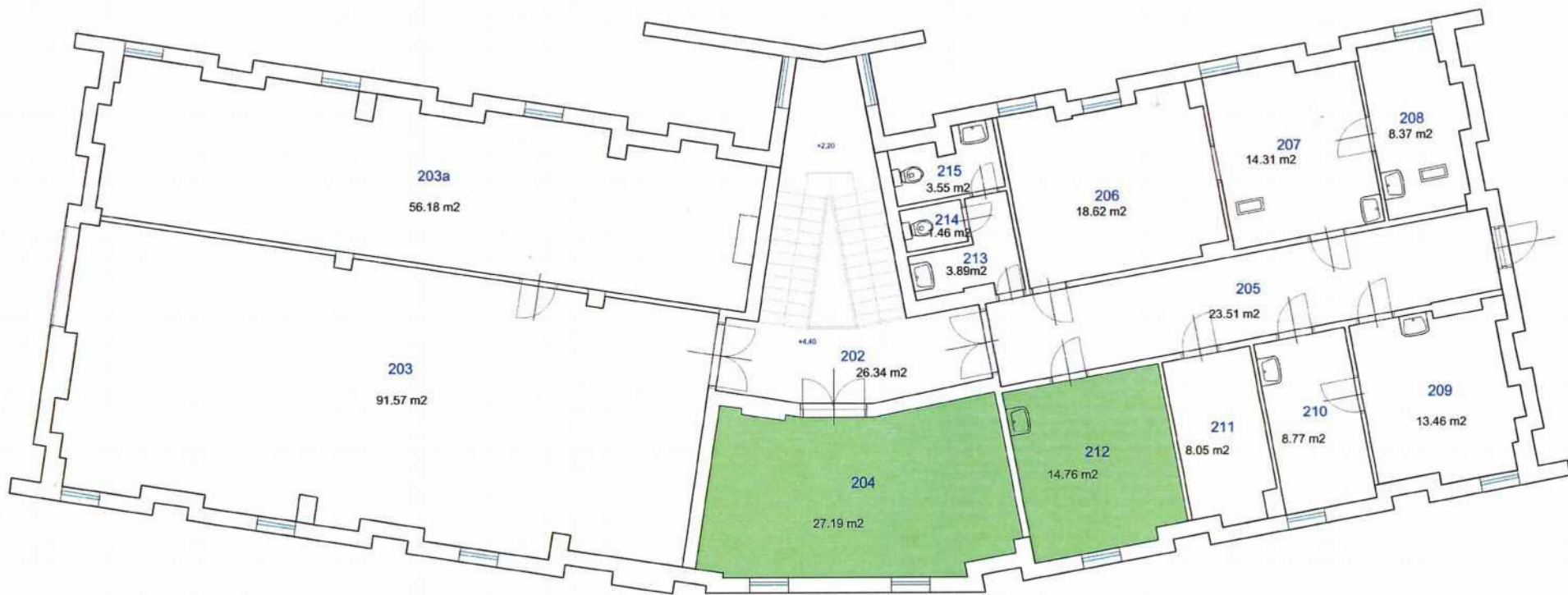

VŠEOBECNÉ PODMÍNKY NÁJMU

Definované pojmy použité v těchto všeobecných podmínkách nájmu („**Všeobecné podmínky**“) mají stejný význam jako v nájemní smlouvě („**Smlouva**“), která na tyto Všeobecné podmínky odkazuje.

1. Předání předmětu nájmu

(i) Pro účely Smlouvy a těchto Všeobecných podmínek platí, že nájemce převzal předmět nájmu k datu počátku nájmu ve stavu umožňujícím nerušené užívání předmětu nájmu v souladu se Smlouvou.

2. Užívání předmětu nájmu

(i) Nájemce bude užívat předmět nájmu s řádnou péčí a bude jej udržovat v dobrém stavu tak, aby jej mohl po skončení nájmu předat pronajímateli ve stavu, v jakém jej převzal, s přihlédnutím k běžnému opotřebení.

(ii) Nájemce je oprávněn užívat nebytové prostory v souladu s příslušným kolaudačním rozhodnutím.

(iii) Nájemce bude užívat předmět nájmu tak, aby nerušil výkon vlastnického práva pronajímatele k nemovitostem, ani výkon práv ostatních nájemců prostor nacházejících se v budově.

(iv) Nájemce bere na vědomí, že jedním z nájemců v budově je společnost Česká telekomunikační infrastruktura a.s., IČ: 04084063, se sídlem: Praha 3, Žitkov, Olšanská 2681/6, PSČ: 130 00, zapsaná v obchodním rejstříku vedeném Městským soudem v Praze, oddíl B, vložka 20623 (dále jen „CETIN“), která má v nebo na budově, resp. souvisejících pozemcích, umístěny telekomunikační a jiné obdobné instalace.

(v) Nájemce bere na vědomí, že jedním z nájemců v budově je společnost Česká pojišťovna a.s., IČ: 45272956, se sídlem: Praha 1, Spálená 75/16, PSČ 113 04, zapsaná v obchodním rejstříku vedeném Městským soudem v Praze, oddíl B, vložka 1464 (dále jen „Česká pojišťovna“), která má v nebo na budově, resp. souvisejících pozemcích, umístěna svá zařízení a instalace.

(vi) Předmět nájmu může být užíván pouze k účelu nájmu tak, jak je stanoven ve Smlouvě. Jakékoliv jiné užívání musí být předem písemně odsouhlaseno pronajímatelem. Takový souhlas může být pronajímatelem podmíněn úkonem příslušného orgánu veřejné správy, jestliže je tento úkon vyžadován příslušnými právními předpisy či veřejnoprávními rozhodnutími. V případě, že takový úkon zajišťuje nájemce, zajistí nájemce na své náklady vydání a zachování účinnosti rozhodnutí, stanovisek a souhlasů, které jsou nutné ke změně účelu nájmu. Pokud pronajímatel odsouhlasí změnu účelu nájmu a budou splněny podmínky stanovené právními předpisy či veřejnoprávními rozhodnutími, smluvní strany změní Smlouvu odpovídajícím způsobem.

(vii) Nájemce je povinen na své náklady řádně po celou dobu nájmu udržovat v platnosti a účinnosti veškerá oprávnění vyžadovaná pro výkon jeho podnikání a užívání předmětu nájmu pro účel nájmu. Nájemce je zejména povinen dobrovolně o své vůli nepozbýt taková oprávnění a přijmout veškerá možná opatření, aby neztratili

způsobilost k provozování činnosti, pro které si předmět nájmu nájal.

(viii) Nájemce je povinen zajistit, aby úroveň emisí spojených s podnikáním nájemce nepřekročila limity povolené platnou právní úpravou nebo rozhodnutími veřejnoprávních orgánů.

(ix) Předtím, než budou jakékoliv těžké materiály nebo předměty (zejména trezory, rozvodné skříně, ústředny atd.) vneseny do nebo na budovu, resp. související pozemky, se nájemce dotáže pronajímatele na nosnost podlah či jiných konstrukcí v příslušné části budovy či pozemní komunikace a vyžádá si jeho souhlas s umístěním takového materiálu či předmětu do či na taková místa. Pokud bude mít pronajímatel pochybnosti o nosnosti příslušné části budovy, je pronajímatel oprávněn předtím, než udělí svůj souhlas, požádat nájemce o předložení příslušného znaleckého posudku k nosnosti příslušné části nemovitosti. Náklady na palžení posudku nese nájemce.

(x) Nájemce se zavazuje zdržet se v předmětu nájmu, jakož i v budově a v jejím okolí jakéhokoliv jednání, které by mohlo ohrožovat či znevažovat dobré jméno České pojišťovny.

(xi) Nájemce se zavazuje zdržet se a zajistit, aby se jakékoliv návštěvy nájemce zdržely koupení v celé budově a vně budovy pak v místech před vchodem do prostor a obchodních míst České pojišťovny.

(xii) Nájemce se zavazuje nevstupovat a zajistit, aby nebylo vstupováno do budovy se zvířaty, vyjma případů, kdy jsou zvířata použita při výkonu služby Policie ČR nebo obecní policie nebo jako doprovodná zvířata zdravotně postižených osob.

3. Užívání společných prostor a venkovních zařízení

3.1 Všeobecné

(i) Pro účely Smlouvy a těchto Všeobecných podmínek platí, že pozemek, na kterém se nachází parkovací stání a přístupové komunikace k předmětu nájmu jsou dále v textu těchto Všeobecných podmínek nazývány jen jako „**související pozemky**“.

(ii) Vymezení společných prostor budovy, souvisejících pozemků a venkovních zařízení je nájemci známo. Společnými prostory se rozumí zejména společné chodby, vstupní halý, schodiště, společné úklidové komory a prostory pro dočasné skladování odpadu, výtahy, sociální zařízení, balkony, terasy, sprchy, sanitární prostory, nádvoří a dvory a jiné obdobné prostory určené pronajímatelem ke společnému a nevylučnému užívání všem nájemcům budovy (dále jen „**společné prostory**“). Nájemce má právo společné prostory a související pozemky užívat, a to způsobem obvyklým a v souladu s dobrými mravy vždy tak, aby nerušil výkon vlastnických práv pronajímatele, ani výkon užívacích práv ostatních nájemců nad míru přiměřenou poměrům.

Pronajímatel má právo upravit vymezení společných prostor.

(iii) Nájemce není oprávněn umístit nebo skladovat jakékoliv materiály či jiné předměty mimo předmět nájmu. Nájemce nesmí omezit přístup ke vchodům a vstupům a průchod prostory umožňujícími evakuaci osob z budovy.

(iv) Nájemce nebo jeho zákazníci a dodavatelé smí k parkování užívat jen parkovací místa, pokud jsou tato součástí předmětu nájmu dle Smlouvy.

(v) Pronajímatel je oprávněn učinit společné prostory, resp. jejich část, nádvoří, dvory a venkovní zařízení předmětem vylučného užívacího práva třetí osoby. Tím nesmí být omezen přístup nájemce do předmětu nájmu.

(vi) Vyjma důvodu dle článku 3.1(v) těchto Všeobecných podmínek je omezením nájemce v užívání společných prostorů a venkovních zařízení možné pouze z důvodu, v rozsahu a za podmínek uvedených v článku 8 těchto Všeobecných podmínek.

3.2 Příjem a výdej

(i) Příjem a výdej zboží a materiálu smí být prováděn jen na místech, která jsou k tomuto pronajímatelem určena. Nájemce na svůj náklad a okamžitě odstraní jakékoliv znečištění budovy, resp. souvisejících pozemků, či odpad způsobený příjmem a výdejem jím přijatého či vydaného zboží a materiálu.

(ii) Pronajímatel je oprávněn vypracovat pravidla pro užívání osobních a nákladních výtahů v souladu s právními předpisy a pokyny příslušného výrobce a seznámit s nimi nájemce. Seznámením se rozumí i umístění pravidel ve výtahu či v jeho blízkosti. Nájemce se zavazuje těmito pravidly řídit. Pronajímatel je oprávněn průběžně aktualizovat pravidla pro užívání osobních a nákladních výtahů v souladu se změnou technických a bezpečnostních požadavků na jejich užívání. Aktualizovaná pravidla se stávají pro nájemce závaznými dnem, kdy jsou mu doručena. Vypracováním ani aktualizací pravidel nesmí dojít k omezení výkonu práv nájemce k předmětu nájmu, nevyplyvá-li nulnost tohoto omezení z právního předpisu nebo pokynu výrobce.

3.3 Odpad

(i) Nájemce řádně a v souladu s právními předpisy uloží svůj komunální odpad, s výjimkou odpadu specifikovaného v článku 3.3 (ii) těchto Všeobecných podmínek, vyprodukovaný v souvislosti s jeho činností v předmětu nájmu do prostor a nádob k tomu určených pronajímatelem. Pronajímatel je povinen postupovat v souladu s právními předpisy pro nakládání s komunálním odpadem a odpovídá za nakládání s komunálním odpadem a likvidaci nebo recyklaci komunálního odpadu, přičemž náklady spojené s nakládáním s komunálním odpadem vyprodukovaným nájemcem v souvislosti s jeho činností v nebo na předmětu nájmu či budovy nese nájemce a budou pronajímatelem zahrnuty do poplatků za služby.

(ii) Každá ze stran odpovídá za a nese náklady nakládání (včetně uložení) a likvidace nebo recyklace svých zdraví či životnímu prostředí

škodlivých, rizikových nebo nebezpečných látek v souladu s příslušnými právními předpisy.

(iii) Pronajímatel odpovídá za nakládání a odvod odpadních vod v souladu s příslušnými právními předpisy, s výjimkou odpadních vod vypouštěných nájemcem a obsahujících látky specifikované v článku 3.3(ii) těchto Všeobecných podmínek. Náklady spojené s nakládáním a svodem odpadních vod vyprodukovaných nájemcem v souvislosti s jeho činností v předmětu nájmu či v budově nese nájemce a budou pronajímatelem zahrnuty do poplatků za služby.

4. Požární schodiště a hlásiče, nouzové východy a značení

(i) Požární schodiště a nouzové východy mohou být užívány pouze v případě požáru nebo nouze, když je hlavní schodiště nedostupné. Dveře k požárním schodištím a nouzovým východům musí být pronajímatelem i nájemcem vždy udržovány volně. Žádné předměty jakéhokoliv druhu nesmí být uloženy u požárních schodišť a nouzových východů nebo v jejich blízkosti.

(ii) Ve vztahu k protipožární ochraně je pronajímatel zejména odpovědný za přijetí požárního evakuačního plánu, stejně jako požárních směrnic budově, resp. souvisejícím pozemkům, a jiných dokumentů v souladu s protipožárními právními předpisy. Nájemce je odpovědný za přijetí a dodržování takových předpisů ve vztahu k předmětu nájmu a činnosti, kterou nájemce provozuje v nebytových prostorách, stejně tak jako zajištění dodržování všech těchto předpisů hosly, zaměstnanci, dodavateli a zákaznickými nájemce.

(iii) Nájemce je odpovědný za umístění a údržbu všech značek, varování a pokynů v předmětu nájmu. Pronajímatel je odpovědný za takové umístění a údržbu v ostatních částech budovy.

(iv) Provádění prací se zvýšeným nebezpečím požáru v předmětu nájmu je možné pouze s předchozím písemným souhlasem pronajímatele.

5. Právo vstupu

5.1 Právo vstupu pronajímatele

(i) Pokud není v těchto Všeobecných podmínkách uvedeno jinak, pronajímatel může vstoupit do předmětu nájmu pouze s předchozím souhlasem nájemce a v doprovodu pověřených pracovníků nájemce. Nájemce nebude bezdůvodně odírat nebo oddalovat svůj souhlas v případě údržby, oprav, úprav nebo kontrolní prohlídky předmětu nájmu. Pokud pronajímatel písemně oznámí nájemci, že z důvodu údržby, oprav, úprav nebo kontrolní prohlídky hodlá v stanovený den (příčemž takové oznámení musí být dáno alespoň pět (5) dní předem) vstoupit do předmětu nájmu, nájemce není oprávněn vstup pronajímateli do předmětu nájmu bezdůvodně odepřít. Nájemce je oprávněn nepozději při takto oznámeném vstupu do předmětu nájmu určit pověřené pracovníky, kteří pronajímatele při vstupu do předmětu nájmu budou doprovázet. Pokud nájemce odepře souhlas, resp. fakticky vstup pronajímateli neumožní, aniž by mu

- udělením souhlasu vznikla újma, je povinen nahradit pronajímateli újmu, která mu v souvislosti s nemožností vstupu do předmětu nájmu vznikla.
- (ii) V případech, kdy pronajímateli bezprostředně hrozí škoda na předmětu nájmu a/nebo budově, resp. souvisejících pozemcích, a nebylo možné si souhlas nájemce z důvodů bezprostředně hrozící škody předem obstarat, je pronajímatel oprávněn vstoupit do předmětu nájmu i bez předchozího souhlasu nájemce a bez doprovodu jeho pracovníků, avšak pronajímatel je povinen o tom bez zbytečného prodlení uvědomit nájemce.
- (iii) Pronajímatel má právo vstupu do předmětu nájmu i za účelem výkonu zadržovacího práva dle § 2234 občanského zákoníku. V tomto případě má pronajímatel právo vstupu do předmětu nájmu bez přítomnosti nájemce.
- 5.2 Právo vstupu nájemce**
- (i) Nájemce a třetí osoby jím určené (včetně hostů, zákazníků a oddavatelů), pokud tyto budou doprovázeni pověřenými zástupci a pracovníky nájemce, mohou vstoupit kdykoliv do předmětu nájmu.
- 6. Udržovací povinnosti pronajímatele**
- (i) Pronajímatel je odpovědný a nese náklady údržby, obnovy, výměny, oprav a zajištění bezpečnosti budovy a jejích součástí, příslušenství, zařízení, vybavení a strojů umístěných v budově, s výjimkou předmětu nájmu.
- (ii) Pronajímatel bude odpovědný a ponese náklady údržby, obnovy, výměny, oprav a zajištění bezpečnosti předmětu nájmu jen tehdy, pokud (a) je tak stanoveno těmito Všeobecnými podmínkami, (b) pokud to bude výslovně písemně dohodnuto mezi smluvními stranami nebo (c) pokud tak stanoví příslušný právní předpis a zároveň taková povinnost není smluvně svěřena nájemci. V ostatních případech je povinen udržovat předmět nájmu nájemce.
- (iii) Pronajímatel bude udržovat budovu v dobrém stavu způsobem pro dohodnuté užívání. Pronajímatel bez zbytečného odkladu poté, co mu jejich potřebu nájemce písemně oznámí, provede jiné než drobné opravy (jak jsou definovány níže) předmětu nájmu prokazatelně bránící nebo omezující dohodnuté užívání předmětu nájmu nájemcem, s výjimkou těch, jejichž provedení je povinen zajistit nájemce. Pokud pronajímatel poruší tuto povinnost a nezačne takové porušení napravovat ani do dvaceti (20) pracovních dnů od doručení následného písemného upozornění zasláného nájemcem, může si nájemce zajistit výkon nezbytných prací a oprav sám. V takovém případě pronajímatel (i) uhradí nájemci skutečné důvodné a účelné vynaložené náklady na provedení takových prací a oprav a (ii) poskytne nájemci příměřenou slevu z nájemného odpovídající závažnosti omezení práv nájemce k nerušenému užívání předmětu nájmu.
- (iv) Nájemce umožní pronajímateli provedení oprav či údržby předmětu nájmu, které byly řádně oznámeny, včetně způsobu jejich provedení.
- (v) Pronajímatel vytvoří provozní pravidla ke všem zařízením v budově, resp. souvisejících pozemcích, u nichž jsou taková pravidla požadována výrobcem nebo příslušnými právními předpisy. Pronajímatel s těmito pravidly vhodným způsobem seznámí nájemce. Nájemce je povinen se s těmito pravidly seznámit a dodržovat je.
- (vi) Bez ohledu na jiná ustanovení tohoto článku se smluvní strany dohodly, a nájemce prohlašuje, že předmět nájmu je ke dni uzavření Smlouvy ve stavu, který po dobu dvou (2) let ode dne uzavření Smlouvy nevyžaduje vynaložení nákladů nezbytného pro zachování způsobilosti předmětu nájmu pro dohodnutý účel užívání.
- (vii) Strany se dohodly, že nájemce nebude po dobu dvou (2) let od uzavření Smlouvy uplatňovat na pronajímateli snížení nájemného, pokud se jeho prohlášení podle předchozího odstavce ukáže jako nepravdivé a ojde k rušení jeho nájemních nebo užívacích práv z důvodů nezpůsobilosti předmětu nájmu k dohodnutému účelu užívání.
- 7. Udržovací povinnosti nájemce**
- (i) Nájemce je odpovědný za a nese náklady na zajištění bezpečnosti veškerých svých bezpečnostních, protipožárních, uzamykacích a jiných instalací a zařízení a jiného svého majetku umístěného v předmětu nájmu (včetně jím provedeného technického zhodnocení předmětu nájmu).
- (ii) Nájemce je povinen provádět osobně, případně prostřednictvím třetích osob, a na vlastní náklady údržbu předmětu nájmu s cílem udržovat předmět nájmu v řádném stavu tak, aby jeho hodnota nebyla snižována nad míru odpovídající běžnému opotřebení. Údržbou se rozumí zejména malování, údržba obkladů zdi, údržba a opravy podlahových krytin, údržba a opravy sanitárního zařízení, údržba oken a dveří, zamku a jiného kování, osvětlení (dále jen **drobné opravy**). Nájemce výhradně odpovídá za a nese náklady veškerých drobných oprav a údržby předmětu nájmu.
- (iii) Pokud nájemce poruší svou povinnost k opravě či údržbě a nezačne takové porušení napravovat ani do deseti (10) pracovních dnů od doručení následného písemného upozornění zasláného pronajímatelem, může pronajímatel zajistit výkon požadovaných prací a oprav sám na náklady nájemce. V takovém případě nájemce uhradí pronajímateli skutečné, důvodné a účelné vynaložené náklady na provedení takových prací a oprav. Odpovědnost nájemce za škodu způsobenou porušením povinnosti výše uvedené není dotčena.
- (iv) Nájemce plně odpovídá a nese náklady za údržbu, opravy a revize těch skladovacích palivových nádrží, EPS, dieselagregátů, náhradních proudových zdrojů a případně dalších instalací a zařízení, která jsou užívána pouze a výhradně nájemcem.
- 8. Úpravy ze strany pronajímatele**
- (i) Pronajímatel může provádět jakékoli změny nebo úpravy v a na budově, resp. souvisejících pozemcích,
- (ii) Pronajímatel je oprávněn provádět jakékoli stavební úpravy, resp. opravy v předmětu nájmu nebo na instalacích v nich se nacházejících nebo jim sloužících za předpokladu, že provedení těchto stavebních úprav, resp. oprav oznámí nájemci, a to nejméně 3 měsíce před jejich započítáním a dále za předpokladu, že s nimi nájemce vysloví svůj souhlas. Nájemce nesmí udělení svého souhlasu bezdůvodně odírat. V případě, že nájemce odpře udělení svého souhlasu, není oprávněn uplatňovat jakékoli nároky plynoucí ze skutečnosti, že výkon jeho nájemního práva byl v důsledku neprovedení stavebních úprav, resp. oprav, omezen.
- (iii) Pronajímatel je oprávněn kdykoli provádět naléhavé či havarijní opravy a úpravy předmětu nájmu a budovy, resp. souvisejících pozemků. Pronajímatel je v takovém případě povinen bezprostředně po zjištění potřeby naléhavé či havarijní opravy a úpravy předmětu nájmu a/nebo budovy, resp. souvisejících pozemků, oznámit tuto skutečnost nájemci. Nájemce se pro takové účely zavazuje poskytnout pronajímateli veškerou potřebnou součinnost, zejména mu umožnit v potřebném rozsahu přístup k technickým zařízením umístěným v předmětu nájmu (uzávěry, rozvody médií apod.).
- (iv) V případě stavebních úprav, resp. oprav, se pronajímatel zavazuje respektovat potřebu nájemce při provozu předmětu nájmu, zasahovat do užívacích práv nájemce k předmětu nájmu co možná nejméně a dokončit práce co možná nejrychleji.
- (v) Nájemce je oprávněn uplatňovat nárok na snížení nájemného nebo jiných plateb podle Smlouvy v souvislosti s prováděním stavebních úprav, resp. úprav, jestliže takové stavební opravy, resp. úpravy povedou k podstatnému narušení nebo přerušení činnosti nájemce, s výjimkou takových stavebních úprav, resp. úprav, které vznikly v souvislosti s odstraňováním škod vzniklých v důsledku jednání nájemce nebo jeho zaměstnanců v předmětu nájmu nebo v na budově, resp. souvisejících pozemcích. Nájemce není oprávněn uplatnit nárok na snížení nájemného nebo jiných výše uvedených plateb, v případě, kdy ke stavebním úpravám a opravám dochází na základě jeho požadavků a tento lze klasifikovat jako požadavek přesahující potřeby běžného nájemce.
- (vi) Pronajímatel bude stavební opravy a úpravy provádět vždy prostřednictvím k tomu oprávněné a odborně vybavené třetí osoby (dále jen **„dodavatel stavby“**). Pronajímatel neodpovídá ani neručí za jakékoli škody způsobené nájemci dodavatelem stavby. Pronajímatel vždy před provedením příslušné stavební opravy či úpravy nájemci písemně oznámí identifikaci zamýšleného dodavatele stavby. Pronajímatel se zavazuje nájemce bezodkladně písemně informovat o jakýchkoli změnách dodavatele stavby.
- 9. Změny a úpravy ze strany nájemce**
- 9.1 Obecně**
- (i) Nájemce je oprávněn provádět jakékoli změny a úpravy předmětu nájmu, resp. v nebo na budově, resp. souvisejících pozemcích, vč. úpravy
- technických vedení (tj. veškerých rozvodů elektriny, vody, plynu, kanalizace, atd.), pouze s předchozím písemným souhlasem pronajímatele. K žádosti o udělení souhlasu s provedením změn a/nebo úprav se nájemce zavazuje přiložit metodické stanovisko, technické údaje chledně plánovaného provádění změn a/nebo úprav. Po udělení souhlasu dle první věty tohoto odstavce může nájemce změny a úpravy předmětu nájmu provádět pouze pokud (a) takové změny a úpravy budou pronajímateli nejméně dvacet (20) pracovních dnů před započítáním prací na nich písemně oznámeny, (b) v důsledku jejich provádění nevznikne ostatním nájemcům či uživatelům budovy, resp. souvisejících pozemků, škoda nebo negativně neovlivní užívání jakékoli jiné části budovy, resp. souvisejících pozemků, (c) neovlivní poskytování služby, jejíž zajišťování je vůči nájemci nebo jakémukoli jinému nájemci či uživateli příslušné budovy, resp. souvisejících pozemků, vyžadováno od pronajímatele a (d) bude přitom pověřený pracovník pronajímatele, je-li taková podmínka uvedena v souhlasu pronajímatele s provedením té které opravy a/nebo úpravy a/nebo pověřený pracovník České pojišťovny, půjde-li o úpravy, které jsou způsobily ovlivnit funkčnosti Zařízení CP, jak je toto definováno níže v čl. 12.
- (ii) Náklady jakýchkoli změn a úprav dle článku 9.1 těchto Všeobecných podmínek ponese nájemce. Nájemce je plně srozuměn se skutečností, že pronajímatel, pokud souhlas s úpravami předmětu nájmu vydá, vydává jej výlučně s podmínkou, že nájemce, z titulu úprav předmětu nájmu nebude mít, nebo nebude uplatňovat jakákoli nároky vyplývající z případného zhodnocení předmětu nájmu nebo budovy, v níž se předmět nájmu nachází, neboť sám by na takovém zhodnocení budovy nebo předmětu nájmu zájem neměl. Pronajímatel tímto souhlasí, aby si nájemce odepsal takové technické zhodnocení předmětu nájmu a s tím spojené nájemcem vynaložené náklady.
- (iii) S ohledem na předchozí ustanovení smluvní strany sjednávají, že veškeré úpravy, které nájemce provede ať už na předmětu nájmu nebo na budově, nájemce provede vlastním nákladem bez nároku na jakékoli protiplnění (vyrovnání) ze strany pronajímatele. Jinak se má za to, že souhlas nebyl pronajímatelem nikdy vydán.
- 9.2 Úpravy při ukončení**
- (i) Při ukončení nájmu dle Smlouvy nájemce vrátí předmět nájmu pronajímateli řádně vyklizený ve stavu, v jakém jej převzal od pronajímatele v den předání prostor, jak je uvedeno v Předávacím protokolu.
- (ii) Při ukončení nájmu dle Smlouvy je nájemce povinen odstranit veškeré změny, úpravy, renovace nebo instalace z předmětu nájmu s výjimkou:
- případě kdy si nájemce s pronajímatelem v daném případě výslovně písemně sjednal jinak, než je stanoveno ve Smlouvě včetně těchto Všeobecných podmínek, nebo
 - kdy pro případ ukončení nájmu se smluvní strany dohodnou jinak.

(iii) Pokud nájemce poruší svou povinnost podle tohoto článku a takovou povinnost řádně nesplní ani do dvaceti (20) pracovních dnů od doručení následného písemného upozornění zaslaného pronajímatelem, může pronajímatelem zajistit výkon požadovaných prací sám na náklady nájemce.

10. Bezpečnostní předpisy pronajímatele

(i) Pronajímatelem si v souladu s platnými právními předpisy stanoví tyto bezpečnostní předpisy.

(ii) Při vstupu do budovy, resp. na související pozemky, potažmo do předmětu nájmu, je nájemce povinen dodržovat bezpečnostní předpisy. O změně bezpečnostních předpisů je pronajímatelem povinen informovat nájemce, a to jejich vyvěšením na viditelném a nájemci přístupném místě v budově.

(iii) Pronajímatelem na úseku bezpečnosti a požární ochrany zejména:

- a) zabezpečuje vybavení, rozmístění a kontrolu hasební techniky v budově;
- b) zpracovává a doplňuje požární poplachové směrnice a evakuační plány, které vyvěsí na viditelném a nájemci přístupném místě v budově;
- c) zajišťuje provedení revizních kontrol (zejména rozvodu elektrické energie, hromosvodů apod.).

(iv) Nájemce je povinen předcházet škodám na zdraví a na majetku, zabezpečit dodržování obecně závazných předpisů o bezpečnosti a požární ochraně, a to jak v budově, resp. na souvisejících pozemcích, tak v předmětu nájmu, a za tímto účelem se zejména zavazuje:

- a) počínat si tak, aby byl chráněn život a zdraví osob a jejich majetek;
- b) počínat si tak, aby bylo předcházeno škodám, zejména zajistit předmět nájmu v nepřítomnosti nájemce tak, aby bylo předcházeno riziku požáru, zatopení nebo vzniku jiné škodní události;
- c) uzamykat předmět nájmu v době nepřítomnosti nájemce, uzavírat okna nacházející se v předmětu nájmu v době nepřítomnosti nájemce;
- d) při vzniku škodních událostí a/nebo při vzniku mimořádných situací (např. požár, živelná událost) přivolat příslušný zásahový útvar (hasiči, záchranná služba, policie) a ihned informovat pronajímatele o takové skutečnosti přímo pronajímatele prostřednictvím správce nebo prostřednictvím recepční služby, a/nebo ostražky;
- e) zajistit školení požární ochrany a bezpečnosti práce pro své zaměstnance a zajistit, aby se zaměstnanci, stejně jako veškeré další třetí osoby nacházející se v předmětu nájmu nebo v budově, se souhlasem nájemce nebo za účelem kontaktu s nájemcem, řídili příslušnými předpisy požární ochrany, bezpečnostními předpisy pronajímatele (vč. nikoli výlučně požární poplachové směrnice a

evakuačního plánu), a by si tyto počínali tak, aby bylo předcházeno škodám;

f) sepsat seznam odpovědných osob nájemce pro účely požární poplachové směrnice pronajímatele, obsahující zejména jméno a příjmení, bydliště a telefonní číslo takových osob;

g) předat pronajímatelem klíč nebo jiný přístupový prostředek k předmětu nájmu, který bude uložen pronajímatelem v zapečetěné obálce na bezpečném místě, a takový přístupový prostředek udržovat způsobilým pro vstup do předmětu nájmu v případě škodní události (nájemce bere na vědomí, že v případě škodní události a/nebo absence přístupového prostředku způsobilého umožnit vstup do předmětu nájmu a/nebo v případě nebezpečí časové prodlevy bude pronajímatelem oprávněn k násilnému vniknutí do předmětu nájmu);

h) umožnit přístup do předmětu nájmu za účelem provedení nutných revizí;

i) bezodkladně hlásit pronajímatelem veškeré závady, změny, skutečnosti nebo okolnosti mající vliv na zajištění bezpečnosti v předmětu nájmu a/nebo v budově či souvisejících pozemcích.

11. Umístění telekomunikačních instalací a zařízení

(i) Nájemce bere na vědomí, že CETIN v nebo na budově, resp. souvisejících pozemcích, provozuje, udržuje a opravuje jisté telekomunikační instalace a zařízení (včetně antén a kabelů) související s předmětem podnikání CETIN.

(ii) Ve smyslu předcházení škodám a ve smyslu § 100 zákona č. 127/2005 Sb., o elektronické komunikaci, v platném znění, nájemce bere na vědomí, že (i) umístění telekomunikačních instalací, antén a jiných obdobných zařízení, stejně jako jakýchkoli venkovních či vnitřních osvětlení v předmětu nájmu, resp. v nebo na budově, resp. souvisejících pozemcích, a (ii) umístění jakýchkoli zařízení, které by mohlo ohrozit funkčnost telekomunikačních instalací a zařízení CETIN v nebo na budově, resp. souvisejících pozemcích, je podmíněno předchozím písemným souhlasem pronajímatele. K žádosti o udělení souhlasu s umístěním shora uvedených instalací a zařízení se nájemce zavazuje přiložit metodické stanovisko a technické údaje instalace nebo zařízení, o jehož umístění žádá.

(iii) Nájemce bere na vědomí, že CETIN je oprávněna umožnit, aby její instalace a zařízení byly používány ostatními nájemci nebo sdíleny jinými telekomunikačními operátory v souladu s příslušnými právními předpisy (zejména zákonem č. 127/2005 Sb., zákon o elektronických komunikacích, v platném znění).

(iv) CETIN je oprávněna umožnit ostatním nájemcům v budově nebo jiným telekomunikačním operátorům, aby sdíleli jeho telekomunikační instalace a zařízení v souladu s příslušnými právními předpisy (zejména zákonem č. 127/2005 Sb., zákon o elektronických komunikacích, v platném znění). Nájemce bere na vědomí, že

pokud využije / bude využívat telekomunikační instalace a zařízení CETIN, pak bude nájemce povinen hradit přímo CETIN poměrnou část nákladů na údržbu, obnovu, změnu, opravy, provoz a rozšíření svých telekomunikačních instalací a zařízení v nebo na budově, resp. souvisejících pozemcích.

12. Umístění instalací a zařízení České pojišťovny

(i) Nájemce bere na vědomí, že Česká pojišťovna má v nebo na budově, resp. souvisejících pozemcích, umístěna a provozuje, udržuje a opravuje jisté zařízení a instalace, potřebné k provozování a zejména zajištění bezpečnosti činnosti souvisejících s předmětem podnikání České pojišťovny. Jedná se zejména o rozvody a zařízení elektronického zabezpečovacího systému (EZS), kamerového systému (CCTV), přístupového systému (ACS), zařízení IT a strukturovanou kabeláž a s nimi související prvky a zařízení (dále společně jen **Zařízení ČP**). Předmětná Zařízení ČP jsou nebo mohou být umístěna i mimo prostory užívané výlučně Českou pojišťovnou a Nájemce bere na vědomí, že se může stát, že přístup k jejich příslušným částem může být v konkrétních případech možný nebo rozumný pouze z předmětu nájmu.

(ii) Ve smyslu předcházení škodám nájemce bere na vědomí, že umístění jakýchkoli zařízení a instalací v předmětu nájmu nebo na budově či pozemcích, které by mohlo být přechodné, ohrozit funkčnost Zařízení ČP, je podmíněno předchozím písemným souhlasem pronajímatele. V případě jakékoliv pochybnosti o tom, zda je jakékoliv zařízení, instalace či jiná movitá věc či úprava předmětu nájmu způsobila ohrožení či omezení funkčnosti Zařízení ČP a zda je tak zapotřebí k jejich umístění předchozího souhlasu pronajímatele dle předchozí věty, je nájemce povinen předem umístit jakýchkoli takových zařízení či instalací konzultovat s pronajímatelem.

(iii) Nájemce bere na vědomí, že může dojít k situaci, že za účelem údržby, kontroly a oprav Zařízení ČP bude zapotřebí, aby byl oprávněným osobám České pojišťovny umožněn přístup do předmětu nájmu a zavazuje se v takovém případě přístup oprávněným osobám České pojišťovny nebo jejich dodavateli umožnit, a to po předchozí žádosti, nicméně bez zbytečného odkladu.

13. Firemní označení a reklama

(i) Umístění firemního označení či reklamního panelu v nebo na budově, resp. souvisejících pozemcích, je možné pouze s předchozím písemným souhlasem pronajímatele a za úplatu. Podoba firemního označení a/nebo reklamního panelu podléhá předchozímu písemnému souhlasu pronajímatele. Nájemce je povinen obstarat na své náklady veškerá nezbytná povolení a souhlasy k umístění firemního označení a/nebo reklamního panelu. Náklady spojené s provozem, údržbou i opravami výše uvedených firemních označení a reklamních panelů ponese nájemce. Pokud pronajímatelem vysloví svůj souhlas s podobou firemního označení nebo reklamního panelu, je povinen poskytnout nájemci nezbytnou součinnost při získávání veřejnoprávních povolení.

(ii) Pokud bude pronajímatelem potřebovat opravit nebo upravit místo, kde jsou umístěna firemní označení či reklamní panely dle předchozího odstavce, je pronajímatelem oprávněn po předchozím písemném oznámení nájemci dočasně odstranit takové firemní označení nebo reklamu a je povinen je znovu umístit až bude práce ukončena. Po dobu opravy nebo úpravy dle tohoto odstavce se smluvní strany dohodnou o případném umístění firemních označení, resp. reklamních panelů, nájemce na jiném, s nájemcem dohodnutém místě v nebo na budově, resp. souvisejících pozemcích.

(iii) Při ukončení nájmu dle Smlouvy je nájemce povinen odstranit všechna svá firemní označení a reklamy, které umístil na a v budově, resp. souvisejících pozemcích, na své náklady před předáním předmětu nájmu zpět pronajímatelem.

(iv) Poslední věta § 2305 občanského zákoníku se nepoužije.

14. Uzamykací a bezpečnostní systém

(i) Nájemce přebírá předmět nájmu v den počátku nájmu s existujícím uzamykacím systémem a je po dobu nájmu odpovědný za jeho údržbu. Nájemce je povinen zajistit, aby pronajímatelem měl zajištěný přístup do předmětu nájmu v souladu s těmito Všeobecnými podmínkami, jinak je pronajímatelem oprávněn si přístup do předmětu nájmu sjednat sám se svépomocí.

(ii) Pronajímatelem je povinen oznámit nájemci jakékoliv změny nebo úpravy existujícího uzamykacího systému a pravidel jeho používání v ostatních částech budovy než v předmětu nájmu, pouze pokud by tato změna či úprava měla vliv na schopnost nájemce vykonávat svá oprávnění podle těchto Všeobecných podmínek. Pronajímatelem je povinen oznámit tyto změny či úpravy uzamykacího systému nájemci v přiměřené lhůtě před touto změnou či úpravou.

(iii) Pronajímatelem tímto souhlasí s tím, aby si nájemce instaloval v předmětu nájmu bezpečnostní systém (včetně mechanického) za účelem ochrany svého majetku umístěného v předmětu nájmu, který bude nájemce považovat za vhodný. Takový bezpečnostní systém nesmí omezovat funkčnost bezpečnostního systému používaného pronajímatelem k zabezpečení budovy, resp. souvisejících pozemků. Ustanovení článku 9 Všeobecných podmínek zůstává nedotčeno. Tímto nesmí dojít k zamezení přístupu pronajímatele do předmětu nájmu dle Smlouvy.

15. Jistota

(i) Nájemce složí do pokladny pronajímatele nebo ve prospěch jeho bankovního účtu nepůjzdějí v den počátku nájmu částku ve výši stanovené jako:

- a) součet částky měsíčního nájemného, měsíčních poplatků za služby, měsíčních plateb za dodávku médií a měsíční úplaty za užívání nábýtku a parkovacího místa, to vše vč. DPH, v případě, že doba nájmu dle Smlouvy je sjednána na dobu delší než dvanáct (12) měsíců a současně kratší než třicet šest (36) měsíců;

- b) trojnásobek součtu částky měsíčního nájemného, měsíčních poplatků za služby, měsíčních plateb za dodávku médií a měsíční úplaty za užívání nábýtku a parkovacího místa, to vše vč. DPH, v případě, že doba nájmu dle Smlouvy je sjednána (i) na dobu neurčitou nebo (ii) na dobu delší než třicet šest (36) měsíců; (dále jen „jistota“).
- (ii) Jistota je sjednána jako jistota na platby nájemného a další platby stanovené Smlouvou, vč. smluvních sankcí. Pronajímatel není povinen předmět nájmu nájemci předat do užívání před tím, než mu bude nájemcem prokázáno řádné uhrazení jistoty. Nebude-li řádně uhrazena Jistota pronajímateli nájemcem prokázáno ani v dodatečně lhůtě deseti (10) pracovních dnů ode dne sjednaného počátku nájmu, je pronajímatel oprávněn odstoupit od Smlouvy.
- (iii) V případě, že pronajímatel užije celou nebo část Jistoty, je nájemce povinen ji doplatit do původní výše, jak je tato stanovena v odst. (i) tohoto článku, nejpozději do pěti (5) dnů od doručení písemné výzvy pronajímatele k doplacení Jistoty nájemci. Výzva dle předchozí věty musí obsahovat důvod a výši částky použité z Jistoty.
- (iv) Pronajímatel se zavazuje vrátit Jistotu, resp. její zbytkující část, nájemci, a to do patnácti (15) pracovních dnů ode dne, ve kterém dojde k vyklizení předmětu nájmu nájemcem po ukončení nájemního vztahu dle Smlouvy, a teprve poté, co budou vyřadány veškeré závazky nájemce z titulu Smlouvy.
- (v) Jistota se po dobu, po kterou je v dispozici pronajímatele neuročí.
- 16. Úpravy nájemného**
- (i) Po dobu nájmu bude nájemné podlehat indexaci založené na rustu indexu spotřebitelských cen v České republice, a bude upravována pronajímatelem ke každému 1. dubnu příslušného kalendářního roku, o průměrnou roční míru inflace odpovídající přírůstku indexu spotřebitelských cen předchozího kalendářního roku v České republice vyhlášenou Českým statistickým úřadem k datu 31. ledna předcházejícího relevantního 1. dubnu.
- (ii) Nicméně, nájemné nebude v žádném případě snižováno podle tohoto článku. Pokud by index spotřebitelských cen v České republice byl záporný, nájemné nebude snižováno. Pronajímatel oznámí Nájemci písemně zvýšení nájemného nejpozději současně s doručením nejlépe následující faktury za nájemné, resp. nejpozději současně s doručením příslušného nového splátkového kalendáře v případě, že je nájemné hrazeno na základě splátkového kalendáře.
- (iii) Počínaje rokem, ve kterém se Česká republika stane zemí Eurozóny, bude index spotřebitelských cen v České republice nahrazen indexem spotřebitelských cen Eurozóny - MUICP.
- (iv) Pokud se kdykoliv po datu počátku nájmu podstatně změní poměry, zejména pokud dojde v České republice k zavedení nových daní nebo poplatků vztahujících se k vlastnictví nemovitého majetku a jeho nájmu nebo ke zvýšení stávajících,

případně pokud by nastala jiná skutečnost obdobně závažného dopadu, je pronajímatel oprávněn vyzvat nájemce k uzavření dohody o změně výše nájemného odpovídající rozsahu změny podmínek s tím, že nájemné může být upraveno pouze a výhradně o částku, danou zavedením nových nebo změnou stávajících daní nebo poplatků. V případě, že takto předvídaná dohoda nebude mezi smluvními stranami uzavřena v rozumné době, nejpozději však do 2 měsíců od doručení výzvy pronajímatele nájemci, je pronajímatel oprávněn Smlouvou vypovědět s 6 měsíční výpovědní lhůtou.

17. Služby a poplatky za služby

- (i) Službami se rozumí zejména činnost související s provozem budovy, resp. souvisejících pozemků, jako jsou zejména úklid, údržba, svoz odpadu, opravy, požární zabezpečení, recepční služba, ostraha, vytápění, klimatizace, větrání, osvětlení společných prostor, svoz komunálního odpadu či kontrola instalací, provádění revizí, technická správa a údržba instalací.
- (ii) Pronajímatel zajistí, aby služby byly poskytovány nájemci v rozsahu obvyklém, řádně a včas a hospodárně. Služby budou nájemci poskytovány jak přímo ve vztahu k jeho výhradnímu užívání předmětu nájmu, tak ve vztahu k nevýhradnímu užívání společných prostor. Nájemce bere na vědomí a souhlasí, že kterákoliv ze služeb může být bez zavinení pronajímatele přerušena nebo pozastavena z důvodu nehody, stavu nouze či z jiného důvodu, za který není pronajímatel odpovědný. Pronajímatel se zavazuje vyvinout přiměřené úsilí k odstranění takového stavu a obnovy poskytování služeb.
- (iii) Nájemce zaplatí pronajímateli za poskytování služeb paušální poplatky za služby ve výši a v souladu s podmínkami Smlouvy.
- (iv) Smluvní strany se dohodly, že poplatek za služby, který je hrazen paušální částkou, může být ze strany pronajímatele předmětem jednostranné úpravy, pouze pokud dojde ke změně u cen příslušných služeb. Pokud je poplatek za služby hrazen na základě splátkového kalendáře, je změna účinná od vydání splátkového kalendáře na další období v souladu s těmito Všeobecnými podmínkami.
- (v) Poplatky za služby hrazené nájemcem paušální částkou vyúčtovává pronajímatel pro své potřeby s tím, že pokud nájemcem uhrazené paušální částky nepostačují na úhradu nákladů za služby, je pronajímatel oprávněn tyto nájemci vyúčtovat a nájemce je povinen pronajímatelem vyúčtovanou částku pronajímateli uhradit. Na splatnost vyúčtované částky se uplatní pravidla stanovená pro splatnost nájemného obdobně.
- (vi) Na splatnost poplatků za služby se uplatní pravidla stanovená pro splatnost nájemného obdobně. Výše poplatků za služby bude měněna pouze v souladu s článkem 17 těchto Všeobecných podmínek. Pokud jsou poplatky za služby hrazeny na základě splátkového kalendáře, bude změněna výše poplatku za služby promítnuta do splátkového kalendáře vydaného na další období v souladu s těmito Všeobecnými podmínkami.

18. Dodávka médií

- (i) Pronajímatel je povinen zajistit dodávku elektrické energie, plynu, tepla a vodné a stočné, v souvislosti s provozem podnikatelské činnosti nájemce v předmětu nájmu (souhrnně dále jen „médiá“).
- (ii) Úhradu za dodávku médií hradí příslušnému distributorovi pronajímatel, který se zavazuje úhradu za média řádně rozúčtovat mezi jednotlivé nájemce budovy. Není-li pronajímatelem zabezpečeno vyúčtování nájemcem odebraných Médii na základě měření jejich skutečné spotřeby (odběru), hradí nájemce za dodávku médií částku určenou poměrným podílem nájemce, jak je tento specifikován níže v těchto Všeobecných podmínkách, v opačném případě hradí nájemce úplatu za dodávku médií na základě výsledků provedeného podružného měření, tj. na základě skutečné spotřeby.
- (iii) Pro účely výpočtu nákladů za odebraná média se sjednává následující způsob určení poměrného podílu nájemce (dále jen „poměrný podíl nájemce“). Poměrným podílem nájemce se rozumí poměr výměry nebytových prostor přenechaných do užívání nájemci dle Smlouvy k celkové výměře pronajímaných nebytových prostor nacházejících se v budově.
- (iv) V případech, kdy nájemce prokazatelně odebere větší množství médií než je běžná spotřeba médií, je nájemce povinen takový zvýšený odběr médií uhradit. Pronajímatel je povinen takovou zvýšenou spotřebu nájemci doložit.
- (v) Pronajímatel zajistí, aby média byla nájemci dodávána v rozsahu obvyklém, řádně a včas a hospodárně. Nájemce bere na vědomí a souhlasí, že dodávka kteréhokoliv z médií může být bez zavinení pronajímatele přerušena nebo pozastavena z důvodu nehody, stavu nouze či z jiného důvodu, za který není pronajímatel odpovědný. Pronajímatel se zavazuje vyvinout přiměřené úsilí k odstranění takového stavu a obnovy dodávek médií.
- (vi) Nájemce platí pronajímateli za dodávku médií sjednané paušální částky nebo zálohové platby a to ve výši a v souladu s podmínkami Smlouvy. Poplatky za dodávku médií hrazené nájemcem paušální částkou vyúčtovává pronajímatel pro své potřeby s tím, že pokud nájemcem uhrazené paušální částky nepostačují na úhradu nákladů dodávek médií, je pronajímatel oprávněn tyto nájemci vyúčtovat a nájemce je povinen pronajímatelem vyúčtovanou částku pronajímateli uhradit. Pro úpravu výše paušální částky, resp. částky vyúčtované postupem dle tohoto odstavce Všeobecných podmínek, stejně jako pro úpravu výše zálohové platby, a splatnost těchto částek se použijí ustanovení čl. 19 Všeobecných podmínek obdobně.
- (vii) Smluvní strany se dohodly, že zálohové platby za dodávku médií mohou být pronajímatelem jednostranně upravovány v návaznosti na výši skutečných nákladů za dodávku médií hrazených pronajímatelem dodavatelem médií, zejm. pokud dojde ke změně cen příslušných médií. Pokud jsou zálohové platby

za dodávku médií hrazeny na základě splátkového kalendáře, je změna účinná od vydání splátkového kalendáře na další období v souladu s těmito Všeobecnými podmínkami.

- (viii) Smluvní strany se dohodly, že pronajímatel není povinen zajistit pro nájemce dodávku médií v souladu s tímto čl. 18 Všeobecných podmínek v případě, že je nájemce po dobu delší než 30 dní v prodlení s jakýmkoli plněním dle Smlouvy; pro vyloučení jakýchkoli pochybností se pro tento případ sjednává právo pronajímatele zastavit zajišťování dodávek médií do doby, než nájemce uhradí veškeré splatné závazky. Pronajímatel v takovém případě neodpovídá za škody, které nájemci mohou vzniknout v důsledku realizace práva pronajímatele dle ustanovení odstavce (viii) tohoto článku Všeobecných podmínek.

19. Vyúčtování zálohových plateb na dodávku médií

- (i) Zálohové platby na dodávku médií budou pronajímatelem vyúčtovány jako rozdíl mezi pronajímatelem skutečně vynaloženými náklady na tyto dodávky médií oproti nájemcem zaplaceným zálohám na dodávky médií. Pokud zařízení měříci skutečnou spotřebu médií nájemce je současně užíváno i pro jiné nájemce nebo uživatele souvisejícího prostoru (nikoli společných prostorů), pak spotřeba médií bude rozpočítána mezi nájemce a takovou osobu v poměru plochy, k jejímž vyloučenému užívání jsou oprávněni.
- (ii) Pronajímatel je povinen provést a zaslat nájemci vyúčtování zálohových plateb na dodávku médií za každý kalendářní rok doby nájmu do šesti (6) měsíců od skončení každého kalendářního roku doby nájmu. Nebude-li v této lhůtě pronajímatel objektivně schopen provést vyúčtování, bude vyúčtování zálohových plateb na dodávku médií zasíláno nájemci v nejbližším možném termínu. Vyúčtování musí mít podobu daňového dokladu a musí obsahovat veškeré podstatné informace, které slouží jako podklad k ověření správnosti vyúčtování nájemcem skutečně zaplacených zálohových plateb na dodávku médií a nákladů na dodávku médií, které měl nájemce uhradit podle skutečně vynaložených nákladů na dodávku médií. Výše uvedený postup se přiměřeně uplatní i pro případy skončení nájmu dle Smlouvy (částečného nebo celkového), pokud nebude v daném období nájem dle Smlouvy trvat celý kalendářní rok.
- (iii) Pokud nebude smluvními stranami písemně dohodnuto jinak, pak bude příslušný přeplatek či nedoplatek Stranami vyrovnán nejpozději do dvaceti (20) pracovních dnů od doručení vyúčtování pronajímatelem nájemci.
- (iv) Na splatnost zálohových plateb na dodávku médií se uplatní pravidla stanovená pro splatnost nájemného obdobně. Výše zálohových plateb na dodávku médií bude měněna pouze v souladu s článkem 17 Všeobecných podmínek a odst. (vi) tohoto článku Všeobecných podmínek.
- (v) Den zdanitelného plnění zálohových plateb na dodávku médií bude stanoven v souladu se Smlouvou a platnou právní úpravou.

(vi) Výše zálohových plateb na dodávku médií se upravuje vždy s vydáním nového splátkového kalendáře na další období v souladu s těmito Všeobecnými podmínkami. Pokud jsou zálohové platby na dodávku médií hrazeny na základě pronajímatelem vystavovaných faktur, upravuje se výše zálohových plateb na dodávku médií vždy k 1. lednu každého kalendářního roku doby nájmu. V tomto případě bude nová výše záloh nájemci oznámena doručením nejbližší následující faktury na nájemce. Do doby, než bude nájemci dle předchozí věty oznámena nová výše zálohových plateb na dodávku médií, je nájemce povinen hradit zálohové platby na dodávku médií dosavadní výší. Částka odpovídající rozdílu mezi výší záloh na dodávku médií nájemcem dosud hrazených a nově stanovenou výší záloh, za období od 1. ledna dočleněného kalendářního roku do okamžiku, kdy již bude nájemci účtována nová výše záloh, bude v takovém případě nájemci vyúčtována a bude splatná spolu se zálohou na dodávku médií, která je nejbližší splatná po provedení vyúčtování a stanovení nové výše zálohy na dodávky médií.

20. Platby za telefonní spojení

- (i) Nájemce je povinen hradit pronajímatelem měsíčně úplatu za užívání telefonních linek, jak sjednáno ve Smlouvě. Nájemce je povinen hradit pronajímatelem hovorové za telefonní spojení prokazatelně uskutečněné prostřednictvím nájemcem užívaných telefonních linek. Pronajímatel je povinen výši hovorového doložit nájemci výpisem hovorů dle jednotlivých nájemcem užívaných telefonních linek.
- (ii) Úplata za užívání telefonních linek spolu s náklady hovorového je splatná na základě faktury vystavené pronajímatelem nejpozději do dvacátého (20) dne každého kalendářního měsíce následujícího po měsíci, na nějž se úplata za užívání telefonních linek a hovorového vztahuje, a to s deseti (10) dny splatnosti.
- (iii) Pronajímatel předloží nájemci výpis uskutečněných hovorů dle nájemcem užívaných telefonních linek v elektronické podobě, a to nejpozději do deseti (10) pracovních dnů poté, co obdrží od telekomunikačních operátorů vyúčtování hovorového za příslušné období.

21. Splatnost, daně a poplatky

- (i) Datum uskutečnění zdanitelného plnění je den uvedený ve splátkovém kalendáři nebo den vystavení daňového dokladu. Nájemné a všechny další platby dle Smlouvy jsou splatné vždy do dne splatnosti uvedeného ve splátkovém kalendáři nebo na daňovém dokladu (faktuře). Faktura a splátkový kalendář musí mít náležitosti daňového dokladu stanovené příslušnými právními předpisy. Splatnost faktur nebude kratší než deset (10) dnů ode dne jejich odeslání nájemci, není-li ve Smlouvě sjednáno jinak.
- (ii) Smluvní strany výslovně souhlasí s tím, že je pronajímatel oprávněn zasílat jim vystavené faktury nájemci v elektronické podobě, a to na elektronickou adresu sdělenou mu za tímto účelem nájemcem. Prokázané odeslání faktury v elektronické podobě prostřednictvím elektronické pošty má veškeré účinky doručení faktury v materializované podobě.

(iii) Nájemní vztah založený Smlouvou, zakládá nájem pro uskutečňování ekonomických činností nájemce, proto jsou veškeré částky ve Smlouvě uvedeny bez jakýchkoli daní (zejména bez příslušné daně z přidané hodnoty („DPH“)), plateb nebo jiných poplatků, jimiž mohou být podle příslušných právních předpisů kdykoliv v budoucnu zatíženy. Při účtování jakékoliv platby dle Smlouvy je a bude pronajímatel oprávněn nájemci účtovat k takovým platbám navíc DPH (a případně jinou daň nebo poplatek, jímž bude taková platba v budoucnu podléhat dle příslušných právních předpisů) v příslušné výši a nájemce se v takovém případě zavazuje navíc k veškerým částkám splatným nájemcem podle Smlouvy hradit příslušnou DPH (a případně i jinou daň nebo poplatek, jímž bude taková platba v budoucnu podléhat dle příslušných právních předpisů).

22. Pojištění Nájemce

Nájemce je povinen mít po celou dobu nájmu uzavřenou pojištnou smlouvu, která bude pokrývat pojištnou rizika (i) pojištění odpovědnosti za škodu a (ii) majetkové pojištění, a to v rozsahu vyhovujícím pronajímatelem.

23. Podnájem

- (i) Nájemce je oprávněn podnájemt nebo jakoukoliv formou přenechat do užívání, ať již úplatného nebo bezúplatného, celý nebo část předmětu nájmu jen s předchozím písemným souhlasem pronajímatele. V případě, že nájemce umožní třetí osobě užívat předmět nájmu nebo jakoukoliv jeho část přesto, že mu nebyl udělen souhlas pronajímatele dle předchozí věty, má pronajímatel právo na jednorázovou smluvní pokutu ve výši rovnající se ročnímu nájemnému a vedle toho je oprávněn ukončit nájem vypovědí.
- (ii) V případě, že bude nájemce požadovat písemný souhlas pronajímatele s podnájemem, je povinen pronajímatel v písemné žádosti sdělit základní podmínky takové podnájemní smlouvy, přičemž podnájemní smlouva musí stanovovat minimálně stejné povinnosti třetí osoby (podnájemce) jako stanovuje Smlouva pro nájemce a trvání příslušného smluvního vztahu nesmí překročit zbývající dobu trvání příslušného nájemního vztahu dle Smlouvy. Nájemce je zejména povinen identifikovat podnájemce a účel podnájemů.

24. Postoupení

- (i) Nájemce je oprávněn postoupit jakákoliv práva a převést jakékoliv své povinnosti podle této Smlouvy na třetí osobu jen s předchozím písemným souhlasem pronajímatele, jinak je takový převod či postoupení dohodou smluvních stran vyloučeno.
- (ii) Pronajímatel se zavazuje, že bezodkladně informuje nájemce o prodeji budovy nebo kteréhokoli souvisejícího pozemku.

25. Soulad se zákonem a smluvními závazky

- (i) Smluvní strany jsou povinny dodržovat veškeré aplikovatelné zákonné a smluvní povinnosti, které se vztahují k jejich vzájemnému postavení v nájemním vztahu dle Smlouvy, ledaže Smlouva tyto povinnosti upravuje odchylně.

Pronajímatel je, v souladu se Smlouvou a těmito Všeobecnými podmínkami, povinen dodržovat veškeré zákonné povinnosti, které se týkají vlastnictví nemovitosti. Nájemce je povinen dbát práv pronajímatele jako vlastníka nemovitosti. Každá ze smluvních stran je povinna dodržovat veškeré zákonné povinnosti uložené vlastníkům a provozovatelům příslušných instalací a zařízení nacházejících se v předmětu nájmu, resp. v nebo na budově či souvisejících pozemcích.

(ii) Pronajímatel i nájemce jsou povinni navzájem si neprodleně písemně oznámit jakékoliv riziko spojené s předmětem nájmu, resp. s budovou a jejím užíváním nebo provozem v nich, které by mohlo ohrozit pracovníky, hosty, zákazníky nebo dodávatele nájemce, pronajímatele či třetího nájemcu a odstranit taková rizika bez zbytečného odkladu.

26. Opce na předčasné ukončení

- (i) Nájemce má opci na částečné popřípadě celkové předčasné ukončení nájmu dle Smlouvy za podmínek dále popsaných v tomto článku Všeobecných podmínek. Ustanovení tohoto článku Všeobecných podmínek se použije pouze v případě, že je Smlouva sjednána na dobu určitou.
- (ii) Opce na předčasné ukončení lze nájem dle Smlouvy ukončit ve vztahu k předmětu nájmu pouze v případě, že rozsah a umístění jednotlivých nebytových prostor tvořících předmět nájmu, ke kterým má být nájem předčasné ukončení, tvoří jeden či více funkčních celků způsobilých tvořit samostatný předmět či předměty nájmu a splňujících požadavky právních předpisů. Omezení dle předchozí věty neplatí v případě celkového předčasného ukončení Smlouvy postupem dle tohoto článku Všeobecných podmínek.
- (iii) Opce na předčasné ukončení lze uplatnit doručením písemného oznámení nájemce pronajímateli specifikujícího jednotlivé nebytové prostory tvořící předmět nájmu, na které nájemce uplatňuje opce na předčasné ukončení. Vypovědní lhůta činí tři měsíce a začíná plynout prvního dne měsíce následujícího po měsíci, kdy bylo nájemcovi písemně oznámení doručeno pronajímateli.
- (iv) Nájemce je v případě předčasného ukončení nájmu postupem dle tohoto článku 26 Všeobecných podmínek povinen zaplatit pronajímateli částku vypořádaní za předčasné ukončení nájmu ve výši určené postupem uvedeným níže v textu tohoto odst. (iv) tohoto článku Všeobecných podmínek, a to ve lhůtě stanovené v odst. (v) tohoto článku Všeobecných podmínek. Částka vypořádaní bude určena jako částka ve výši nájemného, které by byl nájemce povinen hradit, nedošlo-li by k předčasnému ukončení nájmu, tzn. jako částka ve výši nájemného za dobu od předčasného ukončení nájmu do posledního dne sjednané doby nájmu ve vztahu k jednotlivým nebytovým prostorům tvořícím předmět nájmu, jichž se předčasné ukončení nájmu týká, sníženo o pět procent (5%) (dále jen „částka vypořádaní“).
- (v) Nájemce se zavazuje uzavřít s pronajímatelem do dvaceti (20) pracovních dnů

ode dne doručení oznámení dle odstavce (ii) tohoto článku Všeobecných podmínek dodatek ke Smlouvě, kterým bude mezi pronajímatelem a nájemcem nově vymezen předmět nájmu a vypořádaná práva a závazky související s předčasným ukončením. Ve stejné lhůtě zašle pronajímatel nájemci vyúčtování částky vypořádaní určené postupem dle odst. (iv) tohoto článku Všeobecných podmínek. Nájemce bude povinen uhradit částku vypořádaní do deseti (10) pracovních dnů od obdržení vyúčtování částky vypořádaní od pronajímatele. Návrh dodatku ke Smlouvě dle první věty odstavce (v) tohoto článku Všeobecných podmínek zpracuje pronajímatel a předloží jej nájemci.

27. Jednostranné ukončení nájmu

- (i) Není-li Všeobecnými podmínkami sjednáno jinak, pak lze nájem dle Smlouvy ohledně celého předmětu nájmu ukončit pouze v souladu se zákonem č. 89/2012 Sb., občanský zákoník, v platném znění.
- (ii) Pronajímatel je oprávněn Smlouvou vypovědět písemnou vypovědí doručenu nájemci, a to v případě, že nájemce podstatným způsobem porušuje povinnosti vyplývající pro něj ze Smlouvy. Porušením povinností, které zakládá právo pronajímatele na vypověď dle tohoto článku se, pro účely Smlouvy, rozumí výhradně to, že:
- nájemce je v prodlužení s uhradou nájemného nebo jiných plateb podle Smlouvy a/nebo Všeobecných podmínek po dobu delší než dvacet (20) dní;
 - nájemce je v prodlužení s doplněním jistoty;
 - nájemce užívá předmět nájmu v zásadním rozporu s účelem nájmu stanoveným ve Smlouvě a/nebo Všeobecných podmínkách;
 - nájemce užívá předmět nájmu nebo společné prostory či venkovní zařízení způsobem, jež je v rozporu se Smlouvou a/nebo Všeobecnými podmínkami;
 - nájemce přenechá předmět nájmu nebo jakoukoliv jeho část do podnájemní třetí osobě bez předchozího písemného souhlasu pronajímatele nebo jakkoli osobě umožní jiné užívání předmětu nájmu nebo jakékoli jeho částí;
 - nájemce vykonává svá práva nájemce, vyplývající ze Smlouvy způsobem, který je v rozporu s dobrými mravy a/nebo pravidly slušného chování;
 - nájemce závažným způsobem porušuje své povinnosti stanovené Provozním řádem a/nebo Bezpečnostními předpisy;
 - nájemce poruší jakýkoli závazek týkající se zařízení ČPÚ dle čl. 12 těchto Všeobecných podmínek.
- (iii) Nájemce je oprávněn Smlouvou vypovědět písemnou vypovědí doručenu pronajímateli, a to v případě, že pronajímatel podstatným způsobem opakovaně porušuje povinnosti vyplývající pro něj ze Smlouvy, přičemž v důsledku této skutečnosti nájemce nemůže řádným způsobem vykonávat svá práva založená Smlouvou, a současně pouze za předpokladu, že pronajímatel na výzvu nájemce a ve lhůtě stanovené touto výzvou neukončí porušování svých povinností uložených mu Smlouvou a/nebo Všeobecnými podmínkami. Ve

- výzvě pronajímateli dle předchozí věty nájemce (i) identifikuje povinnosti, které pronajímatel opakovaně porušil odkazem na příslušná ustanovení Smlouvy a/nebo Všeobecných podmínek a specifikuje skutkový stav takového porušení povinností a (ii) stanoví lhůtu minimálně třicet (30) pracovních dní, ve které je pronajímatel povinen ukončit porušování svých povinností uložených mu Smlouvou a/nebo Všeobecnými podmínkami.
- (iv) Výpovědní lhůta, pro případ výpovědi dle odst. (ii) tohoto článku činí pět (5) pracovních dnů a počíná dnem následujícím po dni doručení písemné výpovědi nájemci.
- 28. Vracení předmětu nájmu, změna sídla nájemce**
- 28.1. Vracení předmětu nájmu**
- (i) Předmět nájmu předá nájemce pronajímateli zpět při ukončení nájmu dle Smlouvy v souladu s článkem 9 těchto Všeobecných podmínek.
- (ii) Předmět nájmu bude předán do 18:00 hodin dne, kterým nájem dle Smlouvy končí. Pokud je dnem předání sobota, neděle nebo státní uznaný svátek, předmět nájmu bude vrácen do 18:00 hodin nejbližšího následujícího pracovního dne.
- (iii) Při předání předmětu nájmu zpět pronajímateli smluvní strany provedou prohlídku zjevného stavu předmětu nájmu, a připraví a podepíší předávací protokol, ve kterém zachytí stav předávaného předmětu nájmu zjištěný při prohlídce.
- (iv) Pokud nájemce poruší povinnost předat včas vyklizený předmět nájmu pronajímateli, který svým stavem bude odpovídat čl. 9.2 těchto všeobecných podmínek nájmu, za každý den takového prodlení bude povinen platit pronajímateli smluvní pokutu ve výši 1/15 měsíčního nájemného, ve výši platné ke dni předcházejícímu dni ukončení nájmu dle Smlouvy. V případě, kdy nájemce nepředá pronajímateli vyklizený předmět nájmu, je pronajímatel oprávněn předmět nájmu na náklady nájemce vyklidit.
- 28.2. Změna sídla nájemce**
- (i) V případě, že je sídlo nebo místo podnikání nájemce umístěno v předmětu nájmu, zavazuje se nájemce
- a) nejpozději do jednoho (1) měsíce od data ukončení nájmu změnit své sídlo nebo místo podnikání tak, aby nebylo umístěno v předmětu nájmu;
- b) změnu svého sídla nebo místa podnikání bez zbytečného odkladu, nejpozději do deseti (10) pracovních dní od zápisu této změny do příslušného rejstříku, pronajímateli prokázat.
- (ii) Pokud nájemce poruší svou povinnost dle čl. 28.2.odst. (i) písm. a) těchto Všeobecných podmínek výše nebo poruší svou povinnost dle čl. 28.2.odst. (i) písm. b) těchto Všeobecných podmínek výše, náleží pronajímateli smluvní pokuta ve výši odpovídající 10% měsíčního nájemného ve výši platné ke dni předcházejícímu
- dni ukončení nájmu dle Smlouvy za každý den prodlení se splněním příslušné povinnosti.
- 29. Správce**
- (i) Správu budovy, v ní nacházející se nebytových prostor, resp. souvisejícího pozemku, zajišťuje pro Pronajímatele třetí osoba, jejíž identifikaci Pronajímatel Nájemci sdělí (dále jen „**správce**“).
- (ii) Správce je oprávněn jménem pronajímatele řešit veškeré otázky spojené s užíváním předmětu nájmu (zejména zajišťuje každodenní styk nájemci, poskytuje informace, vystupuje ve vztahu k dodavatelům služeb, vyúčtovává služby, přebírá korespondenci, řeší reklamace a stížnosti nájemců, podepisuje a předává oznámení, a jiné písemné dokumenty, či souhlas udělené pronajímatelem dle Smlouvy a Všeobecných podmínek, apod.). Nájemce je s touto skutečností seznámen a zavazuje se ve věcech nájemního vztahu poskytovat správci veškerou nutnou součinnost tak, aby byl naplněn obsah a účel Smlouvy a Všeobecných podmínek.
- (iii) Správce a nájemce jmenují své zástupce, kteří budou zabezpečovat spolupráci a vzájemnou informovanost obou smluvních stran, předávání potřebných podkladů, dokumentů a výstupů (dále jen „**kontaktní osoby**“). Kontaktní osoby nebo kontaktní údaje může každá ze smluvních stran kdykoliv změnit či doplnit písemným oznámením předaným druhé smluvní straně. Kontaktní osoby jsou určeny v příloze Smlouvy.
- (iv) Kromě případu výslovně uvedených ve Smlouvě nebo těchto Všeobecných podmínkách budou veškeré výzvy či oznámení mezi smluvními stranami učiněny písemnou formou, v českém jazyce, předány osobně či odeslány doporučeným dopisem, elektronickou poštou nebo faxem příslušné kontaktní osobě příslušné smluvní strany, a to na adresu či faxové číslo příslušné kontaktní osoby uvedené v příloze Smlouvy nebo na jinou adresu či faxové číslo příslušné kontaktní osoby, popř. jiné kontaktní osobě oznámené druhé smluvní straně v souladu s tímto článkem a nebude-li prokázáno dřívější doručení, budou považována za doručena:
- a) v případě osobního doručení dnem osobního předání;
- b) v případě doručení doporučeným dopisem, třetí (3.) pracovní den po odeslání doporučeného dopisu;
- c) v případě doručení faxem, dnem odeslání, pokud bude vygenerováno potvrzení o bezchybném přenosu dat;
- d) v případě doručování elektronickou poštou dnem odeslání elektronické zprávy adresátovi.
- (v) Změna výše uvedené Kontaktní osoby jedné ze smluvních stran musí být stejným způsobem oznámena druhé smluvní straně společně se všemi detaily nové kontaktní osoby, přičemž taková změna nebude považována za změnu těchto Všeobecných podmínek.
- (vi) Pro případ, že je nájemce povinným uživatelem datové schránky ve smyslu zákona č. 300/2008 Sb., o elektronických úkonech a
- autorizované konverzi dokumentů, v platném znění, (dále jen „**Zákon o datových schránkách**“), pak počínaje dnem, ve kterém nabudou účinnosti příslušná ustanovení Zákona o datových schránkách umožňující osobám soukromého práva dodávání zpráv do datové schránky, bude pronajímatel oprávněn doručovat faktury nebo obdobné žádosti o zaplacení, stejně jako ostatní písemnosti dle Smlouvy a Všeobecných podmínek, do datové schránky nájemce. Nájemce je povinen zajistit umožnění takového dodávání a výslovně souhlasí s tím, aby byl příslušný dokument považován za doručení 10 den pod dni jeho prokazatelného odeslání pronajímatelem do datové schránky nájemce.
- (vii) Pronajímatel je oprávněn doručovat prosřednictvím datové schránky postupem dle předchozího odstavce též v případě, že se nájemce kdykoli po dobu trvání nájemního vztahu datového Smlouvou stanoveným uživatelem datové schránky, ve smyslu Zákona o datových schránkách.
- 30. Prohlášení nájemce, ostatní ujednání**
- (i) Nájemce bere na vědomí, že veškeré existující i budoucí pohledávky pronajímatele za nájemcem ze Smlouvy jsou zastaveny ve prospěch společnosti Raiffeisenbank, a.s., IČ: 492 40 901, se sídlem: Praha 4, Hvězdova 1716/2b, PSČ: 140 78, zapsané v obchodním rejstříku vedeném Městským soudem v Praze, oddíl B, vložka 2051 (dále jen „**zástavní věřitel**“). Nájemce bere na vědomí, že je povinen v souladu s občanským zákoníkem provádět veškeré platby z titulu Smlouvy, na které má pronajímatel nárok, pouze zástavnímu věřiteli nebo na účet sdělený za tímto účelem zástavním věřitelem. Povinnost nájemce plnit zástavnímu věřiteli bude splněna řádně, budou-li veškeré platby z titulu Smlouvy prováděny ve prospěch bankovního účtu uvedeného v záhlaví Smlouvy, vedeného zástavním věřitelem, nebo na jiný účet, který může být nájemci sdělen zástavním věřitelem. Nájemce se zavazuje řídit pokyny zástavního věřitele při veškerých platbách a výplacích dle Smlouvy.
- (ii) Nájemce prohlašuje a pronajímateli ručí za to, že:
- a) nájemce není v úpadku ani hrozícím úpadku;
- b) nájemce nepodal k soudu návrh na konkurs, neoznámil hrozící úpadek, nepodal návrh na přiznání ochranné lhůty, vyhlášení moratoria ani narovnání;
- c) žádný soud neprohlásil konkurs na majetek nájemce ani nerozhodl o insolvenčním návrhu, nepřiznal ochrannou lhůtu, nevyhlásil moratorium ani nepovolil narovnání ani nezamítl návrh na konkurs nebo insolvenční návrh pro nedostatek majetku nájemce;
- d) žádná třetí osoba nečinila žádné úkony vedoucí k prohlášení konkursu ani k vydání rozhodnutí o insolvenčním návrhu nebo narovnání s ohledem na majetek nájemce;
- e) nehrozí žádné rozhodnutí o prohlášení konkursu, o insolvenčním návrhu, o ochranné lhůtě ani moratoriu ani povolení provést narovnání ani zamítnutí návrhu na
- konkurs nebo insolvenčního návrhu pro nedostatek majetku nájemce;
- f) valná hromada nájemce ani žádný soud nerozhodl o zrušení nájemce s likvidací nebo bez likvidace.
- (iii) Smlouva ve vztahu k individuálním předmětům definovaným Smlouvou, resp. její přílohou, představuje více jednotlivých nájemních smluv s tím, že nájem nebytových prostor a parkovacích míst, nabytku a dalších položek dle výčtu uvedeného v příloze, jsou vzájemně závislé.
- (iv) Závazek nájemce poskytnout pronajímateli jakékoli peněžité plnění z titulu Smlouvy se má za splněný dnem písemné předmětné peněžní částky ve prospěch účtu pronajímatele.
- (v) Pro případ prodlení nájemce s úhradou jakýchkoli plnění dle Smlouvy náleží pronajímateli úrok z prodlení ve výši repo sazby stanovené Českou národní bankou a platné ke dni, ve kterém prodlení započalo, zvýšené o 9 (devět) procentních bodů.
- (vi) Pro případ prodlení nájemce s úhradou jakýchkoli plnění dle Smlouvy náleží pronajímateli smluvní pokuta ve výši 0,1% z dlužné částky za každý, byť i započatý den prodlení.
- (vii) Jakékoli peněžité plnění poskytnuté nájemcem pronajímateli bude vždy použito nejdříve na splnění jeho závazku uhradit úrok z prodlení, smluvní pokutu a teprve poté na úhradu dlužné částky.
- (viii) Pronajímatel je oprávněn požadovat náhradu škody způsobené porušením povinností, na kterou se vztahuje smluvní pokuta.
- (ix) Ve smyslu § 630 zákona č. 89/2012 Sb., občanský zákoník, v platném znění, se prodluhuje promlčecí doba na dobu deseti (10) let od doby, kdy taková promlčecí doba ve vztahu k tomuto právu počne běžet poprvé.
- (x) Osoba podepisující jménem anebo za nájemce připojením svého podpisu na Smlouvu prohlašuje, že osobně uspokojí pronajímatele, jestliže nájemce nesplní vůči pronajímateli jakýkoli ze závazků vyplývajících ze Smlouvy.
- 31. Zadržovací právo**
- (i) Dle § 2234 občanského zákoníku v platném znění, má pronajímatel právo zadržet movité věci nájemce, které se nacházejí na nebo v předmětu nájmu. Za účelem výkonu zadržovacího práva pronajímatel se smluvní strany dohodly jak uvedeno dále v tomto článku.
- (ii) Dostane-li se nájemce do prodlení se splněním jakéhokoli dluhu dle Smlouvy má pronajímatel právo zadržet movité věci nájemce tím způsobem, že vyloučí nájemce z dalšího užívání předmětu nájmu odpovídajícími technickými prostředky tak, aby přístup do předmětu nájmu měl pouze pronajímatel, resp. aby nájemci bylo zabráněno získat kontrolu nad jeho věcmi nacházejícími se v/ná předmětu nájmu. V případě zadržetí movitých věcí nájemce pronajímatel není nájemce oprávněn vstupovat do/ná předmět nájmu.

(iii) O zadržení movitých věcí nájemce vyrozumí pronajímatel nájemce vhodným způsobem přímo v místě, kde se předmět nájmu nachází např. vyvěšením oznámení na vstupních dveřích do předmětu nájmu, nebo umístěním oznámení na zadrženou movitou věc, nachází-li se tato vna předmětu nájmu, který není uzamčen (např. na automobil nájemce nachazející se na pronajatém parkovacím místě).

(iv) Po dobu zadržení movitých věcí pronajímatelem je nájemce povinen hradit pronajímateli veškeré platby dle nájemní smlouvy, jako by předmět nájmu byl nájemcem aktivně užíván. V případě, že v průběhu výkonu zadržovacího práva zanikne nájem dle nájemní smlouvy je nájemce povinen hradit pronajímateli náhradu za bezdůvodné obohacení ve výši odpovídající nájemnému sjednanému v nájemní smlouvě.

(v) Dojde-li k zániku nájmu má Pronajímatel právo zadržené movité věci přestěhovat na jiné vhodné místo na území České republiky. Náklady spojené se stěhováním a náklady na zajištění prostoru pro uskladnění movitých věcí se považují za náklady výkonu zadržovacího práva a budou uspokojeny z výtěžku zpeněžení zadržených movitých věcí.

(vi) Pohledávka pronajímatele zajištěna zadržovacím právem může být uspokojena zpeněžením zadržené movité věci.

(vii) Zadržená věc může být zpeněžena přímým prodejem za cenu alespoň ve výši 20% obvyklé hodnoty zpeněžované věci, dražbou prostřednictvím služby AUKRO.CZ nebo ve veřejné dražbě (i elektronické). Zpeněžit zadrženou movitou věc lze do 5 dnů ode dne, co pronajímatel oznámil nájemci, že zadržené věci budou zpeněženy. Je-li zpeněžování prováděno prostřednictvím služby AUKRO.CZ je vyvolávací cena vždy 1Kč (i v případě, že budou v jedné dražbě prodávány všechny zadržené věci) a dražba bude probíhat po dobu 1 týdne (7 dnů). Ustanovení o vyvolávací ceně se použijí i pro případ, že ke zpeněžování dojde prostřednictvím veřejné dražby.

(viii) Pronajímatel z výtěžku zpeněžení zadržených movitých věcí předně uspokojí své náklady vzniklé v souvislosti s výkonem zadržovacího práva a v souvislosti se zpeněžením zadržených věcí a až neupravenou část takového výtěžku použije pronajímatel na úhradu pohledávky, zajištěné zadržovacím právem.

32. Aplikovatelné právo

Smlouva se řídí ustanoveními zákona č. 89/2012 Sb., občanského zákoníku, v platném znění. Ustanovení § 2315 občanského zákoníku se nepoužijí.

33. Platnost a účinnost

Tyto Všeobecné podmínky nabývají účinnosti dnem 1. srpna 2019. Práva a povinnosti smluvních stran upravená těmito Všeobecnými podmínkami mohou být pronajímatelem měněna pouze novými Všeobecnými podmínkami nájmu, které musí být nájemci řádně doručeny.

34. Rozhodčí doložka

V případě jakéhokoliv sporu vztahujícího se ke Smlouvě nebo k právním úkonům předvídaným Smlouvou se smluvní strany nejprve pokusí o smírné řešení. Pokud nebude možné takového smírného řešení dosáhnout do třiceti (30) kalendářních dnů poté, co jedna ze smluvních stran požádala o smírné řešení, takový spor bude rozhodnut v rozhodčím řízení. Smluvní strany se dle zákona č. 216/1994 Sb., o rozhodčím řízení a o výkonu rozhodčích nálezů, v platném znění, výslovně dohodly na tom, že veškeré majetkové spory ze Smlouvy, jakož i spory, které by v budoucnu vznikly z právního vztahu založeného Smlouvou, s výjimkou sporů vzniklých z exekucí a sporů vyvolaných insolvenčním řízením, pokud nebudou vyřešeny vzájemnou dohodou, je oprávněn rozhodovat jediný rozhodce JUDr. Evžen Veselá, se sídlem Brno, Křenová 62a, PSČ: 602 00. Rozhodce určený touto rozhodčí doložkou bude spory rozhodovat bez ústního jednání, pouze na základě písemných materiálů předložených smluvními stranami. Nebude-li však rozhodce písemné materiály považovat za dostačující, je oprávněn nařídít ústní jednání. Rozhodčí řízení se bude konat dle právního řádu České republiky a bude uplatněna zásada spravedlnosti. Rozhodčí nález nemusí být odůvodněn. To platí i v případě, je-li na návrh kterékoli ze smluvních stran vyřešen spor v průběhu rozhodčího řízení uzavřením smíru ve formě rozhodčího nálezů.

Náklady rozhodčího řízení tvoří:

- a) poplatek za rozhodčí řízení činí 4% z hodnoty předmětu sporu, nejméně však 5.000,- Kč plus příp. DPH dle zákonné právní úpravy. Poplatek představuje odměnu rozhodce;
- b) zvláštní náklady vzniklé projednáváním a rozhodováním sporu v rozhodčím řízení.

Při rozhodování o náhradě nákladů rozhodčího řízení budou přiměřeně použita příslušná ustanovení zákona č. 99/1963 Sb., občanský soudní řád, v platném znění.

Rozhodčí nález nabývá dnem doručení právní moci a je vykonatelný. Nestanoví-li tato doložka jinak, platí zákon č. 216/1994 Sb., o rozhodčím řízení a o výkonu rozhodčích nálezů, v platném znění. Otázky rozhodčího řízení touto rozhodčí doložkou nevymezené a zákonem č. 216/1994 Sb., o rozhodčím řízení a o výkonu rozhodčích nálezů, v platném znění, neupravené je oprávněn rozhodnout určený rozhodce sám. Rozhodce má též pravomoc rozhodnout jakýchkoli spor týkající se (i) platnosti a účinnosti Smlouvy a (ii) platnosti a účinnosti tohoto článku Všeobecných podmínek.



VÝPIS Z KATASTRU NEMOVITOSTÍ

prokazující stav evidovaný k datu 07.03.2019 15:15:02

Vyhodnoceno dálkovým přístupem do katastru nemovitostí pro účel ověření výstupu z informačního systému veřejné správy ve smyslu § 9 zák. č. 365/2000 Sb., ve znění pozdějších předpisů.

Okres: CZ0642 Brno-město

Obec: 582786 Brno

Kat.území: 611026 Komárov

List vlastnictví: 831

V kat. území jsou pozemky vedeny v jedné číselné řadě

A Vlastník, jiný oprávněný	Identifikátor	Podíl
Vlastnické právo podílníků		
IRIF otevřený podílový fond, Pobřežní 620/3, Karlín, 18600 Praha 8		

Obhospodařování majetku v podílovém fondu

AMISTA investiční společnost, a.s., Pobřežní 620/3, Karlín, 18600 Praha 8 27437558

B Nemovitosti

Pozemky	Parcela	Výměra[m2]	Druh pozemku	Způsob využití	Způsob ochrany
	411/7	225	ostatní plocha	ostatní komunikace	
	411/8	197	ostatní plocha	zeleň	
	411/12	42	ostatní plocha	ostatní komunikace	
	612/3	917	zastavěná plocha a nádvoří		
Součástí je stavba: bez čp/če, jiná st. Stavba stojí na pozemku p.č.: 612/3					
	612/7	406	zastavěná plocha a nádvoří		
Součástí je stavba: bez čp/če, garáž Stavba stojí na pozemku p.č.: 612/7					
	612/9	51	zastavěná plocha a nádvoří		
Součástí je stavba: bez čp/če, jiná st. Stavba stojí na pozemku p.č.: 612/9					
	612/10	24	zastavěná plocha a nádvoří		
Součástí je stavba: bez čp/če, jiná st. Stavba stojí na pozemku p.č.: 612/10					
	612/11	2391	zastavěná plocha a nádvoří		
Na pozemku stojí stavba: bez čp/če, jiná st.					
	612/14	28	zastavěná plocha a nádvoří	společný dvůr	
	612/16	652	zastavěná plocha a nádvoří		
Součástí je stavba: bez čp/če, jiná st. Stavba stojí na pozemku p.č.: 612/16					
	612/21	190	zastavěná plocha a nádvoří		
Součástí je stavba: bez čp/če, jiná st. Stavba stojí na pozemku p.č.: 612/21					
Stavby					
Typ stavby					
Část obce, č. budovy					
bez čp/če	jiná st.			612/8, LV 741	

Nemovitosti jsou v územním obvodu, ve kterém vykonává státní správu katastru nemovitostí ČR Katastrální úřad pro Jihoomoravský kraj, Katastrální pracoviště Brno-město, kód: 702.

strana 1

VÝPIS Z KATASTRU NEMOVITOSTÍ

prokazující stav evidovaný k datu 07.03.2019 15:15:02

Okres: CZ0642 Brno-město

Obec: 582786 Brno

Kat.území: 611026 Komárov

List vlastnictví: 831

V kat. území jsou pozemky vedeny v jedné číselné řadě

Typ stavby	Část obce, č. budovy	Způsob využití Na parcele	Způsob ochrany
bez čp/če		jiná st.	612/11 612/26, LV 1196

B1 Věcná práva sloužící ve prospěch nemovitosti v části B

Typ vztahu

- o Věcné břemeno (podle listiny)
služebnost průchodu přes místnosti č. 101, 102, 103, 105, 117, 118, 119 a 120 Budovy C dle čl. II. smlouvy
Oprávnění pro
Parcela: 612/10, Parcela: 612/11, Parcela: 612/14, Parcela: 612/16, Parcela: 612/21, Parcela: 612/3, Parcela: 612/7, Parcela: 612/9
Stavba: bez čp/če na parc. 612/11, 612/26, Stavba: bez čp/če na parc. 612/8
Povinnost k
Jednotka: 617/1, Jednotka: 617/2, Jednotka: 617/3, Jednotka: 617/4, Jednotka: 617/5, Jednotka: 617/6, Jednotka: 617/7, Jednotka: 617/8, Jednotka: 617/9
Listina Jednostranné právní jednání o zřízení služebnosti ze dne 14.11.2017. Právní účinky zápisu ke dni 24.11.2017. Zápis proveden dne 19.12.2017.
V-27808/2017-702
Pořadí k 24.11.2017 10:41

C Věcná práva zatěžující nemovitosti v části B včetně souvisejících údajů

Typ vztahu

- o Věcné břemeno (podle listiny)
právo umístění a provozování podzemního vedení telekomunikační sítě v rozsahu geom. plánu č. 584-312/2003
Oprávnění pro
T-Mobile Czech Republic a.s., Tomičkova 2144/1, Chodov, 14800 Praha 4, RČ/IČO: 64949681
Povinnost k
Parcela: 411/12
Listina Smlouva o zřízení věcného břemene - úplatná ze dne 04.10.2004. Právní účinky vkladu práva ke dni 06.10.2004.
V-13715/2004-702
Pořadí k datu podle právní úpravy účinné v době vzniku práva
- o Věcné břemeno (podle listiny)
právo umístění a provozování podzemního vedení telekomunikační sítě v rozsahu geom. plánu č. 584-312/2003
Oprávnění pro
T-Mobile Czech Republic a.s., Tomičkova 2144/1, Chodov, 14800 Praha 4, RČ/IČO: 64949681
Povinnost k
Parcela: 411/8
Listina Smlouva o zřízení věcného břemene - úplatná ze dne 18.11.2004. Právní účinky vkladu práva ke dni 30.11.2004.
V-16452/2004-702

Nemovitosti jsou v územním obvodu, ve kterém vykonává státní správu katastru nemovitostí ČR Katastrální úřad pro Jihoomoravský kraj, Katastrální pracoviště Brno-město, kód: 702.

strana 2

VÝPIS Z KATASTRU NEMOVITOSTÍ

prokazující stav evidovaný k datu 07.03.2019 15:15:02

Okres: CZ0642 Brno-město

Obec: 582786 Brno

Katastrální území: 611026 Komárov

List vlastnictví: 831

V kat. území jsou pozemky vedeny v jedné číselné řadě

Typ vztahu

Poradí k datu podle právní úpravy účinné v době vzniku práva

o Věcné břemeno (podle listiny)

právo umístění a provozování podzemního vedení telekomunikační sítě v rozsahu geom.plánu č. 561-501/2002

Správnosti pro

T-Mobile Czech Republic a.s., Tomičkova 2144/1, Chodov, 14800 Praha 4, RČ/IČO: 64949681

Povinnost k

Parcela: 411/8

Listina Smlouva o zřízení věcného břemene - úplatná ze dne 18.11.2004. Právní účinky vkladu práva ke dni 30.11.2004.

V-16453/2004-702

Poradí k datu podle právní úpravy účinné v době vzniku práva

o Věcné břemeno (podle listiny)

právo umístění a provozování podzemního vedení telekomunikační sítě v rozsahu geom.plánu č. 584-312/2003

Správnosti pro

T-Mobile Czech Republic a.s., Tomičkova 2144/1, Chodov, 14800 Praha 4, RČ/IČO: 64949681

Povinnost k

Parcela: 411/7

Listina Smlouva o zřízení věcného břemene - úplatná ze dne 31.03.2005. Právní účinky vkladu práva ke dni 08.04.2005.

V-4359/2005-702

Poradí k datu podle právní úpravy účinné v době vzniku práva

o Věcné břemeno (podle listiny)

právo uložení a provozování podzemního komunikačního vedení v rozsahu geom. plánu č. 413-1402/2002

Správnosti pro

Masarykova univerzita, Žerotínovo náměstí 617/9, Brno-město, 60200 Brno, RČ/IČO: 00216224

Povinnost k

Parcela: 411/7

Listina Smlouva o zřízení věcného břemene - úplatná ze dne 22.06.2007. Právní účinky vkladu práva ke dni 27.06.2007.

V-10368/2007-702

Poradí k datu podle právní úpravy účinné v době vzniku práva

o Věcné břemeno (podle listiny)

právo uložení a provozování podzemního komunikačního vedení v rozsahu geom. plánu 413-1402/2002 a 561-501/2002

Správnosti pro

Masarykova univerzita, Žerotínovo náměstí 617/9, Brno-město, 60200 Brno, RČ/IČO: 00216224

Povinnost k

Parcela: 411/8

Listina Smlouva o zřízení věcného břemene - úplatná ze dne 09.07.2007. Právní účinky vkladu práva ke dni 11.07.2007.

Nemovitosti jsou v územním obvodu, ve kterém vykonává státní správu katastru nemovitostí Úřad státního úřadu pro Jihočeský kraj, Katastrální pracoviště Brno-město, řed: T.Č. strana 3

VÝPIS Z KATASTRU NEMOVITOSTÍ

prokazující stav evidovaný k datu 07.03.2019 15:15:02

Okres: CZ0642 Brno-město

Obec: 582786 Brno

Katastrální území: 611026 Komárov

List vlastnictví: 831

V kat. území jsou pozemky vedeny v jedné číselné řadě

Typ vztahu

Poradí k datu podle právní úpravy účinné v době vzniku práva

V-11044/2007-702

o Věcné břemeno chuze

a průchodu k id. 14/100

Správnosti pro



Stavba: bez čp/če na parc. 612/17

Povinnost k

Parcela: 411/7

Listina Smlouva o zřízení věcného břemene - bezúplatná ze dne 26.10.2007. Právní účinky vkladu práva ke dni 31.10.2007.

V-17475/2007-702

Poradí k datu podle právní úpravy účinné v době vzniku práva

o Věcné břemeno (podle listiny)

právo zřídit a provozovat podzemní telekomunikační vedení s názvem "Optické propojení Brno 2002 - úsek bratří Žurků - Svatopetrská - Cejl" v rozsahu geom.plánu č. 584-312/2003

Správnosti pro

GTS Czech s.r.o., Přemyslovská 2845/43, Žižkov, 13000 Praha 3, RČ/IČO: 28492170

Povinnost k

Parcela: 411/7

Listina Smlouva o zřízení věcného břemene - úplatná ze dne 29.06.2004. Právní účinky vkladu práva ke dni 30.06.2004.

V-9509/2004-702

Listina Výpis z obchodního rejstříku prokazující převzetí jmění obchodní společnosti ze dne 02.07.2009.

Z-34144/2009-702

Poradí k datu podle právní úpravy účinné v době vzniku práva

o Věcné břemeno (podle listiny)

právo zřídit a provozovat podzemní telekomunikační vedení s názvem "Optické propojení Nemocnice Bohunice - ČEPS - GITY" v rozsahu geom.plánu č. 561-501/2002 a 571-1450/2002

Správnosti pro

GTS Czech s.r.o., Přemyslovská 2845/43, Žižkov, 13000 Praha 3, RČ/IČO: 28492170

Povinnost k

Parcela: 411/8

Listina Smlouva o zřízení věcného břemene - úplatná ze dne 28.06.2004. Právní účinky vkladu práva ke dni 30.06.2004.

V-9505/2004-702

Listina Výpis z obchodního rejstříku prokazující převzetí jmění obchodní společnosti ze dne 02.07.2009.

Z-34144/2009-702

Poradí k datu podle právní úpravy účinné v době vzniku práva

o Věcné břemeno (podle listiny)

Nemovitosti jsou v územním obvodu, ve kterém vykonává státní správu katastru nemovitostí Úřad státního úřadu pro Jihočeský kraj, Katastrální pracoviště Brno-město, řed: T.Č. strana 4

VÝPIS Z KATASTRU NEMOVITOSTÍ

prokazující stav evidovaný k datu 07.03.2019 15:15:02

Okres: CZ0642 Brno-město

Okres: 582786 Brno

Kat.území: 611026 Komárov

List vlastnictví: 831

V kat. území jsou pozemky vedeny v jedné číselné řadě

Typ vztahu

právo zřídít a provozovat podzemní telekomunikační vedení s názvem
"Optické propojení Brno 2002 - úsek bratři Žůrků - Svatopetrská - Cejl"
v rozsahu geom.plánu č.584-312/2003

Oprávnění pro

GTS Czech s.r.o., Přemyslovská 2845/43, Žižkov, 13000
Praha 3, RČ/IČO: 28492170

Povinnost k

Parcela: 411/12

Listina Smlouva o zřízení věcného břemene - úplatná ze dne 28.06.2004. Právní účinky
vkladu práva ke dni 30.06.2004.

V-9508/2004-702

Listina Výpis z obchodního rejstříku prokazující převzetí jmění obchodní společnosti
ze dne 02.07.2009.

Z-34144/2009-702

Poradí k datu podle právní úpravy účinné v době vzniku práva

o Věcné břemeno (podle listiny)

právo zřídít a provozovat telekomunikační vedení s názvem
"Optické propojení Nemocnice Bohunice - ČEPS - GITY"
v rozsahu geom.plánu č.571-1450/2002

Oprávnění pro

GTS Czech s.r.o., Přemyslovská 2845/43, Žižkov, 13000
Praha 3, RČ/IČO: 28492170

Povinnost k

Parcela: 411/7

Listina Smlouva o zřízení věcného břemene - úplatná ze dne 29.06.2004. Právní účinky
vkladu práva ke dni 30.06.2004.

V-9507/2004-702

Listina Výpis z obchodního rejstříku prokazující převzetí jmění obchodní společnosti
ze dne 02.07.2009.

Z-34144/2009-702

Poradí k datu podle právní úpravy účinné v době vzniku práva

o Věcné břemeno (podle listiny)

právo zřídít a provozovat podzemní telekomunikační vedení s názvem
"Optické propojení Brno 2002 - úsek bratři Žůrků - Svatopetrská - Cejl"
v rozsahu geom.plánu č. 584-312/2003

Oprávnění pro

GTS Czech s.r.o., Přemyslovská 2845/43, Žižkov, 13000
Praha 3, RČ/IČO: 28492170

Povinnost k

Parcela: 411/8

Listina Smlouva o zřízení věcného břemene - úplatná ze dne 28.06.2004. Právní účinky
vkladu práva ke dni 30.06.2004.

V-9510/2004-702

Listina Výpis z obchodního rejstříku prokazující převzetí jmění obchodní společnosti
ze dne 02.07.2009.

Z-34144/2009-702

Poradí k datu podle právní úpravy účinné v době vzniku práva

o Věcné břemeno (podle listiny)

právo umístění a provozování podzemního vedení telekomunikační

území jsou v územním obvodu, ve kterém vykonává státní správu katastru nemovitostí ČR
územní úřad pro Jihomoravský kraj, Katastrální pracoviště Brno-město, kód: 710.

strana 4

VÝPIS Z KATASTRU NEMOVITOSTÍ

prokazující stav evidovaný k datu 07.03.2019 15:14:02

Okres: CZ0642 Brno-město

Okres: 582786 Brno

Kat.území: 611026 Komárov

List vlastnictví: 831

V kat. území jsou pozemky vedeny v jedné číselné řadě

Typ vztahu

sítě v rozsahu geom.plánů č. 561-501/2002 a 413-1402/2002

Oprávnění pro

Česká telekomunikační infrastruktura a.s., Olšanská
2681/6, Žižkov, 13000 Praha 3, RČ/IČO: 04084063

Povinnost k

Parcela: 411/8

Listina Smlouva o zřízení věcného břemene - úplatná ze dne 29.04.2005. Právní účinky
vkladu práva ke dni 13.05.2005.

V-6126/2005-702

Listina Souhlasné prohlášení o přechodu práv v důsledku rozdělení společnosti ze dne
02.06.2015. Právní účinky zápisu ke dni 17.06.2015. Zápis proveden dne
12.11.2015.

V-15735/2015-702

Poradí k datu podle právní úpravy účinné v době vzniku práva

o Věcné břemeno (podle listiny)

právo umístění a provozování podzemního vedení telekomunikační
sítě v rozsahu geom.plánu č. 413-1402/2002

Oprávnění pro

Česká telekomunikační infrastruktura a.s., Olšanská
2681/6, Žižkov, 13000 Praha 3, RČ/IČO: 04084063

Povinnost k

Parcela: 411/7

Listina Smlouva o zřízení věcného břemene - úplatná ze dne 31.03.2005. Právní účinky
vkladu práva ke dni 08.04.2005.

V-4358/2005-702

Listina Souhlasné prohlášení o přechodu práv v důsledku rozdělení společnosti ze dne
02.06.2015. Právní účinky zápisu ke dni 17.06.2015. Zápis proveden dne
12.11.2015.

V-15735/2015-702

Poradí k datu podle právní úpravy účinné v době vzniku práva

o Zástavní právo smluvní

existující i budoucí pohledávky do výše 1.846.000.000,- Kč vzniklé do 30.6.2035

Oprávnění pro

Raiffeisenbank a.s., Hvězdova 1716/2b, Nusle, 14000
Praha 4, RČ/IČO: 49240901

Povinnost k

Parcela: 411/12, Parcela: 411/7, Parcela: 411/8, Parcela: 612/10, Parcela:
612/11, Parcela: 612/14, Parcela: 612/16, Parcela: 612/21, Parcela: 612/3,
Parcela: 612/7, Parcela: 612/9
Stavba: bez čp/če na parc. 612/11, 612/26, Stavba: bez čp/če na parc. 612/8

Listina Smlouva o zřízení zástavního práva podle obč.z. ze dne 10.01.2018. Právní
účinky zápisu ke dni 16.01.2018. Zápis proveden dne 08.02.2018; uloženo na
prac. Brno-město

V-1263/2018-702

Poradí k 16.01.2018 08:00

Související zápisy

Závazek nezajistit zást. pr. ve výhodnějším pořadí nový dluh

Listina Smlouva o zřízení zástavního práva podle obč.z. ze dne 10.01.2018. Právní
účinky zápisu ke dni 16.01.2018. Zápis proveden dne 08.02.2018; uloženo na

Nemovitosti jsou v územním obvodu, ve kterém vykonává státní správu katastru nemovitostí ČR
územní úřad pro Jihomoravský kraj, Katastrální pracoviště Brno-město, kód: 710.

strana 5

VÝPIS Z KATASTRU NEMOVITOSTÍ

prokazující stav evidovaný k datu 07.03.2019 15:15:02

Okres: CZ0642 Brno-město

Obec: 582786 Brno

Kat.území: 611026 Komárov

List vlastnictví: 831

V kat. území jsou pozemky vedeny v jedné číselné řadě

Typ vztahu

prac. Brno-město

V-1263/2018-702

Související zápisy

Závazek neumožnit zápis nového zást. práva namísto starého

Listina Smlouva o zřízení zástavního práva podle obč.z. ze dne 10.01.2018. Právní účinky zápisu ke dni 16.01.2018. Zápis proveden dne 08.02.2018; uloženo na prac. Brno-město

V-1263/2018-702

o Zákaz zřízení a zatížení

bez písemného souhlasu zástavního věřitele, a to po dobu do zániku zástavního práva, nejpozději však do 30.6.2035 - dle čl. IV. Smlouvy

Operávní proRaiffeisenbank a.s., Hvězdova 1716/2b, Nusle, 14000
Praha 4, RČ/IČO: 49240901**Povinnost k**Parcela: 411/12, Parcela: 411/7, Parcela: 411/8, Parcela: 612/10, Parcela: 612/11, Parcela: 612/14, Parcela: 612/16, Parcela: 612/21, Parcela: 612/3, Parcela: 612/7, Parcela: 612/9
Stavba: bez čp/če na parc. 612/11, 612/26, Stavba: bez čp/če na parc. 612/8

Listina Smlouva o zřízení zástavního práva podle obč.z. ze dne 10.01.2018. Právní účinky zápisu ke dni 16.01.2018. Zápis proveden dne 08.02.2018; uloženo na prac. Brno-město

V-1263/2018-702

Pořadí k 16.01.2018 08:00

o Věcné břemeno (podle listiny)

služebnost stezky pro účely pěšího přístupu do budovy č.p. 617 dle čl. II. smlouvy

Operávní pro

Jednotka: 617/8, Jednotka: 617/9

Povinnost k

Parcela: 411/12, Parcela: 411/7

Listina Jednostranné právní jednání o zřízení služebnosti ze dne 17.10.2018. Právní účinky zápisu ke dni 10.12.2018. Zápis proveden dne 22.01.2019.

V-27042/2018-702

Pořadí k 10.12.2018 08:49

D Poznámky a další obdobné údaje - Bez zápisu**Písmby a upozornění - Bez zápisu****E Nabývací tituly a jiné podklady zápisu****Listina**

o Prohlášení o vzniku práva přeměnou právnické osoby fúzí ze dne 11.01.2019. Právní účinky zápisu ke dni 17.01.2019. Zápis proveden dne 26.02.2019.

V-1194/2019-702

Pro: AMISTA investiční společnost, a.s., Pobřežní 620/3, Karlín, 18600 Praha 8; investiční spol. RČ/IČO: 27437558

Nemovitosti jsou v územním obvodu, ve kterém vykonává státní správu katastru nemovitostí ČR
Katastrální úřad pro Jihomoravský kraj, Katastrální pracoviště Brno-město, kód: 702.

strana 7

VÝPIS Z KATASTRU NEMOVITOSTÍ

prokazující stav evidovaný k datu 07.03.2019 15:15:02

Okres: CZ0642 Brno-město

Obec: 582786 Brno

Kat.území: 611026 Komárov

List vlastnictví: 831

V kat. území jsou pozemky vedeny v jedné číselné řadě

Listina1RIF otevřený podilový fond, Pobřežní 620/3, Karlín, 18600
Praha 8; podilový fond**F Vztah bonitovaných půdně ekologických jednotek (BPEJ) k parcelám - Bez zápisu**Nemovitosti jsou v územním obvodu, ve kterém vykonává státní správu katastru nemovitostí ČR:
Katastrální úřad pro Jihomoravský kraj, Katastrální pracoviště Brno-město, kód: 702.**Vyhotovil:**

Český úřad zeměměřický a katastrální - SCD

Vyhotoveno: 07.03.2019 15:22:54

Ověřuji pod pořadovým číslem V 117/2019, že tato listina, která vznikla převedením výstupu z informačního systému veřejné správy z elektronické podoby do podoby listinné, skládající se z ...7... listů, odpovídá výstupu z informačního systému veřejné správy v elektronické podobě.

V ...Praze... dne ...7.3.2019...

Podpis Razítko

Nemovitosti jsou v územním obvodu, ve kterém vykonává státní správu katastru nemovitostí ČR
Katastrální úřad pro Jihomoravský kraj, Katastrální pracoviště Brno-město, kód: 702.

strana 8



Příloha č. 5 ke Smlouvě č. 21112168 - Kontaktní osoby Pronajímatele a Nájemce

Nájemce: Správa uprchlických zařízení
Ministerstva vnitra
Lhotecká 559/7, 143 01 Praha 12
Platnost od: 01.01.2020

IČ: 60498021
DIČ: CZ60498021

Kontaktní osoby Pronajímatele:

Regionální manažer:



Obchodní a technická podpora:



Kontaktní osoby Nájemce:

Ing. Petr Košťál - zástupce ředitele
tel. 
e-mail.: 

1RIF otevřený podílový fond
obhospodařovaný AMISTA investiční společnost, a.s.

PLNÁ MOC

1RIF otevřený podílový fond (s původním názvem Patronus dvacátý sedmý otevřený podílový fond), na jehož účet vlastním jménem jedná AMISTA investiční společnost, a.s., jako jeho obhospodařovatel, NID: 751 60 633, se sídlem: Pobřežní 620/3, Praha 8, 180 00, zapsaný v seznamu vedeném Českou národní bankou dle ust. § 597 písm. b) zákona č. 240/2013 o investičních společnostech a investičních fondech, v platném znění (dále jen „Zmocnitel“), tímto

zmocňuje

společnost **MEI Property Services, s.r.o.**, IČ: 271 64 829, se sídlem: Holušická 2221/3, Chodov, 148 00 Praha 4, zapsanou v obchodním rejstříku vedeném Městským soudem v Praze, oddíl C, vložka 101223 (dále jen „Zmocněnec“),

k tomu, aby jménem Zmocnitele činil veškeré právní úkony související s výkonem vlastnických práv k nemovitým věcem, jichž je Zmocnitel vlastníkem.

Zmocněnec je zejména, nikoli však výlučně, oprávněn jménem Zmocnitele (i) jednat o přenechání nemovitých věcí (jakýchkoli částí nemovitých věcí, jakož i bytů a nebytových prostor, v nich se nacházejících) do užívání třetích osob, vč. uzavírání, změn a ukončování nájemních smluv a jiných smluv o přenechání věci do užívání, jakož i uzavírání smluv za účelem zajištění závazků třetích osob vyplývajících z takových smluv, a (ii) jednat o poskytování služeb za účelem provozu a správy nemovitých věcí a o zajištění dodávek spojených s provozováním nemovitých věcí, vč. uzavírání, změn a ukončování smluv o poskytování takových služeb a dodávek, jakož i uzavírání smluv za účelem zajištění závazků vyplývajících z takových smluv.

Zmocněnec je dále oprávněn jménem Zmocnitele přebírat plnění ze smluv uzavřených Zmocnitelem, či v zastoupení Zmocnitele, jakož i taková plnění vymáhat. Zmocněnec je oprávněn Zmocnitele zastupovat a činit vůči třetím osobám, soudu, či jakémukoli státnímu orgánu, resp. orgánu místní samosprávy, jakékoli návrhy a podání, tyto doplňovat, brát zpět, uzavírat smíry a narovnání, vzdávat se práva na podání opravných prostředků, podané opravné prostředky brát zpět, jakož i činit jiné hmotné právní a procesně právní úkony, které v dané věci uzná za vhodné.

Zmocněnec je ve shora uvedeném kontextu zejména, nikoli však výlučně, oprávněn za Zmocnitele podepisovat a přebírat jakékoli listiny.

Zmocněnec je ve shora specifikovaných záležitostech oprávněn ke všem právním jednáním ve stejném rozsahu, v jakém je k nim oprávněn Zmocnitel.

Tato plná moc platí i tehdy, když je ze zákona zapotřebí zvláštní plné moci.

Zmocněnec je oprávněn ustanovit si v rozsahu této plné moci dalšího zástupce.

Tato plná moc zaniká, je-li písemně odvolána Zmocnitelem nebo vypovězena Zmocněncem, a to s účinností ke dni, kdy bude odvolání plné moci doručeno Zmocněnci, resp. výpověď plné moci Zmocniteli.

V Praze dne 20. 12. 2018



1RIF otevřený podílový fond
AMISTA investiční společnost, a.s., obhospodařovatel



Plnou moc v uvedeném rozsahu přijímáme:

MEI Property Services, s.r.o.

Mgr. Jan Matulík
jednatel

MEI Property Services, s.r.o.
Praha 4, Holušická 2221/3, 148 00
IČ: 27164829

OVĚŘENÍ - LEGALIZACE

Běžné číslo ověřovací knihy O 3250/2018-----
-----Ověřuji, že níže uvedená osoba:-----
Ing. Ondřej Horák, nar. 01.08.1979,-----
bydliště Brno, Bohunice, Uzbecká 558/10,-----
okres Brno,-----
tuto listinu přede mnou vlastnoručně podepsala.---
Totožnost uvedené osoby byla prokázána.-----
Notář provedením legalizace neodpovídá za obsah
listiny.

V Praze dne 20.12.2018

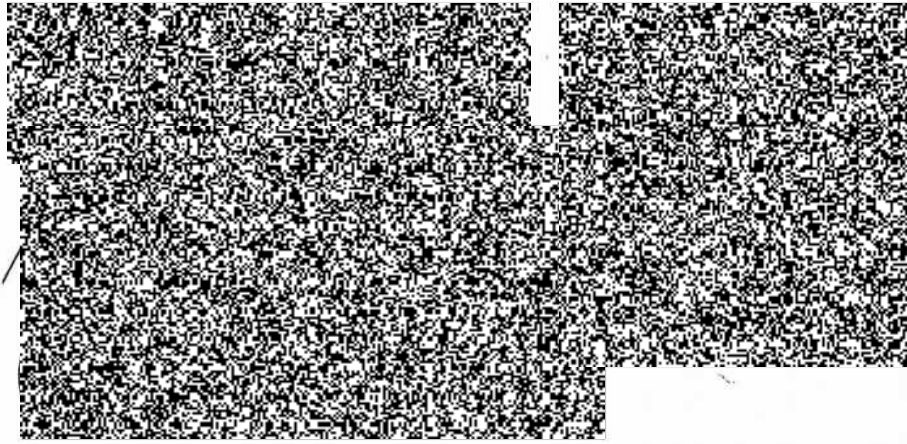

Ověření - vidimace

Ověřuji, že tento opis složený z 1..... listů
doslovně souhlasí s listinou, z níž byl pořízen,
složenou z 1..... listů.

v Praze dne 11. 12. 2019

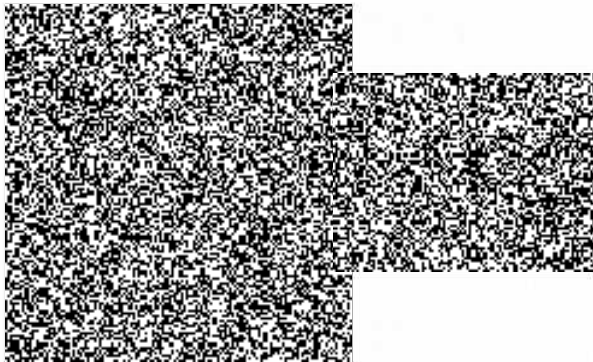

Příloha č. 7 ke Smlouvě č. 21112168 - Rozpis poskytovaných služeb spojených s nájmem

Popis služby - kanceláře	cena za 1m²/rok
Správa budovy	150,00 Kč
Servis a revize zařízení + povinné prohlídky	75,00 Kč
Opravy + údržba budovy	75,00 Kč
Osvětlení společných prostor	20,00 Kč
Odpady	30,00 Kč
Ostraha	155,00 Kč
Úklid společných prostor	115,00 Kč
Celkem	620,00 Kč