



Pojistná smlouva číslo: 0020167466

Česká podnikatelská pojišťovna, a.s., Vienna Insurance Group

Sídlo: Praha 8, Pobřežní 665/23, PSČ 186 00

Zastoupena: [redacted] zástupcem ředitele s odpovědností za úpis

a

[redacted]

IČ: 63998530

Zápis v obchodním rejstříku: Městský soud v Praze, oddíl B, vložka 3433

Bankovní spojení: Česká spořitelna, a.s., č.ú. 700135002/0800

[redacted]

dále jen pojistitel

a

Ministerstvo vnitra

Sídlo: Praha 7, Nad štolou 936/3, PSČ 170 34

Zastoupena: náměstkem ředitele správy logistického zabezpečení, Ing. Milanem Grohmannem

IČ: 00007064

Právní forma: 325 organizační složka státu

Bankovní spojení: Česká národní banka, 5504881/0710

Korespondenční adresa: Policejní prezidium ČR, P.O.BOX 6, 150 05 Praha 5

Kontaktní osoba: [redacted]

dále jen pojistník

(společně též „smluvní strany“)

uzavírají

podle zákona č. 89/2012 Sb., občanský zákoník, v platném znění tuto pojistnou smlouvu, která spolu s pojistnými podmínkami pojistitele a přílohami tvoří nedílný celek.

Vypracoval (zaměstnanec pojistitele - pečovatel):

[redacted]

Správa pojistné smlouvy:

ÚPR 8890000102



Článek I.

Úvodní ustanovení

1. Členský stát sídla pojistitele: Česká republika
2. Pojistník sjednává tuto pojistnou smlouvu s pojistitelem ve svůj prospěch, tzn. je zároveň pojištěným.
3. Předmět podnikání nebo činnosti pojištěného ke dni uzavření této pojistné smlouvy je uveden v příložené kopii výpisu z Administrativního registru ekonomických subjektů vedeným Ministerstvem financí ČR, který tvoří přílohu č. 1 pojistné smlouvy.
4. Pojištění se řídí Všeobecnými pojistnými podmínkami (dále jen VPP), Doplnkovými pojistnými podmínkami (dále jen DPP), Zvláštními pojistnými podmínkami (dále jen ZPP) uvedenými v čl. II pojistné smlouvy a dále ujednáními sjednanými v pojistné smlouvě. VPP, DPP a ZPP tvoří přílohu č. 2 pojistné smlouvy.
5. Pokud není v pojistné smlouvě dále uvedeno jinak, pojistná hodnota majetku včetně cizích věcí, které pojištěný oprávněně užívá, se stanovuje v souladu s čl. 3 bodem 2 písm. a) VPPM 1/16 jako nová cena.
6. Oprávněná osoba: pojištěný nebo jiná osoba, které v důsledku pojistné události vznikne právo na pojistné plnění podle příslušných VPP, DPP či ZPP.
7. Místo pojištění: není-li dále v pojistné smlouvě ujednáno jinak, pojištění se vztahuje na následující místa pojištění:
 - a) území Evropy
8. Pojistné částky a limity plnění byly stanoveny pojistníkem.
9. Sjednané pojištění je pojištěním škodovým.
10. Pro případ, že se na pojistníka při uzavírání smluv vztahuje zákon č. 340/2015 Sb. v platném znění, se smluvní strany dohodly, že pokud tato Smlouva podléhá povinnosti uveřejnění podle zákona č. 340/2015 Sb., o zvláštních podmínkách účinnosti některých smluv, uveřejňování těchto smluv a o registru smluv (zákon o registru smluv), je tuto Smlouvu povinen uveřejnit pojistník, a to ve lhůtě a způsobem stanoveným tímto zákonem. Pojistník je dále povinen při registraci smlouvy zadat do příslušného formuláře datovou schránku 3v8dkek tak, aby mohl být pojistitel informován správcem registru smluv o zadání smlouvy do tohoto registru. Pojistník je rovněž povinen při zaslání smlouvy správci registru smluv zajistit, aby byly ze zveřejňovaného znění Smlouvy odstraněny veškeré informace, které se dle zákona č. 106/1999 Sb., o svobodném přístupu k informacím, nezveřejňují.

Smluvní strany se dále dohodly, že ode dne nabytí účinnosti smlouvy jejím zveřejněním v registru se účinky pojištění, včetně práv a povinností z něj vyplývajících, vztahují i na období od data uvedeného jako počátek pojištění (resp. od data uvedeného jako počátek změn provedených dodatkem, jde-li o účinky dodatku) do budoucna.

Článek II.

Pojistná nebezpečí, předměty pojištění, pojistné částky, limity plnění a spoluúčasti

1. ALL-RISKOVÉ POJIŠTĚNÍ STROJŮ A ELEKTRONIKY

Je upraveno: VPP pro pojištění majetku VPPM 1/16 (dále jen VPPM 1/16)
DPP pro pojištění věci proti všem nebezpečím DPPAR MP 1/16 (dále jen DPPAR MP 1/16)
Limity plnění a způsoby zabezpečení pro all-riskové pojištění strojů a elektroniky, které tvoří přílohu této pojistné smlouvy.

Pojištění se sjednává v rozsahu:

Pojištění se sjednává proti všem nebezpečím v rozsahu bodu 1 článku 3 DPPAR MP 1/16.

Pojištění se dále sjednává v rozsahu bodu 2 článku 3 DPPAR MP 1/16 (odcizení pojištěné věci krádeží vloupáním nebo loupežným přepadením a vandalismus. Pojištěné předměty budou proti odcizení zabezpečeny dle přílohy „limity plnění a způsoby zabezpečení pro all-riskové pojištění strojů a elektroniky“, není-li dále uvedeno jinak.

Pojištění níže specifikovaných strojů a elektroniky se vztahuje na pojistná nebezpečí uvedená v čl. 5 bodě 4 písm. a) až h) DPPAR MP 1/16 dále jen strojní a elektronická pojistná nebezpečí. Z těchto pojistných nebezpečí však pojistitel poskytne pojistné plnění na pojištěné elektronice pouze do stáří 5 let, na pojištěném mobilním stroji do stáří 8 let a na pojištěném stacionárním stroji do stáří 20 let vždy od prokazatelného data výroby nebo prvního uvedení do provozu nebo generální opravy či rekonstrukce celého stroje nebo zařízení.

Pojištění mobilních strojů se odchylně od DPP AR MP 1/16 čl. 5 bod 1 písm. l) vztahuje na škody způsobené zvířaty.

1.1. Sjednává se pojištění **souboru vlastní mobilní elektroniky pevně instalované ve vozidle Mercedes Benz Sprinter**

Specifikace elektroniky:

Dle seznamu, který tvoří přílohu č. 4 pojistné smlouvy.

Místo pojištění: Území Evropské unie, Evropského hospodářského prostoru a dále na území Švýcarské konfederace

Celková pojistná částka činí: 5.509.130,- Kč

Pojištění se sjednává se spoluúčastí: 5% min. však 5.000,- Kč

Elektronika je řádně vedena v účetní evidenci pojištěného.

Elektronika je v dobrém technickém stavu a provozuschopná.

Článek III.
Výklad pojmů

Vedle pojmů, jejichž výklad je uveden ve VPP, DPP a ZPP se pro účely pojistné smlouvy rozumí:

Budovou stavba spojená se zemí pevným základem, převážně uzavřena obvodovými stěnami a střešními konstrukcemi, která je vhodná k pobytu osob, zvířat nebo k umístění věcí a poskytuje jim ochranu před působením vnějších vlivů.

Motorovým vozidlem osobní a nákladní motorové vozidlo s přidělenou RZ, jakož i návěsy a přívěsy k těmto vozidlům s přidělenou RZ.

Nepřímým úderem blesku poškození úderem blesku bez viditelných destruktivních účinků na pojištěnou věc, které vzniklo v důsledku zkratu nebo přepětí v elektrorozvodné či komunikační síti.

Stavební součástí budovy nebo stavby věc, která k ní podle povahy patří a nemůže být oddělena bez toho, aby se tím budova nebo stavba znehodnotila. Zpravidla jde o věc, která je k budově nebo stavbě pevně připojena (např. vestavěný nábytek, obklady stěn a stropů, příčky, instalace, malby stěn, tapety).

Ročním limitem plnění horní hranice pojistného plnění pojistitele pro jednu a všechny pojistné události nastalé v průběhu pojistného roku.

Specifikovaným místem pojištění takové místo, které je v pojistné smlouvě popsáno způsobem umožňujícím jeho přesné určení, zpravidla uvedením obce, ulice a čísla popisného/orientačního, popř. PSČ nebo uvedením katastrálního území a parcelního čísla.

Škodním průběhem poměr mezi vyplaceným pojistným plněním (vč. rezervy na škody vzniklé, nahlášené, ale v době poskytnutí bonifikace nevyplacené) sníženým o uhrazené regresy a přijatým pojistným, přičemž vyplacené pojistné plnění i přijaté pojistné jsou vztahovány k roku účinnosti příslušné pojistné smlouvy. U víceletých pojistných smluv se vyplacené pojistné plnění i přijaté pojistné započítává postupně do příslušných pojistných let, přičemž hranicí mezi jednotlivými roky je datum výročí účinnosti pojistné smlouvy. Rozhodující pro přiřazení vyplaceného plnění do jednotlivých pojistných let (upisovacích roků) je datum vzniku pojistné události. U pojistných smluv sjednaných na dobu kratší jednoho roku je vyplacené pojistné plnění i přijaté pojistné vztahováno ke sjednané době pojištění.

Věcí movitou věc, která je zpravidla svou podstatou přizpůsobena k běžnému přemísťování z místa na místo, za věc movitou se však pro účely pojištění majetku nepovažují:

- o cennosti, ceniny, věci zvláštní hodnoty,
- o písemnosti, dokumenty, prototypy, neprodejné výstavní exponáty, vzorky,
- o výbušniny,
- o motorová a přípojná vozidla s přidělenou RZ,
- o zásoby.

Za **zásoby**, není-li v pojistné smlouvě výslovně uvedeno jinak, se pro účely pojištění majetku nepovažují:

- o cennosti, ceniny, věci zvláštní hodnoty,
- o písemnosti, dokumenty, nosiče dat, prototypy, neprodejné výstavní exponáty, vzorky,
- o výbušniny.

Pojistným rokem období jednoho kalendářního roku, který počíná běžet dnem počátku pojištění.

Provozuschopným stavem a nepoškozením věci ve smyslu DPP pro pojištění majetku se rozumí stav věci, který významně nesnižuje její užitnou hodnotu a nebrání využití pojištěné věci k jejímu hlavnímu účelu.

Sublimitem plnění horní hranice pojistného plnění pojistitele pro případy specifikované v pojistné smlouvě. Je uplatňován v rámci limitu plnění, ke kterému se vztahuje. Není-li v pojistné smlouvě výslovně uvedeno jinak, je sublimit

plnění sjednán jako roční tzn. jako horní hranice plnění pojistitele pro jednu a všechny pojistné události nastalé v průběhu pojistného roku.

Územní platnosti v pojištění odpovědnosti:

- **Česká republika** - pojištění se vztahuje na újmu vzniklou na území České republiky, v případě soudního sporu musí být nárok uplatněn před českými soudy a podle platného právního řádu České republiky.
- **Evropa** - pojištění se vztahuje na újmu vzniklou na území Evropy, v případě soudního sporu musí být nárok uplatněn před soudy státu, který je součástí Evropy, a podle platného právního řádu státu, který je součástí Evropy.
- **Svět vyjma USA a Kanady** - pojištění se vztahuje na újmu vzniklou na území jakéhokoliv státu, vyjma USA a Kanady, v případě soudního sporu musí být nárok uplatněn před soudem země, kde újma vznikla, a podle platného právního řádu této země.
- **Svět včetně USA a Kanady** - pojištění se vztahuje na újmu vzniklou na území jakéhokoliv státu včetně USA a Kanady, v případě soudního sporu musí být nárok uplatněn před soudem jakéhokoliv státu vyjma USA a Kanady a podle platného právního řádu jakéhokoliv státu vyjma USA a Kanady.

Článek IV.

Hlášení škodních událostí

Vznik škodní události nahlásí pojistník bez zbytečného odkladu na příslušném tiskopisu, dopisem nebo faxem na adresu:

Česká podnikatelská pojišťovna, a.s.,

Vienna Insurance Group

OLPU MO

P.O.BOX 28

664 42 Modřice



Článek V.

Plnění pojistitele

1. Vznikne-li právo na plnění z pojistné události, poskytne pojistitel plnění podle **VPP, DPP, ZPP** a ujednání uvedených v této pojistné smlouvě.
2. Pojistitel neposkytne pojistné plnění ani jiné plnění či službu z pojistné smlouvy v rozsahu, v jakém by takové plnění nebo služba znamenaly porušení mezinárodních sankcí, obchodních nebo ekonomických sankcí či finančních embarg, vyhlášených za účelem udržení nebo obnovení mezinárodního míru, bezpečnosti, ochrany základních lidských práv a boje proti terorismu. Za tyto sankce a embarga se považují zejména sankce a embarga Organizace spojených národů, Evropské unie a České republiky. Dále také Spojených států amerických za předpokladu, že neodporují sankcím a embargům uvedeným v předchozí větě.
3. V případě plnění v cizí měně se pro přepočítání použije kursu oficiálně vyhlášeného ČNB ke dni vzniku pojistné události.
4. Má-li oprávněná osoba při provádění opravy nebo náhrady související s pojistnou událostí ze zákona nárok na odpočet DPH, poskytne pojistitel plnění bez DPH. V případech, kdy pojistník, resp. poškozený subjekt tento nárok nemá, poskytne pojistitel plnění včetně DPH.
5. **Ujednávají se následující limity pojistného plnění ze všech druhů pojištění, za všechny škody vzniklé z příčin:**

Příčina	výše limitu plnění	druh limitu plnění
povodeň a záplava	5.509.130,- Kč	roční limit plnění
škody vzniklé na nespécifikovaných po právu užívaných místech pojištění mimo území České republiky z příčin povodeň a záplava	1.000.000,- Kč	roční sublimit plnění (z ročního limitu plnění pro povodeň a záplavu)
vichřice, krupobití, zemětřesení	5.509.130,- Kč	roční limit plnění
únik kapaliny z technických zařízení	5.509.130,- Kč	roční limit plnění

Článek VI.

Výše a způsob placení pojistného

1. Roční pojistné činí:
 1. All-riskové pojištění strojů a elektroniky..... 98.461,- Kč**Celkové roční pojistné činí..... 98.461,- Kč**
2. Pojistné se považuje za zaplacené okamžikem připsání příslušné částky pojistného na účet pojistitele, je-li placena prostřednictvím peněžního ústavu.
3. Pojistné bude placeno prostřednictvím peněžního ústavu na účet pojistitele č. 700135002/0800 pod variabilním symbolem 0020167466 (číslo pojistné smlouvy).

Pojistné za sjednanou dobu pojištění ve výši 98.461,- Kč je pojistným jednorázovým a je splatné na základě faktury.
4. Smluvní strany se dohodly na lhůtě splatnosti faktury v délce třicet (30) kalendářních dnů ode dne jejího převzetí kontaktní osobou pojistníka uvedenou v záhlaví této smlouvy. Faktura musí obsahovat náležitosti podle ust. § 29 zákona č. 235/2004 Sb., o dani z přidané hodnoty, ve znění pozdějších předpisů a náležitosti podle ust. § 435 občanského zákoníku. Kromě těchto náležitostí bude faktura obsahovat označení pojistitele, pojistníka a příjemce faktury (Policejní prezidium ČR, Správa logistického zabezpečení PP, Odbor nemovitého majetku, P.O. BOX 6, 150 05 Praha 5, kontaktní osoba: Iveta Havelková. V případě doručení faktury v období od 15. prosince daného roku do 28. února následujícího roku se lhůta splatnosti dohodou smluvních stran prodlužuje na šedesát (60) kalendářních dnů. Nebude-li faktura doručena na adresu příjemce faktury, neběží lhůta splatnosti a objednatel není v prodlení s placením.

Článek VII.

Závěrečná ustanovení

1. Pojistná doba
Pojištění se sjednává na dobu určitou
Pojištění vzniká dne: 1.12.2019
Pojištění se sjednává do: 30.11.2020

Změnu doby trvání pojistné smlouvy lze po vzájemné dohodě smluvních stran prodloužit jen písemným dodatkem pojistné smlouvy.
2. Právní vztahy vzniklé z pojištění dle této pojistné smlouvy se řídí českými právními předpisy a případné spory z těchto právních vztahů vzniklé rozhodují české soudy.
3. Tato smlouva nabývá platnosti dnem jejího uzavření a účinnosti dnem uveřejnění v registru smluv dle zákona č. 340/2015 Sb., o zvláštních podmínkách účinnosti některých smluv, uveřejňování těchto smluv a o registru smluv, ve znění pozdějších předpisů.
4. Pojistná smlouva byla vypracována ve 2 stejnopisech, pojistník obdrží 1 vyhotovení a pojistitel si ponechá 1 vyhotovení. Tato pojistná smlouva obsahuje 7 stran a 4 přílohy.
5. Součástí pojistné smlouvy jsou příslušné pojistné podmínky uvedené v pojistné smlouvě a Přehled poplatků. Aktuální podoba Přehledu poplatků je k dispozici na webových stránkách pojistitele nebo na libovolné pobočce pojistitele.
6. Pojistník potvrzuje, že před uzavřením pojistné smlouvy převzal v listinné nebo, s jeho souhlasem, v jiné textové podobě (na trvalém nosiči dat) veškeré součásti pojistné smlouvy a seznámil se s nimi.
Pojistník si je vědom, že tyto dokumenty tvoří nedílnou součást pojistné smlouvy a upravují rozsah pojištění, jeho omezení (včetně výluk), práva a povinnosti účastníků pojištění a následky jejich porušení a další podmínky pojištění a pojistník je jimi vázán stejně jako pojistnou smlouvou.
7. Pojistník prohlašuje, že má pojistný zájem na pojištění pojištěného, pokud je osobou od něj odlišnou a je schopen to kdykoliv prokázat.
8. Pojistník prohlašuje, že rozsah pojištění sjednaný v pojistné smlouvě si zvolil sám. Pokud se tento rozsah liší od zjištěných potřeb pojistníka před uzavřením pojistné smlouvy, pak je tato skutečnost výsledkem optimalizace pojistných nebezpečí a výše pojistného, se kterou pojistník souhlasí a je s ní srozuměn.

9. Odchylně od článku 15 VPPM 1/16 se ujednává, že zpracování osobních údajů se řídí dokumentem **Informace o zpracování osobních údajů v neživotním pojištění** a následujícím oddílem:

ZPRACOVÁNÍ OSOBNÍCH ÚDAJŮ

V následující části jsou uvedeny základní informace o zpracování Vašich osobních údajů. Tyto informace se na Vás uplatní, pokud jste fyzickou osobou, a to s výjimkou ustanovení 2., které se na Vás uplatní i pokud jste právnickou osobou. Více informací, včetně způsobu odvolání souhlasu, možnosti podání námítky v případě zpracování na základě oprávněného zájmu, práva na přístup a dalších práv, naleznete v dokumentu Informace o zpracování osobních údajů v neživotním pojištění, který tvoří přílohu č. 3 této pojistné smlouvy a je také trvale dostupný na webové stránce www.cpp.cz v sekci „O SPOLEČNOSTI“.

1. INFORMACE O ZPRACOVÁNÍ OSOBNÍCH ÚDAJŮ BEZ VAŠEHO SOUHLASU

Zpracování na základě plnění smlouvy a oprávněných zájmů pojistitele

Pojistník bere na vědomí, že jeho identifikační a kontaktní údaje, údaje pro ocenění rizika při vstupu do pojištění a údaje o využívání služeb zpracovává pojistitel:

- pro účely *kalkulace, návrhu a uzavření pojistné smlouvy, posouzení přijatelnosti do pojištění, správy a ukončení pojistné smlouvy a likvidace pojistných událostí*, když v těchto případech jde o zpracování nezbytné pro **plnění smlouvy**, a
- pro účely *zajištění řádného nastavení a plnění smluvních vztahů s pojistníkem, zajištění a soupojištění, statistiky a cenotvorby produktů, ochrany právních nároků pojistitele a prevence a odhalování pojistných podvodů a jiných protiprávních jednání*, když v těchto případech jde o zpracování založené na **oprávněných zájmech** pojistitele. Proti takovému zpracování máte právo kdykoli podat námítky, která může být uplatněna způsobem uvedeným v Informacích o zpracování osobních údajů v neživotním pojištění.

Zpracování pro účely plnění zákonné povinnosti

Pojistník bere na vědomí, že jeho identifikační a kontaktní údaje a údaje pro ocenění rizika při vstupu do pojištění pojistitel dále zpracovává ke **splnění své zákonné povinnosti** vyplývající zejména ze zákona upravujícího distribuci pojištění a zákona č. 69/2006 Sb., o provádění mezinárodních sankcí.

Zpracování pro účely přímého marketingu

Pojistník bere na vědomí, že jeho identifikační a kontaktní údaje a údaje o využívání služeb může pojistitel také zpracovávat na základě jeho **oprávněného zájmu** pro účely *zasílání svých reklamních sdělení a nabízení svých služeb*; nabídku od pojistitele můžete dostat elektronicky (zejména SMSkou, e-mailem, přes sociální sítě nebo telefonicky) nebo klasickým dopisem či osobně od zaměstnanců pojistitele.

Proti takovému zpracování máte jako pojistník právo kdykoli podat námítky. Pokud si nepřejete, aby Vás pojistitel oslovoval s jakýmkoli nabídkami, zaškrtněte prosím toto pole: .

2. POVINNOST POJISTNÍKA INFORMOVAT TŘETÍ OSOBY

Pojistník se zavazuje informovat každého pojištěného, jenž je osobou odlišnou od pojistníka, a případně další osoby, které uvedl v pojistné smlouvě, o zpracování jejich osobních údajů.

3. INFORMACE O ZPRACOVÁNÍ OSOBNÍCH ÚDAJŮ ZÁSTUPCE POJISTNÍKA

Zástupce právnické osoby, zákonný zástupce nebo jiná osoba oprávněná zastupovat pojistníka bere na vědomí, že její identifikační a kontaktní údaje pojistitel zpracovává na základě **oprávněného zájmu** pro účely *kalkulace, návrhu a uzavření pojistné smlouvy, správy a ukončení pojistné smlouvy, likvidace pojistných událostí, zajištění a soupojištění, ochrany právních nároků pojistitele a prevence a odhalování pojistných podvodů a jiných protiprávních jednání*. Proti takovému zpracování má taková osoba právo kdykoli podat námítky, která může být uplatněna způsobem uvedeným v Informacích o zpracování osobních údajů v neživotním pojištění.

Zpracování pro účely plnění zákonné povinnosti

Zástupce právnické osoby, zákonný zástupce nebo jiná osoba oprávněná zastupovat pojistníka bere na vědomí, že identifikační a kontaktní údaje pojistitel dále zpracovává ke **splnění své zákonné povinnosti** vyplývající zejména ze zákona upravujícího distribuci pojištění a zákona č. 69/2006 Sb., o provádění mezinárodních sankcí.

Podpisem pojistné smlouvy potvrzujete, že jste se důkladně seznámil se smyslem a obsahem souhlasu se zpracováním osobních údajů a že jste se před jejich udělením seznámil s dokumentem Informace o zpracování

osobních údajů v neživotním pojištění, zejména s bližší identifikací dalších správců, rozsahem zpracovávaných údajů, právními základy (důvody), účely a dobou zpracování osobních údajů, způsobem odvolání souhlasu a právy, která Vám v této souvislosti náleží.

10. Přílohy pojistné smlouvy:

1. Kopie listiny dokládající předmět podnikání nebo činnosti pojištěného
2. VPP, DPP a ZPP dle textu pojistné smlouvy
3. Informace o zpracování osobních údajů v neživotním pojištění
4. Seznam elektronických zařízení

V Praze dne 30.11.2019

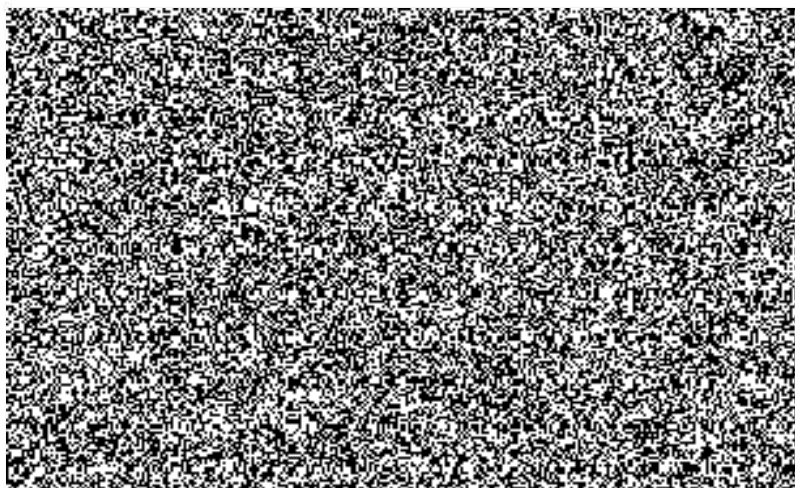

V Praze dne 30.11.2019

Ing. Milan Grohmann
náměstek ředitele

Úpis z Registru ekonomických subjektů ČSÚ v ARES

Základní údaje

IČO: 00007064
obchodní firma: Ministerstvo vnitra
statistická právní forma: 325 - Organizační složka státu
datum vzniku: 21.4.1988
sídlo: 17000 Praha - Holešovice, Nad štolou 936/3
ZÚJ: 500186 - Praha 7
okres: CZ0100 - Praha

Klasifikace ekonomických činností - CZ-NACE

84110: Všeobecné činnosti veřejné správy

Statistické údaje

institucionální sektor: podle ESA2010 13110 - Ústřední vládní instituce
velikostní kat. dle počtu zam.: 10 000 a více zam.

VŠEOBECNÉ POJISTNÉ PODMÍNKY PRO POJIŠTĚNÍ MAJETKU VPPM 1/16

OBSAH

- Článek 1 Úvodní ustanovení
- Článek 2 Předmět pojištění
- Článek 3 Pojistná hodnota a pojistná částka
- Článek 4 Územní rozsah
- Článek 5 Pojistná smlouva, vznik a změny pojištění
- Článek 6 Práva a povinnosti pojistníka a pojištěného
- Článek 7 Práva a povinnosti pojistitele
- Článek 8 Pojistné a doba trvání pojištění
- Článek 9 Prerušení pojištění
- Článek 10 Zánik pojištění
- Článek 11 Škodná a pojistná událost
- Článek 12 Pojistné plnění
- Článek 13 Obecné vyluky z pojištění
- Článek 14 Přejedání práv na pojistitele
- Článek 15 Zpracování osobních údajů a komunikace
- Článek 16 Doručování
- Článek 17 Výklad pojmů
- Článek 18 Závěrečné ustanovení

Článek 1

Úvodní ustanovení

1. Pojištění majetku, které sjednává Česká podnikatelská pojišťovna, a. s., Vienna Insurance Group, (dále jen pojistitel), se řídí pojistnou smlouvou, těmito Všeobecnými pojistnými podmínkami pro pojištění majetku VPPM 1/16 (dále jen VPPM), příslušnými Doplnkovými pojistnými podmínkami (dále jen DPP), příslušnými Zvláštními pojistnými podmínkami (dále jen ZPP) a příslušnými ustanoveními zákona č. 89/2012 Sb., občanského zákoníku.
2. Pojištění majetku lze sjednat jako pojištění škodové nebo jako pojištění obnosové.

Článek 2

Předmět pojištění

1. Předmětem pojištění majetku je majetek vymezený v pojistné smlouvě (dále jen pojištěný majetek).
2. Pojištění se vztahuje na pojištěný majetek:
 - a) který má pojištěný ve vlastnictví, nebo
 - b) který pojištěný oprávněně užívá, nebo
 - c) který pojištěný převzal za účelem plnění závazků souvisejících s jeho činností na základě smlouvy.
3. Vlastnické nebo jiné vztahy k pojištěnému majetku musí být uvedeny v pojistné smlouvě.

Článek 3

Pojistná hodnota a pojistná částka

1. Pojistná hodnota je nejvyšší možná majetková újma, která může v důsledku pojistné události nastat a je rozhodující pro stanovení pojistné částky.
2. Pojistná hodnota může být vyjádřena:
 - a) novou cenou;
 - b) časovou cenou;
 - c) jinou cenou.
3. Není-li v pojistné smlouvě výslovně ujednáno jinak, pojistná hodnota se stanoví u:
 - a) zásob nakoupených jako jejich pořizovací cena;
 - b) zásob vytvořených vlastní činností pojištěného vynaloženými vlastními náklady;
 - c) cenných papírů jako jejich tržní hodnota; u cenných papírů s úředním kurzem jako střední kurz v den posledního burzovního záznamu před sjednáním pojištění;
 - d) písemností, vzorů, ukázkových modelů apod. jako prokazatelné náklady na jejich pořízení;
 - e) majetku zvláštní hodnoty jako jiná cena;
 - f) cizích věcí, které pojištěný oprávněně užívá, jako jejich časová cena, není-li ujednáno jinak.
4. Pojistník má povinnost bez zbytečného odkladu oznámit pojistiteli všechny změny týkající se sjednaného pojištění. Dále je povinen písemně oznámit všechny skutečnosti, které mají za následek zvýšení pojistné hodnoty.

5. Horní hranice pojistného plnění je určena pojistnou částkou nebo limitem pojistného plnění:
 - a) Lze-li při pojištění majetku určit jeho pojistnou hodnotu při uzavření pojistné smlouvy, určí se na návrh a odpovědnost pojistníka horní hranice pojistného plnění pojistnou částkou ve výši odpovídající pojistné hodnotě pojištěného majetku v době uzavření pojistné smlouvy. Pojistitel má právo přezkoumat při uzavření pojistné smlouvy hodnotu pojištěného majetku. Hranice pojistného plnění se vztahuje na jednu pojistnou událost, nebylo-li ujednáno jinak.
 - b) Nelze-li při pojištění majetku určit jeho pojistnou hodnotu při uzavření pojistné smlouvy, určí se na návrh a odpovědnost pojistníka horní hranice pojistného plnění limitem pojistného plnění. Tento limit se ujedná i v případě, že se pojištění vztahuje jen na část hodnoty pojištěného majetku (zlomkové pojištění). Odpovídá-li tomu pojistný zájem, lze takto určit horní hranici pojistného plnění i při pojištění dle písm. a, tohoto odstavce.
6. Je-li pojistná částka v době pojistné události nižší než pojistná hodnota pojištěného majetku, může snížit pojistitel pojistné plnění ve stejném poměru, v jakém je výše pojistné částky ke skutečné výši pojistné hodnoty pojištěného majetku (podpojištění).
7. Převyšuje-li pojistná částka pojistnou hodnotu pojištěného majetku, má pojistitel nebo pojistník právo navrhnout druhé straně snížení pojistné částky ve stejném poměru, v jakém je pojistná částka k pojistné hodnotě, přičemž se poměrně sníží i pojistné. Bylo-li ujednáno jednorázové pojištění, má pojistitel právo domáhat se snížení pojistné částky pod podmínkou, že bude poměrně sníženo i pojistné, a pojistník má právo domáhat se snížení pojistného pod podmínkou, že bude poměrně snížena i pojistná částka (přepojištění).
8. Po dohodě smluvních stran může být pojistná částka vědomě snížena pod pojistnou hodnotu pojišťovaného majetku (pojištění prvního rizika). Tato skutečnost musí být uvedena v pojistné smlouvě. Pojištění prvního rizika lze sjednat i v případech, kdy není možné předem určit pojistnou hodnotu pojišťovaného majetku. Bylo-li v pojistné smlouvě sjednáno pojištění prvního rizika, je stanovena pojistná částka horní hranici plnění pojistitele pro jednu a všechny pojistné události nastalé v průběhu pojistného roku. Dojde-li v průběhu pojistného roku ke snížení nebo vyčerpání sjednané pojistné částky z důvodu poskytnutého pojistného plnění, je možné dohodou s pojistitelem pro zbytek pojistného roku obnovit pojistnou částku do původní výše doplacením pojistného.

Článek 4

Územní rozsah

Pokud není v pojistné smlouvě ujednáno jinak, poskytne pojistitel pojistné plnění jen tehdy, došlo-li k pojistné události na místě uvedeném v pojistné smlouvě jako místo pojištění.

Článek 5

Pojistná smlouva, vznik a změny pojištění

1. Pojistnou smlouvou se pojistitel zavazuje vůči pojistníkovi poskytnout jemu nebo třetí osobě pojistné plnění, nastane-li nahodilá událost krytá pojištěním (pojistná událost), a pojistník se zavazuje zaplatit pojistiteli pojistné.
2. Pojistná smlouva musí mít vždy písemnou formu, jinak je neplatná. Totéž platí i pro všechny ostatní právní jednání týkající se pojištění, není-li ujednáno jinak.
3. Přijal-li pojistník nabídku včasným zaplacením pojistného ve výši uvedené v nabídce, považuje se písemná forma smlouvy za zachovanou.
4. Pojištění vzniká prvním dnem následujícím po dni uzavření pojistné smlouvy, nebylo-li dohodnuto, že vznikne již uzavřením pojistné smlouvy nebo později.
5. Nedílnou součástí pojistné smlouvy jsou tyto VPPM, příslušné DPP, případně příslušné ZPP a přílohy k pojistné smlouvě.
6. Změn v pojistné smlouvě, které mají vliv na výši pojistného nebo rozsah pojištění, lze dosáhnout pouze písemnou dohodou účastníků, jinak jsou neplatné. Pro změny v pojistné smlouvě, které nemají vliv na výši pojistného nebo rozsah pojištění, není povinná písemná forma, pojistník může takovou změnu oznámit telefonicky nebo elektronickou poštou, pojistitel může rovněž využít prostředky elektronické komunikace, pokud je pojistník výslovně v pojistné smlouvě neodmítl.

... pojistné smlouvy, vzniklé v době, kdy byla zbavena možnosti s majetkem ne-
mimosoudní řešení spotřebitelského sporu vzniklého ze sj-
telských sporů je Česká obchodní inspekce (internetová ad-
www.coi.cz).

Článek 6

Práva a povinnosti pojistníka a pojištěného

- Pojistník a pojištěný jsou povinni pravdivě a úplně zodpovědět písem-
né dotazy pojistitele, které mají význam pro pojistitelovo rozhodnutí,
jak ohodnotí pojistné riziko, nebezpečí, zda je pojistí a za jakých pod-
mínek. Povinnost se považuje za řádně splněnou, nebylo-li v odpově-
di zatajeno nic podstatného.
- Pojistník a pojištěný nesmí bez pojistitelova souhlasu učinit nic, co
by zvýšilo pojistné riziko, nebezpečí, ani to nesmí dovolit třetí osobě,
pokud dodatečně zjistí, že bez pojistitelova souhlasu dopustil, aby se
pojistné riziko, nebezpečí zvýšilo, nebo že se pojistné riziko, nebezpe-
čí zvýšilo nezávisle na jeho vůli, je povinen to bez zbytečného odkladu
pojistiteli oznámit. Je-li pojištěno cizí pojistné riziko, nebezpečí, má
tuto povinnost pojištěný.
- Pojištěný má povinnost dbát, aby pojistná událost nenastala. Pokud
pojistná událost již nastala, je pojištěný povinen učinit taková opatře-
ní, aby se vzniklá škoda již nevětšovala.
- Pojištěný je povinen bez zbytečného odkladu oznámit pojistiteli, že
nastala škodná událost, dát pravdivé vysvětlení o jejím vzniku a rozsa-
hu jejích následků, předložit potřebné doklady, které si pojistitel vyžá-
dá a umožnit mu provedení šetření o příčinách vzniku škody, včetně
ohledání pojištěného majetku.
- Pojištěný má povinnost umožnit pojistiteli prohlídku pojišťovaného
majetku a posouzení rozsahu pojistného rizika, nebezpečí, předložit
k nahlédnutí projektovou, požární technickou, účetní a jinou obdob-
nou dokumentaci a umožnit přezkoumání zařízení sloužícího k ochra-
ně pojišťovaného majetku.
- Pojištěný má povinnost odstranit v přiměřené lhůtě podle požadavků
pojistitele všechny nedostatky, které by mohly vést ke vzniku pojistné
události.
- Pojištěný má povinnost řádně pečovat o pojištěné věci, udržovat je
v řádném technickém stavu, používat je k účelu stanovenému výro-
cem, dodržovat bezpečnostní předpisy, návody k obsluze apod. Dále
je povinen dodržovat pojistitelem předepsané způsoby technického
zabezpečení pojištěných věcí a udržovat taková zařízení ve funkčním
a provozuschopném stavu.
- Pojištěný má povinnost oznámit orgánům činným v trestním řízení
škodnou událost, která vznikla za okolnosti vbuzujících podezření ze
spáchání trestného činu nebo pokusu o něj.
- Pojištěný je povinen neměnit v vlastní vůli stav způsobený škodnou
událostí a vyčkat až do odstranění zbytků věci, případně s jejich opravou,
případně s jejich opravou, na pokyn pojistitele. Pokud je nutné začít
s odstraňováním zbytků věci, případně s jejich nezbytnou opravou,
z bezpečnostních, hygienických nebo jiných nevyhnutelných důvo-
dů dříve, než je dohodnut postup s pojistitelem, je pojištěný povinen
průkazným způsobem zdokumentovat vznik, rozsah a výši vzniklé
škody.
- Pojistník a pojištěný má povinnost zabezpečit vůči jinému práva, která
na pojistitele přecházejí.
- Pojistník a pojištěný má povinnost oznámit pojistiteli bez zbytečné-
muž pojistnému riziku, nebezpečí, uvést ostatní pojistitele a pojistné
částky nebo limity pojistného plnění ujednané v ostatních pojistných
smlouvách.
- Pojištěný má povinnost v případě zničení nebo pohřešování cennosti
a cenin neprodleně provést veškeré úkony zamezující zneužití (např.
blokace, umořovací řízení).
- Pojistník a pojištěný má povinnost poskytnout pojistiteli součinnost
potřebnou ke zjištění příčin škodné události, podat pravdivá vysvět-
lení o jejím vzniku a rozsahu a předložit potřebné doklady, které si
pojistitel vyžádá.
- Pojištěný má povinnost oznámit pojistiteli bez zbytečného odkladu,
že byl nalezen ztracený nebo odcizený majetek, jehož se pojistná udá-
lost týká. Majetek se však za nalezený nepovažuje, pokud:
a) byla pozbyta jeho držba a nelze-li ji buď vůbec obnovit, nebo
b) byla poškozena do té míry, že jako taková zanikla, nebo ji lze
opravit jen s nepřiměřenými obtížemi nebo náklady.
- Poskytl-li pojistitel pojistné plnění, nepřechází na něho vlastnické právo
k pojištěnému majetku, ale má právo na jeho vrácení. Oprávněná osoba
si však může odečíst účelně vynaložené na odstranění závad

Článek 7

Práva a povinnosti pojistitele

- Pojistitel je povinen předat pojistníkovi pojistnou smlouvu ve
jistných podmínkách a veškerých příloh k pojistné smlouvě. Do
ztrát, poškození či zničení pojistné smlouvy, vydá pojistitel n-
a náklady pojistníka kopii pojistné smlouvy, vyžádá si potřebné doklady. Bez z-
povinen v případě uzavření pojistné smlouvy form-
odslat dohodnutým komunikačním prostředkem pojistnou sml-
včetně pojistných podmínek a veškerých příloh k pojistné smlo-
Pojistitel je povinen v případě vzniku pojistné události doho-
s pojištěným dalsí postup a vyžádat si potřebné doklady. Bez z-
ného odkladu provést šetření nutné ke zjištění existence a ro-
povinnosti plnit a sdělit výsledky osobě, která uplatnila právo n-
jistné plnění.
- Pojistitel je povinen umožnit pojistníkovi a pojištěnému nahléd-
do podkladů pojistitele týkajících se šetřené škodné události a po-
si jejich kopie.
- Pojistitel je povinen vrátit na žádost pojistníka nebo pojištěného
klady, které pojistitel zapůjčil ke sjednání pojištění nebo v souvisl-
se šetřením škodné události.
- Je-li pojistník v prodlení s placením pojistného, má pojistitel právo
zákonny úrok z prodlení a na jemu vzniklé náklady spojené
zpracováním a doručením upomínek.
- Pojistitel má právo odečíst od pojistného plnění splatné pohledáv-
pojistného nebo jiné pohledávky z pojištění. To neplatí, jedná-li
o povinnost poskytnout pojistné plnění z povinného pojištění.
- Pojistné je úplatno za pojištění. Právo pojistitele na pojistné vzniká
dnem uzavření pojistné smlouvy.
- Pojistné je sjednáno jako běžné pojistné, pokud není v pojistné
smlouvě sjednáno jako pojistné jednorázové.
- Délka pojistného období může být roční, pololetní nebo čtvrtletní,
není-li v pojistné smlouvě ujednáno jinak. Pokud délka pojistného
období není v pojistné smlouvě výslovně uvedena, jedná se o roční
pojistné období.
- Je-li v pojistné smlouvě ujednána úhrada pojistného za jednotlivá po-
jistná období, může pojistitel tuto skutečnost zohlednit ve stanovení
výše pojistného v závislosti na počtu pojistných období.
- Nastala-li pojistná událost a důvod dalšího pojištění ve stanovení
pojistitel pojistné do konce pojistného období, v němž pojistná udá-
lost nastala; jednorázové pojistné náleží pojistiteli v tomto případě
vždy celé, není-li v pojistné smlouvě ujednáno jinak.
- Pojistitel má právo v souvislosti se změnami podmínek rozhodných
pro stanovení výše pojistného, zejména z důvodu škodní inflace
(souhrn vnějších vlivů nezávislých na vůli pojistitele vedoucích ke
zvýšování pojistného plnění nebo nákladů pojistitele, např. zvýšení
cen zboží a služeb, počtu a výše škod, rozsahu pojistné ochrany dané
zákonem, zvýšení daní) upravit nově stanovenou výši pojistného
pojistníkovi nejpozději dva měsíce před dnem splatnosti pojistného
období. Pojistitel je povinen nově stanovenou výši pojistného sdělit
pojistníkovi nejpozději dva měsíce před dnem splatnosti pojistného
za pojistné období, ve kterém se má výše pojistného změnit. Pokud
pojistník s touto změnou nesouhlasí, musí svůj nesouhlas uplatnit do
jednoho měsíce ode dne, kdy se o navrhované změně výše pojistného
dozvěděl. V takovém případě pojištění zanikne výše pojistného
období, na které bylo pojištění zapláceno.
- V pojistné smlouvě lze sjednat zvyšování pojistného a pojistné částky
(dále jen indexování pojištění) pro další pojistné období ke dni výročí
počátku pojištění.
Zvyšování pojistného a pojistné částky se provádí podle indexu růs-
tu spotřebitelských cen publikovaného Českým statistickým úřadem
za předchozí rok, a to počínaje 1. červencem běžného roku a konče
30. červnem následujícího roku.
Pojistník může ukončit indexování pojištění svým prohlášením do-
ručeným pojistiteli nejméně dva měsíce před příslušným výročním
dnem počátku pojištění.
- Pojistitel může poskytnout slevu z pojistného (bonus) nebo přiráž-
ku na pojistném (malus) v závislosti na frekvenci pojistných událostí
a výši vyplaceného pojistného plnění v uplynulých pojistných obdo-
bích.

Článek 8

Pojistná doba trvání pojištění

Je-li pojistníkem ve sjednaném pojištění spotřebitel, má pr-
mimosoudní řešení spotřebitelského sporu vzniklého ze sj-
telských sporů je Česká obchodní inspekce (internetová ad-
www.coi.cz).

Článek 17

Výklad pojmů

Běžným pojistným se rozumí pojistné stanovené za pojistné období.
Není-li ujednáno jinak, je běžné pojistné splatné prvního dne pojiš-
tého období.

Ceninami se rozumí zejména poštovní známky, kolký, stravenky, tele-
fonní karty a ostatní karty, mají-li hodnotu, ze které bude moci být po
vydání do užívání čerpáno.

Cennostmi se rozumí zejména platné bankovky a mince, drahé kovy
a šekové knížky, platební karty, cenné papíry.

Cenným papírem se rozumí listina, se kterou je právo spojeno takový
způsobem, že je po vydání cenného papíru nelze bez této listiny
uplatnit ani převést.

Časovou cenou se pro účely tohoto pojištění rozumí cena, kterou měl
pojištěný majetek bezprostředně před pojistnou událostí; stanoví se
z nové ceny pojištěného majetku, přičemž se přihlíží ke stupni opo-
třebení nebo jiného znehodnocení anebo ke zhodnocení pojištěného
majetku, k němuž došlo jeho opravou, modernizací nebo jiným způ-
sobem.

Integrovanou částkou je částka sjednaná v pojistné smlouvě, do jejíž
výše se pojistné plnění neposkytuje; v případě, kdy pojistné plnění
přesáhlo sjednanou výši franšizy, se tato částka od pojistného plnění
neodečítá. Může být stanovena pevnou částkou v Kč nebo pevným
procentem.

Jednorázové pojistné je stanovené na celou dobu, na kterou bylo
pojištění sjednáno. Není-li ujednáno jinak, je jednorázové pojistné
splatné dnem počátku pojištění.

Jinou cenou se pro účely tohoto pojištění rozumí cena stanovená
jiným způsobem (např. znaleckým posudkem přiloženým k pojistné
smlouvě).

Kybernetickým nebezpečím se pro účely tohoto pojištění považují
škody vzniklé přímo nebo nepřímo ze ztráty, pozměnění nebo poško-
zení nebo snížení funkčnosti, dostupnosti nebo provozuschopnosti
výpočetních systémů, hardwaru, programů, softwaru, dat, datových
skladů, mikročipů, integrovaných obvodů nebo podobných prvků,
bez ohledu na to, zda tvoří nebo netvoří součást počítačového vybave-
ní a zda jsou ve vlastnictví pojištěného nebo nikoliv.

Limitem pojistného plnění se rozumí horní hranice pojistného plně-
ní pojistitele.

Majetkem v podzemí se rozumí majetek umístěný pod zemským pov-
rchem, vyjma podzemních částí staveb a majetku v nich umístěného.
za majetek v podzemí se nepovažují inženýrské sítě sloužící k zajištění
provozu předmětu pojištění.

Majetkem zvláštní hodnoty se pro účely tohoto pojištění rozumí
věci umělecké hodnoty, věci historické hodnoty, věci sběratelského
zájmu, starožitnosti a sbírky.

Nabídkou se rozumí návrh na uzavření pojistné smlouvy.

Novou cenou se pro účely tohoto pojištění rozumí cena, která od-
povídá částce vynaložené na pořízení nového majetku téhož druhu
a účelu, kvality a parametrů za ceny obvyklé v místě a době vzniku
pojistné události.

Obchodem na dálku se rozumí uzavření pojistné smlouvy formou,
při které bylo využito komunikačních prostředků bez nutnosti součas-
né fyzické přítomnosti smluvních stran.

Oprávněnou osobou je osoba, které v důsledku pojistné události
vznikne právo na pojistné plnění.

Písemnostmi se pro účely tohoto pojištění rozumí plány, spisy, ob-
chodní knihy, kartotéky, výkresy, technické nosiče záznamů a dat.

18. **Pohřešováním věcí** se rozumí stav, kdy poškozený ztratil nezávisle na
svě vůli možnost s věcí disponovat, například:

- odcizení věcí krádeží** - je přivlastnění si pojištěné věci, její části
nebo příslušenství v případech, kdy ke vniknutí do místa, kde byla
věc uložena, došlo zjištěným způsobem (např. se stopami násilí);
- odcizení věcí loupeží** - je přivlastnění si pojištěné věci, její části
nebo jejího příslušenství tak, že pachatel použil proti pojištěnému
nebo jiné osobě pověřené pojištěným násilí nebo pohrůžky bezpro-
středního násilí;
- ztráta věcí nebo její části** - je stav, kdy poškozený nezávisle na své
vůli pozbyl možnost s věcí nakládat, neví, kde se věc nachází, popří-
padě zda věc ještě vůbec existuje.

19. **Pojistná částka** odpovídá pojistné hodnotě pojištěného majetku
v době uzavření pojistné smlouvy. Její výše se stanovuje na návrh po-
jistníka v pojistné smlouvě.

20. **Pojistníkem** je osoba, která s pojistitelem uzavřela pojistnou smlou-
vu.

21. **Pojistným nebezpečím** je možná příčina vzniku pojistné události.

22. **Pojistným rizikem** je míra pravděpodobnosti vzniku pojistné události
vyvolané pojistným nebezpečím.

23. **Pojistným rokem** se pro účely tohoto pojištění rozumí období dva-
nácti kalendářních měsíců po sobě jdoucích. První pojistný rok začíná
dnem určeným v pojistné smlouvě jako počátek pojištění.

24. **Pojistné technickými nástroji** se pro účely tohoto pojištění rozumí
nástroje využívané pojistitelem k řízení a optimalizaci pojistného rizi-
ka, nebezpečí.

25. **Pojištěným** je osoba, na jejíž majetek se pojištění vztahuje.

26. **Poškozením pojištěného majetku** je změna stavu majetku, kterou je
objektivně možné odstranit opravou, nebo taková změna stavu ma-
jetku, kterou objektivně není možné odstranit opravou, přesto však je
majetek použitelný k původnímu účelu.

27. **Spoluúčasti** se pro účely tohoto pojištění rozumí částka sjednaná
v pojistné smlouvě, do jejíž výše se pojistné plnění neposkytuje. Jedná
se o částku, kterou se pojištěný podílí na pojistném plnění.

28. **Spotřebitelem** se pro účely tohoto pojištění rozumí fyzická osoba,
která nejedná v rámci své podnikatelské činnosti nebo v rámci samo-
statného výkonu svého povolání.

29. **Stavbami na vodních tocích** mosty, lávky, propusti, hráze, nádrže,
vodní elektrárny a další stavby, které tvoří konstrukci průtočného pro-
filu toku nebo do tohoto profilu zasahují.

30. **Teroristickým činem** se pro účely tohoto pojištění rozumí násilný čin
nebo vyhrožování násilným činem nebo čin poškozující lidský život,
movity nebo nemovity majetek nebo infrastrukturu, jehož úmyslem
nebo důsledkem je ovlivnění vlády nebo zastrašení veřejnosti nebo
její části, bez ohledu na další příčiny přispívající současně nebo v ja-
kémkoliv sledu ke ztrátě, poškození, nákladům nebo vydajům.

31. **Účastníkem pojištění** je pojistitel a pojistník jakožto smluvní strany
a dále pojištěný a každá další osoba, které ze soukromého pojištění
vzniklo právo nebo povinnost.

32. **Vozidlem** se rozumí silniční vozidla, zvláštní vozidla, historická a spor-
tovní vozidla ve smyslu zákona č. 56/2001 Sb., o provozu na pozem-
ních komunikacích.

33. **Zásobami** se rozumí materiál (majetek, který slouží jako základní či
pomocný vstup do určité činnosti), nedokončená výroba (charakte-
rizuje se jako výstup výroby, není ovšem ještě samostatně prodejná),
polotovary (nedokončená výroba dopracovaná do stadia samostatné
prodejnosti), hotové výrobky (výstup určitého výrobního procesu)
a zboží (vše, co bylo nakoupeno za účelem dalšího prodeje).

34. **Zničením pojištěného majetku** je změna stavu pojištěného majet-
ku, kterou objektivně není možné odstranit opravou, a proto pojištěný
majetek již nelze používat k původnímu účelu.

Článek 18

Závěrečné ustanovení

Tyto Všeobecné pojistné podmínky nabývají účinnosti dne 1. dubna 2016.



VIENNA INSURANCE GROUP

Česká podnikatelská pojišťovna, a. s., Vienna Insurance Group

DOPLŇKOVÉ POJISTNÉ PODMÍNKY PRO POJIŠTĚNÍ VĚCI PROTI VŠEM NEBEZPEČÍM DPPAR MP 1/16

OBSAH

- Článek 1 Úvodní ustanovení
- Článek 2 Předmět pojištění
- Článek 3 Pojistná nebezpečí
- Článek 4 Územní rozsah
- Článek 5 Speciální vyluky z pojištění
- Článek 6 Plnění pojistitele, zachraňovací náklady
- Článek 7 Výklad pojmů
- Článek 8 Závěrečné ustanovení

Článek 1

Úvodní ustanovení

1. Pojištění věci proti všem nebezpečím, které sjednává Česká podnikatelská pojišťovna, a. s., Vienna Insurance Group (dále jen pojistitel), se řídí pojistnou smlouvou, Všeobecnými pojistnými podmínkami pro pojištění majetku VPPM 1/16 (dále jen VPPM), těmito Doplnkovými pojistnými podmínkami pro pojištění věci proti všem nebezpečím DPPAR MP 1/16 (dále jen DPP), příslušnými Zvláštními pojistnými podmínkami (dále jen ZPP) a příslušnými ustanoveními zákona č. 89/2012 Sb., občanského zákoníku, v platném znění.
2. Pojištění věci proti všem nebezpečím je pojištěním škodovým.

Článek 2

Předmět pojištění

1. Předmětem pojištění (pojištěným majetkem) jsou:
 - a) stavby, budovy a movitý majetek, které má pojištěný ve vlastnictví;
 - b) stavby, budovy a movitý majetek, které pojištěný oprávněně užívá, nebo které pojištěný převzal za účelem plnění závazků souvisejících s jeho činností na základě smlouvy (cizí věci).
2. Je-li to v pojistné smlouvě ujednáno, předmětem pojištění (pojištěným majetkem) jsou rovněž:
 - a) zásoby;
 - b) cennosti;
 - c) písemnosti, obchodní knihy, kartotéky, výkresy, technické nosiče dat;
 - d) vzorky, modely, prototypy, předměty na výstavách;
 - e) majetek zvláštní hodnoty;
 - f) motorová vozidla, přívěsy, návěsy a jiné tažné stroje, kterým je přidělována registrační značka nebo jiné oprávnění, a které jsou účetně vedeny jako zásoby a jsou předmětem dalšího prodeje;
 - g) stroje a strojní zařízení včetně jejich součástí a elektroniku včetně součástí;
 - h) další věci dále specifikované v pojistné smlouvě.
3. Je-li tak v pojistné smlouvě výslovně uvedeno, předmětem pojištění je:
 - a) následná finanční újma, vzniklá přerušením nebo omezením provozu v důsledku škody na pojištěném majetku;
 - b) účelně vynaložené náklady;
 - c) dodatečně vynaložené náklady specifikované v pojistné smlouvě. Pojištění podle tohoto odstavce se nevztahuje na následnou finanční újmu vzniklou přerušením nebo omezením provozu v důsledku věcné škody na mobilním stroji, mobilním strojním zařízením, mobilním elektronickým zařízením a na ručním elektrickém nářadí.
4. Předmětem pojištění nejsou:
 - a) letadla;
 - b) lodě;
 - c) kolejová vozidla a dráhy jakéhokoliv účelu;
 - d) zvířata;
 - e) pozemky;
 - f) stavby na vodních tocích, a to ani v případě, jsou-li součástí věci uvedených odst. 1 a 2 tohoto článku;
 - g) majetek v podzemí.

Článek 3

Pojistná nebezpečí

1. Pojištění se vztahuje na poškození nebo zničení předmětu pojištění jakoukoli událostí, která nastala náhle a neočekávaně, omezuje nebo vylučuje funkčnost předmětu pojištění a není dále vyloučena.
2. Je-li tak v pojistné smlouvě výslovně ujednáno pojištění se vztahuje i na pojištění nebezpečí:
 - a) odcizení předmětu pojištění krádeží vloupáním nebo loupežným přepadením;

- b) vandalismus.

Článek 4

Územní rozsah

Pokud není v pojistné smlouvě ujednáno jinak, poskytne pojistitel pojistné plnění jen tehdy, došlo-li k pojistné události na místě uvedeném v pojistné smlouvě jako místo pojištění. To neplatí pro předmět pojištění, který byl v důsledku vzniklé nebo hrozící pojistné události přemístěn z místa pojištění jinam, a to pouze na dobu nezbytně nutnou.

Článek 5

Speciální vyluky z pojištění

1. Pojištění se nevztahuje na škody vzniklé:
 - a) opotřebením v důsledku trvalého provozu např. usazováním kotelního kamene či jiných usazenin, kavitací, korozi, erozi, únavou materiálů;
 - b) genovou manipulací, mutací nebo jinými genovými změnami;
 - c) v důsledku chybného návrhu, projekce, konstrukce nebo realizace, vadné technologie výrobního procesu nebo vadně vykonanou prací při montážních pracích, opravě, servisu, údržbě;
 - d) únikiem taveniny;
 - e) v důsledku přerušení dodávky jakýchkoliv druhů médií (např. voda, plyn, elektrická energie apod.);
 - f) přímým a dlouhodobým působením biologických, chemických, tepelných vlivů, působením smogu, znečištěním, odpařením, zalkalením a dále změnou barvy, chutě, konzistence nebo vůně;
 - g) ztuhnutím v zásobnících, pecích, výrobních linkách, potrubí nebo jiných podobných zařízeních, které slouží k uchování nebo přepravě;
 - h) vzlínáním, pronikáním, prosakováním nebo zvýšením hladiny podzemní vody, působením vlhkosti a plísní, sesedáním, vznikem prasklin, smršťováním, roztažením nebo vyduťutím věci;
 - i) působením větru, který nedosáhl intenzity víchřice;
 - j) působením jiných atmosférických podmínek, které mohou běžně v daném období nastat;
 - k) následnými ztrátami všeho druhu zejména ztráty z prodlení, ztráty trhu nebo kontraktu, nedodržení sjednaného výkonu, ztráty nebo poškození zjištěných poprvé při inventuře;
 - l) škody způsobené hmyzem, zvířaty a chorobami;
 - m) v souvislosti s nakládáním se střelivem, pyrotechnikou, výbušninami, nebezpečnými chemickými látkami nebo nebezpečnými odpady;
 - n) zemětřesením, které v místě pojištění nedosáhlo alespoň 6. stupně mezinárodní stupnice MSK;
 - o) v důsledku povodně, při které nebylo v místě pojištění, které není v pojistné smlouvě přesně specifikováno, dosaženo 10letého maximálního průtoku, tj. průtoku, který je dosažen nebo překročen průměrně jedenkrát za deset let (tzv. 10letá voda);
 - p) v důsledku povodně a záplavy na silnicích, mostech, cestách, opěrných zdech, veřejném osvětlení a dopravním značení;
 - q) na pohonných hmotách, na akumulátorových bateriích, elektrochemických článcích;
 - r) v souvislosti s vynaložením variabilních nákladů.
 - s) zatečením neuzavřenými vnějšími stavebními otvory a v souvislosti s tím, že pojištěná budova, stavba měla odstraněnou, neúplnou nebo provizorně provedenou střešní krytinu (folie, apod.) nebo na ní byly prováděny stavební práce;
 - t) výbuchem, ke kterému dojde v hlavních střelných zbraních nebo zbraňových systémech a výbuchem v zařízeních, ve kterých se energie výbuchu cíleně využívá;
 - u) implozí, ke které došlo v přímém či nepřímém důsledku závady, chybné či nedostatečné funkce nebo nesprávné obsluhy jakéhokoliv technického zařízení (ventilů, měřících a zabezpečovacích zařízení apod.);
 - v) v přímém či nepřímém důsledku jakéhokoliv nakládání či manipulací s výbušninami nebo s jakýmkoliv věcmi, jež výbušninu obsahují;
 - w) pádem stromů, stožárů nebo jiných věcí, které jsou součástí poškozené věci.
2. Není-li v pojistné smlouvě ujednáno jinak, pojištění se nevztahuje na škody vzniklé:
 - a) atmosférickými srážkami;
 - b) na záznamech a programech, které jsou umístěny na elektronických nosičích dat zvuku a obrazu;

INFORMACE O ZPRACOVÁNÍ OSOBNÍCH ÚDAJŮ V NEŽIVOTNÍM POJIŠTĚNÍ (dále jen „Informace o zpracování osobních údajů“)

Česká podnikatelská pojišťovna, a. s., Vienna Insurance Group, IČO: 63998530, se sídlem Pobežní 665/23, 186 00 Praha 8, zapsaná v obchodním rejstříku vedeném Městským soudem v Praze, pod sp. zn. B 3433 (dále jen „my“) považuje ochranu osobních údajů za nedílnou součást svých závazků vůči klientům. Ochranně osobních údajů proto věnujeme náležitou pozornost a při zajištění ochrany osobních údajů jednáme v souladu s právními předpisy.

V tomto dokumentu naleznete informace o tom, jaké osobní údaje ve vztahu k fyzickým osobám zpracováváme v případě uzavřených pojistných smluv nebo v souvislosti s nimi. Naleznete zde informace, zda osobní údaje zpracováváme na základě Vašeho souhlasu nebo na základě jiného právního základu (důvodu), k jakým účelům údaje zpracováváme, komu je můžeme předávat a jaká máte v souvislosti se zpracováním Vašich osobních údajů práva. Považujte tedy prosím tento dokument za důležitý zdroj informací o tom, jak zpracováváme Vaše osobní údaje.

Tyto informace o zpracování osobních údajů upravují zpracování osobních údajů pojistníka, pojištěného a třetích osob a použijí se také přiměřeně na zpracování osobních údajů zájemce o pojištění, budoucího pojistníka nebo budoucího pojištěného. Tyto informace o zpracování osobních údajů se vztahují na:

- Pojištění přerušeni provozu
- Pojištění přepravy
- Pojištění odpovědnosti
- Pojištění majetku
- Cestovní pojištění
- Pojištění právní ochrany

A. Jaké osobní údaje zpracováváme?

Zpracováváme následující osobní údaje:

- Identifikační údaje**, kterými se rozumí zejména jméno, příjmení, titul, rodné číslo, bylo-li přiděleno, jinak datum narození, adresa trvalého pobytu, státní příslušnost, číslo a platnost průkazu totožnosti, obchodní firma, místo podnikání a identifikační číslo podnikající fyzické osoby, bankovní spojení
- Kontaktní údaje**, kterými se rozumí osobní údaje, které nám umožňují kontakt s Vámi, zejména korespondenční adresa, telefonní číslo, emailová adresa apod.
- Údaje pro ocenění rizika při vstupu do pojištění**, kterými se rozumí zejména informace o předmětu pojištění, jeho ocenění a umístění (v pojištění majetku), o charakteru vykonávané činnosti (v případě pojištění přerušeni provozu nebo pojištění odpovědnosti), o délce pobytu a cílové destinaci (v případě cestovního pojištění), včetně originálů nebo kopií dokumentů poskytnutých za tímto účelem
- Údaje o využívání služeb**, kterými se rozumí zejména údaje o sjednání a využívání našich služeb, o nastavení smluv a parametrech pojištění, údaje získané během likvidace, údaje získané v rámci služby MojeČPP, záznamy emailové komunikace a záznamy telefonních hovorů
- Údaje o zdravotním stavu a genetické údaje**, kterými se rozumí údaje o Vašem tělesném a duševním zdraví, včetně údajů o poskytnutí zdravotních služeb vypovídajících o Vašem zdravotním stavu a genetické údaje zahrnující zejména Vaše predispozice k různým chorobám a onemocněním. Tyto údaje však zpracováváme pouze u těch pojištění, kde je uzavření pojistné smlouvy nebo pojistné plnění vázáno na zjišťování zdravotního stavu.

V případě, že podepisujete pojistnou smlouvu nebo jiný dokument prostřednictvím podepisovacího zařízení, zpracováváme také **biometrické údaje** v tomto podpisu obsažené. Jde například o rychlost, tlak, zrychlení a sklon pera v jednotlivých částech podpisu.

B. Proč osobní údaje zpracováváme a co nás k tomu opravňuje?

V rámci pojišťovací činnosti zpracováváme osobní údaje pro různé účely a v různém rozsahu buď:

- a) na základě Vašeho souhlasu, nebo
- b) bez Vašeho souhlasu na základě plnění smlouvy, našeho oprávněného zájmu, z důvodu plnění právní povinnosti nebo na základě nezbytnosti pro určení, obhajobu a výkon právních nároků.

Zda Váš souhlas vyžadujeme, je závislé na tom, o jaké konkrétní zpracování jde a v jaké pozici ve vztahu k nám vystupujete. Můžete být zejména v postavení **pojistníka**, tedy osoby, která uzavírá pojistnou smlouvu, **pojištěného**, tedy osoby, jejíž pojistné nebezpečí je pojistná smlouva uzavřena, nebo **třetí osoby**, jakou

je oprávněná osoba, které bude v případě likvidace pojistné události vyplaceno pojistné plnění.

B.1 ZPRACOVÁNÍ CITLIVÝCH OSOBNÍCH ÚDAJŮ

Zpracování citlivých osobních údajů pojištěného a poškozeného
Jste-li **pojištěný** nebo **poškozený** a vyžaduje-li to povaha pojištění nebo pojistné události, zpracováváme v nezbytném rozsahu údaje o Vašem zdravotním stavu a genetické údaje bez Vašeho souhlasu na základě **nezbytnosti pro určení, výkon nebo obhajobu právních nároků**, a to pro účely:

- *likvidace pojistné události* (jinak řečeno pro to, abychom mohli poskytnout pojistné plnění v případě pojistné události),
- *správy a ukončení pojistné smlouvy* (jinak řečeno pro to, abychom i po uzavření smlouvy mohli údaje o Vašem zdravotním stavu a genetické údaje použít pro vyřizování Vašich žádostí),
- *ochrany našich právních nároků* (jinak řečeno pro to, abychom mohli hájit naše právní nároky v soudním, mimosoudním nebo vykonávacím řízení),
- *prevence a odhalování pojistných podvodů a jiných protiprávních jednání* (jinak řečeno pro to, abychom zamezili škodám, které nám mohou vzniknout v důsledku páchaní pojistných podvodů).

Pro tyto účely uchováváme údaje o Vašem zdravotním stavu a genetické údaje po dobu, po kterou je to nezbytné k realizaci práv a povinností plynoucích z pojištění, tedy po dobu provedení likvidace pojistné události a po dobu trvání promlčecí doby (v délce maximálně 15 let od skončení pojištění) nároků vyplývajících nebo souvisejících s pojištěním prodlouženou o další jeden rok s ohledem na ochranu našich právních nároků. V případě zahájení soudního, správního nebo jiného řízení zpracováváme Vaše osobní údaje v nezbytném rozsahu po celou dobu trvání takových řízení.

Zpracování citlivých osobních údajů pojistníka, pojištěného a dalších osob
Ať jste **pojistník**, **pojištěný** nebo jakákoliv jiná osoba podepisující smlouvu nebo jiný dokument prostřednictvím podepisovacího zařízení, zpracováváme **biometrické údaje** obsažené ve Vašem podpisu také na základě **nezbytnosti pro určení, výkon nebo obhajobu právních nároků**, a to pro účel:

- *ochrany našich právních nároků* (jinak řečeno pro to, abychom mohli hájit naše právní nároky v soudním, mimosoudním nebo vykonávacím řízení).

Pro tento účel osobní údaje uchováváme po dobu, po kterou je to nezbytné k realizaci práv a povinností plynoucích ze vzájemného smluvního vztahu (tedy po dobu trvání pojištění) a po dobu trvání promlčecí doby (v délce maximálně 15 let od skončení pojištění) nároků vyplývajících nebo souvisejících s pojištěním prodlouženou o další jeden rok s ohledem na ochranu našich právních nároků. V případě zahájení soudního, správního nebo jiného řízení zpracováváme Vaše osobní údaje v nezbytném rozsahu po celou dobu trvání takových řízení.

ZPRACOVÁNÍ CITLIVÝCH OSOBNÍCH ÚDAJŮ V RÁMCI POJIŠTĚNÍ PŘERUŠENÍ PROVOZU PRO NEZÁVISLÉ ČINNOSTI

Tato část se na Vás vztahuje, pouze pokud dochází ke zpracování osobních údajů v rámci pojištění přerušeni provozu pro nezávislé činnosti nebo v souvislosti s ním.

Zpracování citlivých osobních údajů na základě Vašeho souhlasu

Jste-li **pojištěný** v rámci tohoto pojištění, případně **dotčená osoba dle pojistné smlouvy**, zpracováváme v nezbytném rozsahu na základě **Vašeho výslovného souhlasu** údaje o Vašem zdravotním stavu a genetické údaje, a to pro účely:

- *kalkulace, návrhu a uzavření pojistné smlouvy* (jinak řečeno pro to, abychom pro Vás mohli připravit pojištění dle Vašich požadavků a potřeb),
- *posouzení přijatelnosti do pojištění* (jinak řečeno pro to, abychom zhodnotili Váš zdravotní stav ve vazbě na riziko pojistné události),
- *zajištění a soupojištění* (jinak řečeno pro to, abychom mohli údaje o Vašem zdravotním stavu a genetické údaje předat zajistiteli, tedy společnosti, se kterou jsme si rozdělili pojistné riziko a která v případě pojistné události ponese část výdajů na pojistné plnění, nebo jiné pojišťovně, abychom si rovněž s ní rozdělili pojistné riziko).

Na základě Vašeho souhlasu zpracováváme tyto údaje po dobu trvání procesu uzavírání smlouvy a po dobu trvání smluvního vztahu.

Tento souhlas je dobrovolný, avšak je podmínkou pro uzavření pojistné smlouvy, resp. přistoupení k pojistné smlouvě. Tento souhlas můžete kdykoliv odvolat. Od-

F. Kdy dochází k automatizovanému rozhodování?

Při zpracování osobních údajů využíváme v některých případech prvky automatizovaného rozhodování. To se uplatní zejména v rámci kalkulace, návrhu pojistné smlouvy (včetně jejího obnovení) a dále v rámci její správy, jedná se tak o zpracování, které je nezbytné k uzavření nebo plnění pojistné smlouvy.

Automatizované rozhodování spočívá v tom, že náš kalkulační program na základě Vašich osobních údajů a dalších dostupných informací vypočítá pojistné, popř. pojistnou částku.

Stejně tak tento program kontroluje a hlídá zejména včasné zaplacení pojistného nebo v případě prodlení s úhradou Vás upozorní, případně informuje o zániku pojistné smlouvy. Prostřednictvím tohoto programu je také zajištěna automatická obnova smluv. Tyto procesy probíhají automatizovaně bez zapojení lidského prvku. Toto nám ve výsledku umožňuje soustředit se na to, abychom Vám poskytovali i jiné služby a zlepšovali naše produkty.

Můžete požadovat, aby takové rozhodnutí bylo **přezkoumáno**, zejména pokud se domníváte, že automatizované rozhodnutí je nesprávné, a to způsobem podrobněji popsáním v kapitole „Právo na přezkoumání automatizovaného rozhodnutí“.

G. Jaká máte práva při zpracování osobních údajů?

Stejně jako my máme svá práva a povinnosti při zpracování Vašich osobních údajů, máte také Vy při zpracování Vašich osobních údajů určitá práva. Mezi tato práva patří:

Právo na přístup

Zjednodušeně řečeno máte právo vědět, jaké údaje o Vás zpracováváme, za jakým účelem, po jakou dobu, kde Vaše osobní údaje získáváme, komu je předáváme, kdo je mimo nás zpracovává a jaká máte další práva související se zpracováním Vašich osobních údajů. To vše jste se dozvěděl v těchto Informacích o zpracování osobních údajů. Pokud si však nejste jistý, které osobní údaje o Vás zpracováváme, můžete nás požádat o potvrzení, zda osobní údaje, které se Vás týkají, jsou či nejsou z naší strany zpracovávány, a pokud tomu tak je, máte právo získat přístup k těmto osobním údajům. V rámci práva na přístup nás můžete požádat o kopii zpracovávaných osobních údajů, přičemž první kopii Vám poskytneme bezplatně a další kopie s poplatkem.

Právo na opravu

Chybovat je lidské. Pokud zjistíte, že osobní údaje, které o Vás zpracováváme, jsou nepřesné nebo neúplné, máte právo na to, abychom je bez zbytečného odkladu opravili, popřípadě doplnili.

Právo na výmaz

V některých případech máte právo, abychom Vaše osobní údaje vymazali. Vaše osobní údaje bez zbytečného odkladu vymažeme, pokud je splněn některý z následujících důvodů:

- Vaše osobní údaje již nepotřebujeme pro účely, pro které jsme je zpracovávali,
- odvoláte souhlas se zpracováním osobních údajů, přičemž se jedná o údaje, k jejichž zpracování je Váš souhlas nezbytný, a zároveň nemáme jiný důvod, proč tyto údaje potřebujeme nadále zpracovávat (například pro obhajobu našich právních nároků),
- využijete svého práva vznést námitku proti zpracování (viz níže kapitola „Právo vznést námitku proti zpracování“) u osobních údajů, které zpracováváme na základě našich oprávněných zájmů, a my shledáme, že již žádné takové oprávněné zájmy, které by toto zpracování opravňovaly, nemáme, nebo
- ukáže se, že námi prováděné zpracování osobních údajů přestalo být v souladu s obecně závaznými předpisy.

Ale mějte prosím na paměti, že i když půjde o jeden z těchto důvodů, neznamená to, že ihned smažeme všechny Vaše osobní údaje. Toto právo se totiž neuplatní v případě, že zpracování Vašich osobních údajů je i nadále nezbytné pro:

- splnění naší právní povinnosti (viz výše kapitola „Zpracování bez Vašeho souhlasu“),
- účely archivace, vědeckého či historického výzkumu či pro statistické účely, nebo
- určení, výkon nebo obhajobu našich právních nároků (viz výše kapitola „Zpracování bez Vašeho souhlasu“).

Právo na omezení zpracování

V některých případech můžete kromě práva na výmaz využít právo na omezení zpracování osobních údajů. Toto právo Vám umožňuje v určitých případech požadovat, aby došlo k označení Vašich osobních údajů a tyto údaje nebyly předmětem žádných dalších operací zpracování – v tomto případě však nikoliv navzdory (jako v případě práva na výmaz), ale po omezenou dobu.

Zpracování osobních údajů musíme omezit když:

- popíráte přesnost osobních údajů, než se dohodneme, jak správné,
- Vaše osobní údaje zpracováváme bez dostatečného právního, (např. nad rámec toho, co zpracovávat musíme), ale Vy budete přizvat zem takových údajů upřednostňovat pouze jejich omezení (např. očekáváte, že byste nám v budoucnu takové údaje stejně poskytl),
- Vaše osobní údaje již nepotřebujeme pro shora uvedené účely zpracování, ale Vy je požadujete pro určení, výkon nebo obhajobu svých právních nároků, nebo
- vznesete námitku proti zpracování. Právo na námitku je podrobněji popsáno níže v kapitole „Právo vznést námitku proti zpracování“. Po dobu, po kterou šetříme, je-li Vaše námitka oprávněná, jsme povinni zpracování Vašich osobních údajů omezit.

Právo na přenositelnost

Máte právo získat od nás všechny Vaše osobní údaje, které jste nám Vy sám poskytl a které zpracováváme na základě Vašeho souhlasu a na základě plnění smlouvy. Vaše osobní údaje Vám poskytneme ve strukturovaném, běžně používaném a strojově čitelném formátu. Abychom mohli na Vaši žádost údaje snadno převést, může se jednat pouze o údaje, které zpracováváme automatizovaně v našich elektronických databázích. Touto formou Vám tedy nemůžeme přenést vždy a za všech okolností všechny údaje, které jste vyplnil v našich formulářích (například Váš vlastnoruční podpis).

Právo vznést námitku proti zpracování

Máte právo vznést námitku proti zpracování osobních údajů, k němuž dochází na základě našeho oprávněného zájmu (viz výše kapitoly „Zpracování bez Vašeho souhlasu“ a „Marketingové aktivity prováděné na základě našeho oprávněného zájmu“). Jde-li o marketingové aktivity, přestaneme Vaše osobní údaje zpracovávat bez dalšího; v ostatních případech tak učiníme, pokud nebudeme mít závažné oprávněné důvody pro to, abychom v takovém zpracování pokračovali.

Právo na přezkoumání automatizovaného rozhodnutí

Máte právo žádat přezkoumání automatizovaného rozhodnutí, a to zejména pokud se domníváte, že takové rozhodnutí je nesprávné. Toto právo můžete uplatnit způsobem uvedeným níže v kapitole „Jak lze uplatnit jednotlivá práva?“. V rámci tohoto práva můžete požadovat, aby rozhodnutí bylo přezkoumáno člověkem, a můžete vyjádřit svůj názor ve vztahu k takovému rozhodnutí.

Právo podat stížnost

Uplatněním práv výše uvedeným způsobem není nijak dotčeno Vaše právo podat stížnost u Úřadu pro ochranu osobních údajů, a to způsobem uvedeným níže v kapitole „Jak lze uplatnit jednotlivá práva?“. Toto právo můžete uplatnit zejména v případě, že se domníváte, že Vaše osobní údaje zpracováváme neoprávněně nebo v rozporu s obecně závaznými právními předpisy.

H. Jak lze uplatnit jednotlivá práva?

Ve všech záležitostech souvisejících se zpracováním Vašich osobních údajů, at již jde o dotaz, uplatnění práva, podání stížnosti či cokoliv jiného, se můžete obracet na našeho **pověřence pro ochranu osobních údajů**. Aktuální kontaktní informace jsou dostupné na našich webových stránkách www.cpp.cz v sekci „O SPOLEČNOSTI“.

Pověřence lze kontaktovat kterýmkoliv z následujících prostředků:

Emailem na: 

Písemně na adrese: Pobřežní 665/23, Karlín, Praha 8, 186 00

Informace o možnostech kontaktovat pověřence můžete také získat prostřednictvím klientské linky na čísle 

Vaši žádost vyřídíme bez zbytečného odkladu, maximálně však do jednoho měsíce. Ve výjimečných případech, zejména z důvodu složitosti Vašeho požadavku, jsme oprávněni tuto lhůtu prodloužit o další dva měsíce. O takovém případném prodloužení a jeho zdůvodnění Vás samozřejmě budeme informovat.

Formuláře k uplatnění práv

Abychom Vám ještě více usnadnili uplatnění Vašich práv, můžete využít formuláře, které jsou dostupné na našich webových stránkách www.cpp.cz v sekci „O SPOLEČNOSTI“ nebo na vyzádání na jakékoliv naší pobočce.

Podání stížnosti u Úřadu pro ochranu osobních údajů

Stížnost proti námi prováděnému zpracování osobních údajů můžete podat u Úřadu pro ochranu osobních údajů, který sídlí na adrese pplk. Sochora 27, 170 00 Praha 7.

Další informace a novinky z oblasti ochrany osobních údajů naleznete na našich webových stránkách www.cpp.cz v sekci „O SPOLEČNOSTI“. Na tomto místě také naleznete vždy nejaktuálnější verzi tohoto dokumentu.

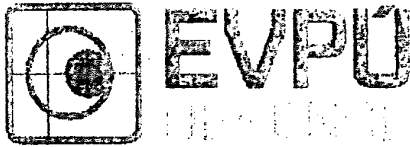

EVPU Defence a.s., Jaktáře 1781, 686 01 Uherské Hradiště, Czech Republic
Společnost zapsaná v obchodním rejstříku Krajského soudu v Brně, v oddílu B.
vločka 6496.

IČ: 26250888 DIČ: C726250888
Telefon: [redacted]
E-mail: [redacted]

FAKTURA - DAŇOVÝ DOKLAD 411180028 (var. symbol)

- 3) PC, DELL Optiplex 3050 (S/N 2847114542, S/N 2845388270)
35 000,- Kč bez DPH 42 350,- Kč s DPH ✓
 - 4) Windows, Microsoft (předinstalováno výrobcem PC)
5 000,- Kč bez DPH 6 050,- Kč s DPH ✓
 - 5) SW LOOK, HISYS, spol. s r.o.
160 000,- Kč bez DPH 193 600,- Kč s DPH ✓
 - 6) SW RCM, EVPU Defence a.s.
50 000,- Kč bez DPH 60 500,- Kč s DPH ✓
 - 7) Hybridní DVR, 3R Global EYEON08Q (S/N 3R-PM08-J16-0012, S/N 3R-PM08-J16-0011)
15 600,- Kč bez DPH 18 876,- Kč s DPH ✓
 - 8) Autorádio Kenwood, KDC-BT510U (S/N 151X1766, S/N 171X0154)
3 000,- Kč bez DPH 3 630,- Kč s DPH ✓
 - 9) Klávesnice s myší, DELL KB216, Dell MS116
500,- Kč bez DPH 605,- Kč s DPH ✓
 - 10) Joystick pro ovládání elektrooptického systému EOS, Logitech Extreme 3D PRO
1 500,- Kč bez DPH 1 815,- Kč s DPH ✓
 - 11) Battery monitor BMV700 a BMV702, Victron Energy
(S/N HQ17501KL7R, S/N HQ1737ZMVA5, S/N HQ17501KL7R, S/N HQ1737ZMVA5)
5 500,- Kč bez DPH / 1 ks 6 655,- Kč s DPH / 1 ks ✓
 - 12) Gelové baterie, OEM Battery
OEM Battery 12V/75Ah, 100Ah, 150 Ah
62 000,- Kč bez DPH 75 020,- Kč s DPH ✓
 - 13) Manipulátor MSO-2/B46 HD, EVPU Defence a.s. (S/N B3307, S/N B3308)
368 000,- Kč bez DPH 445 280,- Kč s DPH ✓
 - 14) Denní HD kamera SUMO HD32C, EVPU Defence a.s. (S/N H2496, S/N H2495)
300 000,- Kč bez DPH 363 000,- Kč s DPH ✓
 - 15) Termovizní kamera HRC-S, Flir (S/N 68200002, S/N 68200003)
2 350 000,- Kč bez DPH 2 843 500,- Kč s DPH ✓
 - 16) LRF (laserový dálkoměr), Hensoldt LP-16 (S/N 40685742, S/N 40686738)
357 000,- Kč bez DPH 431 970,- Kč s DPH ✓
 - 17) DMC DEF 25 (digitální kompas), EVPU Defence a.s. (S/N H2494,
40 500,- Kč bez DPH 49 005,- Kč s DPH ✓
 - 18) GPS, EVPU Defence a.s.
10 000,- Kč bez DPH 12 100,- Kč s DPH ✓
- náklady přestavby, vč. vybavení a instalace speciálního příslušenství
550 000,- Kč bez DPH 665 500,- Kč s DPH ✓

4.500.420,-
5.227

Přílohy:

- 1x Předávací protokol (originál)
- 1x Akceptační protokol (originál)

Dovolujeme si Vás upozornit, že v případě nedodržení data splatnosti uvedeného na faktuře Vám budou účtovány z dlužné částky za každý den prodlení, není-li smluvně sjednáno jinak.

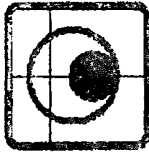
**EVPU**
DEFENCEEVPU Defence a.s., Jaktáře 1781, 686 01 Uherské Hradiště, Czech Republic
Společnost zapsaná v obchodním rejstříku Krajského soudu v Brně, v oddílu B, vložce 6496.IČ: 26250888 DIČ: CZ26250888
Telefon: Fax:
E-mail:**FAKTURA - DAŇOVÝ DOKLAD 411180028 (var. symbol)**Telefon: Fax: E-mail: evpu@evpudefence.comKonst. symbol:
Datum vystavení daňového dokladu: 23.7.2018
Datum splatnosti: 22.8.2018
Datum uskutečnění zdanitelného plnění: 23.7.2018Pen. ústav: Raiffeisenbank, a.s.
Zlín

Bankovní spojení: 1024509850 / 5500

IBAN:

SWIFT: RZBCCZPP

FINANCOVÁNO EVROPSKOU UNIÍ
FOND PRO VNITŘNÍ BEZPEČNOSTODBĚRATEL: IČ: 00007064
DIČ: CZ00007064

Ministerstvo vnitra ČR

Nad Štolou 936/3
170 34 Praha 7 - Holešovice
Česká republikaKonečný příjemce:
Policejní prezidium ČR
Správa logistického zabezpečení PP ČR
Odbor movitého majetku
P.O.Box 6
Nádražní 16
150 05 Praha 5
Kontaktní osoba:

Číslo objednávky

PPR-471-54/ČJ-2017-990640

Způsob dopravy

osobní odběr

Číslo zakázky

17D0168

řádek č.	Označení	Popis dodávky Země původu	Číslo zakázky	Jednotková cena bez DPH	Množství MJ	Celková cena bez DPH	DPH %	Celkem s DPH
----------	----------	------------------------------	---------------	----------------------------	-------------	-------------------------	-------	-----------------

1	510 13.11.21.15021	SMV18/CZ-2						
---	--------------------	------------	--	--	--	--	--	--

Název projektu: Monitorovací vozidla s termovizní technikou, registrační číslo projektu ISF/2/02.
Projekt ISF/2/02 je financován v rámci národního programu Fondu pro vnitřní bezpečnost.
Registrační číslo akce: 014V141006025Značka vozidla: MERCEDES-BENZ Sprinter
Počet vozidel: 2 ksS/N: V115; VIN: WDB9066331P587501
S/N: V116; VIN: WDB9066331P593737

5 703 000,00	2,00 ks	11 406 000,00	21	13 801 260,00
--------------	---------	---------------	----	---------------

Celkem:	2,00	11 406 000,00		13 801 260,00
---------	------	---------------	--	---------------

Fakturace celkem CZK**13 801 260,00**

Rekapitulace DPH

Sazba	%	Základ	DPH	Celkem
Základní sazba	21	11 406 000,00	2 395 260,00	13 801 260,00
		11 406 000,00	2 395 260,00	13 801 260,00

Rozpis položek dle čl. 9 KS, bod 4d)

=====

1) Cena vozidla 1 150 000,- Kč bez DPH 1 391 500,- Kč s DPH

2) 2 ks zobrazovací jednotky LCD úhlopříčka 21,5", AOC E2275SWJ 21,5"
(S/N B63H9QA013202, S/N B63HBQA01Q742, S/N B63HBQA010743, S/N B63HBQA010739)
7 000,- Kč bez DPH 8 470,- Kč s DPH ✓

Dovolujeme si Vás upozornit, že v případě nedodržení data splatnosti uvedeného na faktuře Vám budeme účtovat penále ve výši 0,05 % z dlužné částky za každý den prodlení, není-li smluvně sjednáno jinak.



EVPÚ
DEFENCE

EVPÚ Defence a.s., Jaktáře 1781, 686 01 Uherské Hradiště, Czech Republic
Společnost zapsaná v obchodním rejstříku Krajského soudu v Brně, v oddílu B,
vložce 6496.

IČ: 26250888

DIČ:

CZ26250888

Telefon:

Fax:

E-mail:

www.evpudefence.com

FAKTURA - DAŇOVÝ DOKLAD 411180028 (var. symbol)

- 3) PC, DELL Optiplex 3050 (S/N 2847114542, S/N 2845388270)
35 000,- Kč bez DPH 42 350,- Kč s DPH
- 4) Windows, Microsoft (předinstalováno výrobcem PC)
5 000,- Kč bez DPH 6 050,- Kč s DPH
- 5) SW LOOK, HISYS, spol. s r.o.
160 000,- Kč bez DPH 193 600,- Kč s DPH
- 6) SW RCM, EVPÚ Defence a.s.
50 000,- Kč bez DPH 60 500,- Kč s DPH
- 7) Hybridní DVR, 3R Global EYEON08Q (S/N 3R-PM08-J16-0012, S/N 3R-PM08-J16-0011)
15 600,- Kč bez DPH 18 876,- Kč s DPH
- 8) Autorádio Kenwood, KDC-BT510U (S/N 151X1766, S/N 171X0154)
3 000,- Kč bez DPH 3 630,- Kč s DPH
- 9) Klávesnice s myší, DELL KB216, Dell MS116
500,- Kč bez DPH 605,- Kč s DPH
- 10) Joystick pro ovládání elektrooptického systému EOS, Logitech Extreme 3D PRO
1 500,- Kč bez DPH 1 815,- Kč s DPH
- 11) Battery monitor BMV700 a BMV702, Victron Energy
(S/N HQ17501KL7R, S/N HQ1737ZMVA5, S/N HQ17501KL7R, S/N HQ1737ZMVA5)
5 500,- Kč bez DPH / 1 ks 6 655,- Kč s DPH / 1 ks
- 12) Gelové baterie, OEM Battery
OEM Battery 12V/75Ah, 100Ah, 150 Ah
62 000,- Kč bez DPH 75 020,- Kč s DPH
- 13) Manipulátor MSO-2/B46 HD, EVPÚ Defence a.s. (S/N B3307, S/N B3308)
368 000,- Kč bez DPH 445 280,- Kč s DPH
- 14) Denní HD kamera SUMO HD32C, EVPÚ Defence a.s. (S/N H2496, S/N H2495)
300 000,- Kč bez DPH 363 000,- Kč s DPH
- 15) Termovizní kamera HRC-S, Flir (S/N 68200002, S/N 68200003)
2 350 000,- Kč bez DPH 2 843 500,- Kč s DPH
- 16) LRF (laserový dálkoměr), Hensoldt LP-16 (S/N 40685742, S/N 40686738)
357 000,- Kč bez DPH 431 970,- Kč s DPH
- 17) DMC DEF 25 (digitální kompas), EVPÚ Defence a.s. (S/N H2494,
40 500,- Kč bez DPH 49 005,- Kč s DPH
- 18) GPS, EVPÚ Defence a.s.
10 000,- Kč bez DPH 12 100,- Kč s DPH
- náklady přestavby, vč. vybavení a instalace speciálního příslušenství
550 000,- Kč bez DPH 665 500,- Kč s DPH

Přílohy:

- 1x Předávací protokol (originál)
1x Akceptační protokol (originál)

Dovolujeme si Vás upozornit, že v případě nedodržení data splatnosti uvedeného na faktuře Vám budeme účtovat penále ve výši 0,05 % z úrožné částky za každý den prodlení, není-li smluvně sjednáno jinak.

Zpracováno systémem HELIOS Orange

234666 Stejskal Rudolf

Policejní
Správa
Nádraží

Vystavil:

Faktura: 411180028

Strana: 2 / 2



EVPU Defence a.s., Jaktáfe 1781, 686 01 Uherské Hradiště, Czech Republic
Společnost zapsaná v obchodním rejstříku Krajského soudu v Brně, v oddílu B, vložce 6496.

IČ: 26250888 DIČ: CZ26250888
Telefon: Fax:
E-mail: www.evpudefence.com

FAKTURA - DAŇOVÝ DOKLAD 411180028 (var. symbol)

Telefon: 542 Fax: E-mail: evpu@evpudefence.com

Konst. symbol:		ODBĚRATEL: IČ: 00007064
Datum vystavení daňového dokladu: 23.7.2018		DIČ: CZ00007064
Datum splatnosti: 22.8.2018		Ministerstvo vnitra ČR
Datum uskutečnění zdanitelného plnění: 23.7.2018		Nad Štolou 936/3
Pen. ústav: Raiffeisenbank, a.s.		170 34 Praha 7 - Holešovice
	Zlín	Česká republika
Bankovní spojení: 1024509850 / 5500		Konečný příjemce:
IBAN: [REDACTED]		Policejní prezidium ČR
SWIFT: RZBCCZPP		Správa logistického zabezpečení PP ČR
		Odbor movitého majetku
		P.O.Box 6
		Nádražní 16
		160 05 Praha 5
		Kontaktní osoba: [REDACTED]



FINANCOVÁNO EVROPSKOU UNIÍ
FOND PRO VNITŘNÍ BEZPEČNOST

Číslo objednávky PPR-471-54/ČJ-2017-990640	Způsob dopravy osobní odběr	Číslo zakázky 17D0168
---	--------------------------------	--------------------------

řádek č.	Označení	Popis dodávky Země původu	Číslo zakázky	Jednotková cena bez DPH	Množství MJ	Celková cena bez DPH	DPH %	Celkem s DPH
1	510 13.11.21.15021	SMV18/CZ-2						
Název projektu: Monitorovací vozidla s termovizní technikou, registrační číslo projektu ISF/2/02. Projekt ISF/2/02 je financován v rámci národního programu Fondu pro vnitřní bezpečnost. Registrační číslo akce: 014V141006025								
Značka vozidla: MERCEDES-BENZ Sprinter Počet vozidel: 2 ks								
S/N: V115; VIN: WDB9066331P567501 S/N: V116; VIN: WDB9066331P593737								
				5 703 000,00	2,00 ks	11 408 000,00	21	13 801 260,00
Celkem:					2,00	11 406 000,00		13 801 260,00

Fakturace celkem CZK 13 801 260,00

Rekapitulace DPH

Sazba	%	Základ	DPH	Celkem
Základní sazba	21	11 406 000,00	2 395 260,00	13 801 260,00
		11 406 000,00	2 395 260,00	13 801 260,00

Rozpis položek dle čl. 9 KS, bod 4d)
=====

- 1) Cena vozidla 1 150 000,- Kč bez DPH 1 391 500,- Kč s DPH
- 2) 2 ks zobrazovací jednotky LCD úhlopříčka 21,5", AOC E2275SWJ 21,5"
(S/N B63H9QA013202, S/N B63HBQA01Q742, S/N B63HBQA010743, S/N B63HBQA010739)
7 000,- Kč bez DPH 8 470,- Kč s DPH

Dovolujeme si Vás upozornit, že v případě nedodržení data splatnosti uvedeného na faktuře Vám budeme účtovat penále ve výši 0.05 % z dlužné částky za každý den prodlení, není-li smluvně sjednáno jinak.