

## Smlouva o operativním leasingu

Číslo: 20191014

## Smluvní strany

ŠkoFIN s.r.o., se sídlem Pekařská 6, 155 00 Praha 5, Česká republika, IČ: 45805369, DIČ: CZ45805369

zapsaná v obchodním rejstříku u Městského soudu v Praze, oddíl C, vložka 11881

na straně poskytovatele leasingu jako „společnost“

Veřejný zadavatel (dále jen „Klient“)

Číslo klienta: 00648063

Jméno a příjmení / Název: Krajské ředitelství policie Olomouckého kraje IČ/RČ/datum narození: 72051795

Bydliště/sídlo/místo: třída Kosmonautů 189/10, 779 00 Olomouc DIČ:

Název a sídlo banky: ČNB Číslo účtu: 20931881/0710

Zastoupený:

Jméno a příjmení: plk. Mgr. Tomáš Landsfeld - ředitel

Rodné číslo:

Číslo OP/pasu:

na straně příjemce leasingu jako „klient“

uzavírají dle § 1746 odst. 2 občanského zákoníku tuto Smlouvu o operativním leasingu („dále jen „Smlouva“), za níže uvedených podmínek.

Společnost přenechává na základě této Smlouvy klientovi do užívání 23 kusů silničních vozidel uvedených v Příloze č. 1 k této Smlouvě (dále jen společně „Předmětná vozidla“ nebo jednotlivě „Předmětné vozidlo“). Každé jednotlivé Předmětné vozidlo se přenechává klientovi do užívání za podmínek specifikovaných níže:

## Podmínky operativního leasingu Předmětného vozidla

Varianta kalkulace:	TOP - uzavřená
Doba leasingu:	24 měsíců
Počet km za rok:	20 000
Počet km za dobu leasingu:	40 000
Volná hranice km za dobu leasingu:	5 000
Zůstatková hodnota bez DPH:	294.859,01 Kč

Klient je povinen za poskytnutí operativního leasingu k 23 kusům Předmětných vozidel dle této Smlouvy uhradit Společnosti sjednanou úplatu následovně:

## Cenové podmínky

Měna:	Kč
Souhrnná měsíční leasingová splátka (za všechna Předmětná vozidla) bez DPH:	151.837,95 Kč
DPH:	31.886,05 Kč
Souhrnná měsíční leasingová splátka (za všechna Předmětná vozidla) vč. DPH:	183.724,00 Kč
Sazba za každý přejetý km (pro jednotlivé Předmětné vozidlo) vč. DPH:	3,00 Kč
Sazba za každý nedojetý km (pro jednotlivé Předmětné vozidlo) vč. DPH:	1,80 Kč

Podrobný rozpis měsíčních leasingových splátek pro jednotlivá Předmětná vozidla je uveden v Příloze č. 1.

## SMLOUVA O OPERATIVNÍM LEASINGU

1. Společnost a klient uzavírají smlouvu o operativním leasingu dle § 1746 odst. 2 občanského zákoníku (dále jen „Smlouva“). Tato Smlouva se uzavírá na základě Rámcové dohody č. PPR-11374-53/ČJ-2019-990640 (dále jen „Rámcová smlouva“) uzavřené mezi Společností a Českou republikou – Ministerstvem vnitra, IČO: 00007064, sídlo: Praha 7, Nad Štolou 936/3, PSČ 170 34 jako centrálním zadavatelem dle § 9 zákona č. 134/2016 Sb., o zadávání veřejných zakázek, ve znění pozdějších předpisů.

2. Společnost se zavazuje za podmínek stanovených v této Smlouvě poskytnout Klientovi finanční službu spočívající v koupi výše specifikovaného motorového vozidla (dále jen „Předmětné vozidlo“), předání Předmětného vozidla Klientovi do užívání na dobu trvání operativního leasingu a poskytnutí souvisejících služeb. Klient se zavazuje Společnosti řádně hradit leasingové splátky sjednané v této Smlouvě.

3. Společnost poskytuje Klientovi operativní leasing Předmětného vozidla s podmínkami uvedenými výše v této Smlouvě.

4. Operativní leasing Předmětného vozidla dle této Smlouvy počíná dnem Aktivace, přičemž Aktivací se rozumí okamžik předání Předmětného vozidla Společností Klientovi k užívání dle této Smlouvy a je sjednán na dobu určitou uvedenou pro trvání operativního leasingu výše v této Smlouvě.

5. „Limitem nájezdu“ se rozumí maximální celkový počet kilometrů, které mohou být najety s Předmětným vozidlem za sjednanou dobu trvání Smlouvy a je stanoven součtem počtu km za dobu leasingu a volnou hranicí km za dobu leasingu.

# VOLKSWAGEN FINANCIAL SERVICES

ÚVĚR. LEASING. POJIŠTĚNÍ. MOBILITA.

## ZAHRNUTÉ SLUŽBY

1. Společnost k Předmětnému vozidlu zajistí Klientovi poskytování následujících služeb:

- |  |                            |  |
|--|----------------------------|--|
| <input checked="" type="checkbox"/> <b>Servis, opravy, údržba</b>          | Varianta: Neomezený servis | Limit nájezdu: 45000 km                      |
| <input checked="" type="checkbox"/> <b>Pneuservis</b>                      | Varianta:                  | Limited 1×4ks                                |
| <input checked="" type="checkbox"/> Zimní komplet                          | Kategorie:                 | STANDARD                                     |
| <input checked="" type="checkbox"/> Montáž                                 |                            |  |
| <input checked="" type="checkbox"/> Uskladnění                             |                            |  |
| <input checked="" type="checkbox"/> <b>Pick-up</b>                         | Domovský servis:           | viz. příloha č. 2 – seznam servisních center |
| <input checked="" type="checkbox"/> <b>Silniční asistence</b>              | Varianta:                  | Balíček ČR + EU, 10 dnů náhradního vozidla   |
| <input checked="" type="checkbox"/> <b>Náhradní vozidlo</b>                | Kategorie:                 | nížší střední                                |
| <input checked="" type="checkbox"/> <b>Koncesionářské poplatky - Rádio</b> |                            |  |
| <input checked="" type="checkbox"/> <b>Registrace vozidla</b>              |                            |  |
| <input checked="" type="checkbox"/> <b>Management fee (reporting)</b>      |                            |  |
| <input checked="" type="checkbox"/> <b>Likvidace pojistných událostí</b>   |                            |  |

2. Výše uvedené služby budou aktivovány ke dni převzetí Předmětného vozidla Klientem od Společnosti. Sjednané služby budou Společností poskytovány po dobu ode dne převzetí Předmětného vozidla Klientem od Společnosti (Aktivace) do sjednaného dne řádného ukončení Smlouvy. V případě předčasného ukončení Smlouvy, je Společnost oprávněna ukončit také poskytování sjednaných služeb.

## POJIŠTĚNÍ

- Klient jako provozovatel Předmětného vozidla nese veškerou odpovědnost za škodu způsobenou provozem Předmětného vozidla. Smluvní strany se dohodly, že pojištění odpovědnosti provozovatele vozidla (povinné ručení) a havarijní pojištění Předmětného vozidla není součástí operativního leasingu dle této Smlouvy a nebude Společností poskytováno. Klient je povinen zajistit řádné pojištění Předmětného vozidla pro případ odpovědnosti za škodu způsobenou provozem vozidla a poškození Předmětného vozidla, popř. jinak zajistit, aby byly v plném rozsahu kryty a uhrazeny veškeré škody způsobené třetím osobám nebo na Předmětném vozidle v důsledku provozování Předmětného vozidla Klientem.
- V případě, že Předmětné vozidlo má být dle zákona pojištěno v rámci pojištění odpovědnosti provozovatele vozidla (povinné ručení) nebo tato povinnost vznikne kdykoli v průběhu trvání této Smlouvy, je Klient povinen na své náklady zajistit odpovídající pojištění. Pokud nebude v takovém případě povinné ručení Klientem sjednáno, Společnost je oprávněna veškeré náhrady a náklady vynaložené z důvodu nesplnění povinnosti Klienta k pojištění Předmětného vozidla přeučtovat Klientovi.

## PŘEVZETÍ PŘEDMĚTNÉHO VOZIDLA

- Klient obdrží Předmětné vozidlo v objednaném provedení uvedeném v této Smlouvě. Společnost je povinna předat Klientovi Předmětné vozidlo nejpozději do 120 dnů ode dne účinnosti této Smlouvy.
- Před převzetím Předmětného vozidla je Klient povinen ho prohlédnout a ověřit jeho přesnou identifikaci, zjistit úplnost dodávky včetně dokumentace a přezkoušet, zda Předmětné vozidlo nemá technické nedostatky a zda je plně použitelné. Pokud je pro Předmětné vozidlo smluvně sjednán zvláštní účel užívání, musí také přezkoušet, zda je pro tento účel skutečně použitelné. Jestliže má Předmětné vozidlo technické nedostatky nebo není-li pro zvlášť sjednaný účel vhodné, Klient jej nesmí převzít. Klient při zjištění závad je povinen trvat na jejich odstranění, a teprve potom je oprávněn Předmětné vozidlo převzít.
- Předání a převzetí Předmětného vozidla potvrdí smluvní strany podpisem Předávacího protokolu, který je obsahovou součástí Smlouvy.
- Předmětné vozidlo bude dodáno zástupcem určeným Společností (dále též jen „zástupce“) a to v níže uvedeném místě:

### Zástupce

Název: firmy:	SAMOHÝL MOTOR a.s., provozovna Samohýl Olomouc	IČ:	25511165
sídlo:	tř. Kosmonautů 846/2, 779 00 Olomouc	DIČ:	CZ25511165

### Místo předání Předmětného vozidla:

### Kontaktní osoba pro předání:

Jméno a příjmení:	
Tel.:	
Email:	

5. Klient je oprávněn a povinen převzít Předmětné vozidlo od zástupce společnosti. Klient je povinen Předmětné vozidlo převzít ve lhůtě do 30 dnů ode dne, kdy byl Společností vyzván k převzetí Předmětného vozidla.

## MAJETKOVÁ A JINÁ PRÁVA K VOZIDLU

- Společnost je po celou dobu trvání Smlouvy výlučným vlastníkem Předmětného vozidla. Jakmile Společnost Klientovi Předmětné vozidlo předá, může Klient užívat předané Předmětné vozidlo po sjednanou dobu a za podmínek stanovených Rámcovou smlouvou, touto Smlouvou a v souladu s právními předpisy ČR.
- Zhodnocení, které lze považovat za součást Předmětného vozidla (nelze je oddělit, aniž by se Předmětné vozidlo znehodnotilo), a proto se na ně vztahuje nutnost písemného souhlasu Společnosti, je majetkem Společnosti a Klient nemá při vrácení Předmětného vozidla nárok na jeho úhradu. Pokud by toto zhodnocení snížilo cenu Předmětného vozidla, Klient je povinen uhradit Společnosti vzniklou škodu. Odpisy veškerého technického zhodnocení Předmětného vozidla provedeného na náklady Klienta provádí v souladu s daňovými předpisy Klient.
- Přihlášení Předmětného vozidla u příslušného orgánu státní správy zajišťuje Společnost, případně dodavatel, a to před jeho převzetím Klientem. Společnost je v technickém průkazu uvedena jako vlastník Předmětného vozidla, Klient je uveden jako provozovatel Předmětného vozidla. Klient je povinen poskytnout Společnosti součinnost k zápisu Klienta jako provozovatele Předmětného vozidla do registru silničních vozidel, včetně vystavení plné moci určenému zástupci Společnosti ve formě vyžadované zákonem. Technický průkaz k Předmětnému vozidlu zůstává v držení Společnosti. Na žádost Klienta mu jej Společnost zapůjčí pro provedení technické prohlídky Předmětného vozidla či pro jiný odůvodněný účel. Klient je povinen vždy vrátit technický průkaz do dne stanoveného Společností.
- Předmětné vozidlo nesmí být použito jiným než běžným způsobem, tj. nesmí být použito např. k rychlostní jízdě, soutěžení, přepravě nebezpečných látek nebo cvičným jízdám. Klient plně odpovídá za škodu způsobenou použitím Předmětného vozidla způsobem jiným než běžným.

# VOLKSWAGEN FINANCIAL SERVICES

ÚVĚR. LEASING. POJIŠTĚNÍ. MOBILITA.

5. Klient hradí veškeré pokuty udělené příslušnými orgány policie či státní správy v souvislosti s používáním Předmětného vozidla v rozporu s příslušnými předpisy. Pokud je v takovém případě pokutována přímo Společnost jako vlastník vozidla, je Společnost oprávněna pokutu a veškeré náklady vynaložené na úhradu této pokuty přeučtovat Klientovi.

6. Za škodu na Předmětném vozidle (zejména za zničení, ztrátu, poškození a znehodnocení Předmětného vozidla a jeho vybavení), která není kryta pojištěním (zejména též za škodu odpovídající spoluúčasti podle pojistné smlouvy, škodu, na kterou se pojistná smlouva nevztahuje či škodu na nepojištěném vozidle) odpovídá Klient Společnosti objektivně, tzn. bez ohledu na míru svého zavinění; to neplatí v rozsahu, v jakém škodu zavinila Společnost. Takto Klient odpovídá za škodu vzniklou na Předmětném vozidle od okamžiku, kdy byl Klient povinen Předmětné vozidlo převzít, nejpozději však od okamžiku, kdy Klient Předmětné vozidlo převzal, až do řádného vrácení Předmětného vozidla Společnosti. Škodu, za kterou takto odpovídá, je Klient povinen Společnosti na její výzvu bez zbytečného odkladu nahradit.

7. V případě poruchy fungování počítače ujetých kilometrů upozorní Klient na tuto skutečnost Společnost a nechá tuto závadu bezodkladně odstranit. Klient nesmí měnit údaje či jinak zasahovat do počítače ujetých kilometrů.

8. Za přímé a nepřímé škody a ušlý zisk vzniklý Klientovi nebo jiným osobám použitím Předmětného vozidla, přerušením jeho použití, nebo jeho odejmutím odpovídá Společnost Klientovi jen tehdy, jestliže byly způsobeny opomenutím povinností Společnosti vyplývajících ze Smlouvy či Rámcové smlouvy.

9. Společnost neodpovídá za škodu či ušlý zisk Klienta, či jiné osoby v souvislosti s případnou nemožností dočasně či trvale užívat Předmětné vozidlo.

## LEASINGOVÉ SPLÁTKY A JINÉ PLATBY

1. Výše leasingové splátky a termín její splatnosti je uveden na daňovém dokladu. Leasingové splátky jsou předepisovány Klientovi formou daňových dokladů.

2. Podmínky pro úhradu leasingových splátek a jiných plateb stanoví čl. 5 rámcové smlouvy.

3. Podrobný rozpis jednotlivých položek měsíční leasingové splátky tvoří Přílohu č. 1 této Smlouvy.

## VRÁCENÍ PŘEDMĚTNÉHO VOZIDLA

1. Klient je povinen vrátit Předmětné vozidlo Společnosti nejdříve 5 pracovních dnů před koncem sjednané doby operativního leasingu a nejpozději v poslední den této doby. Končí-li Smlouva předčasně, je Klient povinen vrátit Předmětné vozidlo Společnosti neprodleně po zániku Smlouvy, ledaže to z důvodu, pro který Smlouva zanikla, není možné (např. při odcizení vozidla). Předmětné vozidlo se vrací v pracovní den v běžné pracovní době. Společnost s Klientem může termín a místo vrácení Předmětného vozidla dohodnout jinak.

2. Současně s vrácením Předmětného vozidla je Klient povinen vrátit Společnosti vše, co v souvislosti s převzetím a užíváním Předmětného vozidla podle Smlouvy převzal, zejména osvědčení o registraci vozidla (ORV), servisní knížku, byla-li mu tato předána v listinné podobě, návod k obsluze, Driver set, velký technický průkaz, pokud jej měl zapůjčen, všechny klíče od Předmětného vozidla, včetně bezpečnostního kódu spolu s dálkovým ovládáním zámek, kódy zabezpečovacích systémů a rádia, druhou sadu pneumatik a disky. Klient je současně při předání Předmětného vozidla povinen poskytnout Společnosti součinnost k výmazu Klienta jako provozovatele z registru silničních vozidel, včetně vystavení plné moci určenému zástupci Společnosti ve formě požadované zákonem.

3. Společnost je oprávněna zmocnit k některým nebo všem úkonům souvisejícím s vrácením (případně odebráním) Předmětného vozidla Klientem zástupce. O zmocnění je Společnost povinna Klienta včas informovat, jinak vůči němu není zmocnění účinné.

4. Pokud Klient Předmětné vozidlo Společnosti včas nevrátí, je Společnost oprávněna Předmětné vozidlo zajistit a odebrat Klientovi. Ustanovení tohoto článku o dobrovolném vrácení vozidla se použijí přiměřeně i na zajištění a odebrání vozidla.

5. Veškeré náklady Společnosti na odebrání Předmětného vozidla (včetně případných nákladů Společnosti na vymáhací agenturu) jdou k tíži Klienta a Společnost má právo je Klientovi vyúčtovat. Tyto náklady mohou být zahrnuty v případě předčasného ukončení Smlouvy mezi ostatní náklady ve Vyúčtování vozidla ze Smlouvy.

6. Zanechá-li při vrácení Klient v nebo na vozidle věci, které nepatří Společnosti a které lze považovat za součást nebo příslušenství vozidla anebo jsou-li takové věci v nebo na vozidle při jeho odebrání Klientovi, platí, že je Klient okamžikem vrácení či odebrání vozidla bezúplatně převádí Společnosti.

7. Zanechá-li při vrácení Klient v nebo na vozidle věci, které nepatří Společnosti a které nelze považovat za součást nebo příslušenství vozidla anebo jsou-li takové věci v nebo na vozidle při jeho odebrání Klientovi, Společnost:

a) věci nepatrné hodnoty odstraní jako odpad a

b) ostatní věci protokolárně převezme do úschovy a oznámí to bez zbytečného odkladu Klientovi

- požádá-li Klient o jejich vydání do 30 dnů od doručení oznámení, vydá je Společnost bez zbytečného odkladu Klientovi;

- v ostatních případech platí, že jde o věci opuštěné a Společnost dále postupuje v souladu s obecně závaznými právními předpisy.

## UKONČENÍ SMLOUVY A VYÚČTOVÁNÍ VOZIDLA

1. K ukončení této Smlouvy může dojít uplynutím sjednané doby leasingu nebo předčasně některým ze způsobů stanovených v čl. 13 Rámcové smlouvy.

2. Při řádném ukončení Smlouvy se Klient nepodílí na rozdílu mezi Zůstatkovou hodnotou vozidla a cenou, za kterou bylo vozidlo při řádném ukončení Smlouvy prodáno.

3. Při předčasném ukončení Smlouvy má Společnost nárok na náhradu škody vypočtené dle čl. 13 odst. 3 Rámcové smlouvy. Při předčasném ukončení Smlouvy dochází k celkovému vyúčtování Zůstatkové hodnoty Předmětného vozidla. Vyúčtováním Zůstatkové hodnoty se rozumí vyúčtování rozdílu mezi sjednanou Zůstatkovou hodnotou Předmětného vozidla a nejvyšší dosaženou prodejní cenou poníženou o skutečné náklady spojené s prodejem. K vyúčtování Zůstatkové hodnoty dochází na konci Smlouvy.

4. V případě předčasného ukončení Smlouvy ze strany Společnosti Společnost vyhotoví a zašle Klientovi do 30 dnů poté, kdy jsou známy nebo je možné určit všechny položky rozhodné pro vyúčtování vozidla, Vyúčtování vozidla ze Smlouvy, které bude obsahovat zápočet vzájemných pohledávek Společnosti a Klienta, na které mají podle této Smlouvy nebo Rámcové smlouvy nárok.

5. Společnost při předčasném ukončení Smlouvy kromě jejího předčasného ukončení z důvodu prokázaného odcizení Předmětného vozidla nebo prokázaného úplného zničení Předmětného vozidla prodá Předmětné vozidlo do 90 dnů ode dne jeho vrácení Klientem.

6. Vzniknou-li Společnosti z důvodu předčasného ukončení Smlouvy jakékoli zvýšené daňové náklady vyplývající z obecně závazných právních předpisů, má Společnost nárok na dodatečnou náhradu škody odpovídající příslušnému zvýšení daňové povinnosti.

## SPOLEČNÁ A ZÁVĚREČNÁ USTANOVENÍ

1. Práva a povinnosti vyplývající z této Smlouvy se řídí Rámcovou smlouvou uzavřenou mezi klientem a společností, touto Smlouvou a Produktovými podmínkami pro poskytování doplňkových služeb společnosti ŠkoFIN s.r.o. Klient současně prohlašuje, že se s výše uvedenými dokumenty před uzavřením této smlouvy seznámil, jejich obsahu plně rozumí a bez výhrad s nimi souhlasí, přičemž se má za to, že objevil-li se v této Smlouvě jakékoliv ujednání, které by bylo v přímém rozporu s ustanovením vyplývajícím z Rámcové smlouvy, má přednost ustanovení uvedené v Rámcové smlouvě.

2. Klient podpisem této Smlouvy potvrzuje, že se podrobně seznámil a souhlasí s obsahem Produktových podmínek pro poskytování doplňkových služeb a potvrzuje, že podmínky stanovené v těchto Produktových podmínkách jsou závazné pro poskytnutí služeb k provozování vozidla. Klient bere na vědomí a souhlasí, že Produktové podmínky činí nedílnou součástí této Smlouvy uzavírané mezi Společností a Klientem a že jsou pro Klienta závazné.

# VOLKSWAGEN FINANCIAL SERVICES

ÚVĚR. LEASING. POJIŠTĚNÍ. MOBILITA.

3. Klient tímto prohlašuje, že prodlužuje promlčecí dobu veškerých práv (včetně případných práv na náhradu škody či smluvní pokutu) vzniklých Společnosti ze Smlouvy, Rámcové smlouvy nebo těchto podmínek, jakož i z dříve uzavřených závazkových vztahů mezi Klientem a Společností, na dobu deseti let od okamžiku, kdy příslušná promlčecí doba počne, resp. počala, poprvé běžet
4. Klient bere na vědomí, že hodnoty spotřeby pohonných hmot a emisí oxidu uhličitého (CO<sub>2</sub>) uvedené v dokumentaci k vozidlu jsou platné pro vozidlo v konfiguraci, jak bylo dodáno výrobcem ze sériové výroby. Jakékoliv použití příslušenství či doplňkové výbavy do/na vozidlo může ovlivnit hodnoty spotřeby pohonných hmot a emisí oxidu uhličitého (CO<sub>2</sub>) uvedené v dokumentaci k vozidlu.
5. Nedílnou součástí této Smlouvy popisující práva a povinnosti smluvních stran jsou:
- a) Příloha č. 1 – Cena za operativní leasing vozidla – položková kalkulace;
  - b) Příloha č. 2 – Produktové podmínky pro poskytování doplňkových služeb společnosti ŠkoFIN s.r.o
  - c) Příloha č. 3 – Protokol o předání a převzetí předmětu leasingu,
6. Tato Smlouva nabývá platnosti dnem jejího podpisu oběma smluvními stranami a účinnosti dnem uveřejnění v registru smluv dle zákona č. 340/2015 Sb., o zvláštních podmínkách účinnosti některých smluv, uveřejňování těchto smluv a o registru smluv (zákon o registru smluv), ve znění pozdějších předpisů. Smluvní strany se dohodly, že zveřejnění této Smlouvy v registru smluv zabezpečí Klient.

V Praze

Dne

**Michal  
Farkač**

Digitálně podepsal Michal  
Farkač  
Datum: 2019.10.17  
11:16:48 +02'00'

Společnost:  
za ŠkoFIN s.r.o.

V Olomouci

Dne

**Ing. Libor  
Krejčířík**

Digitálně podepsal  
Ing. Libor Krejčířík  
Datum: 2019.10.29  
09:49:00 +01'00'





# VOLKSWAGEN FINANCIAL SERVICES

ÚVĚR. LEASING. POJIŠTĚNÍ. MOBILITA.

## Příloha č. 1 k leasingové smlouvě č.

	Typ/Model	Nové / Ojeté	Druh	Obsah motoru (ccm)/výkon	Doplňková výbava	Černá Magic smlouva č.	Hnědá Maple smlouva č.	Modrá Storm smlouva č.	Šedá Quartz smlouva č.	Zelená Highland smlouva č.
	ŠKODA Octavia, 110 kW, DSG	Nové	osobní	110 kW	Dle Rámcové smlouvy	1214317	1217819	1217823	1217828	1217836
	ŠKODA Octavia, 110 kW, DSG	Nové	osobní	110 kW	Dle Rámcové smlouvy	1217815	1217820	1217824	1217830	1217841
	ŠKODA Octavia, 110 kW, DSG	Nové	osobní	110 kW	Dle Rámcové smlouvy	1217816	1217821	1217825	1217832	1217842
	ŠKODA Octavia, 110 kW, DSG	Nové	osobní	110 kW	Dle Rámcové smlouvy	1217818	1217822	1217826	1217833	1217843
	ŠKODA Octavia, 110 kW, DSG	Nové	osobní	110 kW	Dle Rámcové smlouvy			1217827	1217834	1217844
<b>Celkem</b>						<b>4</b>	<b>4</b>	<b>5</b>	<b>5</b>	<b>5</b>

23

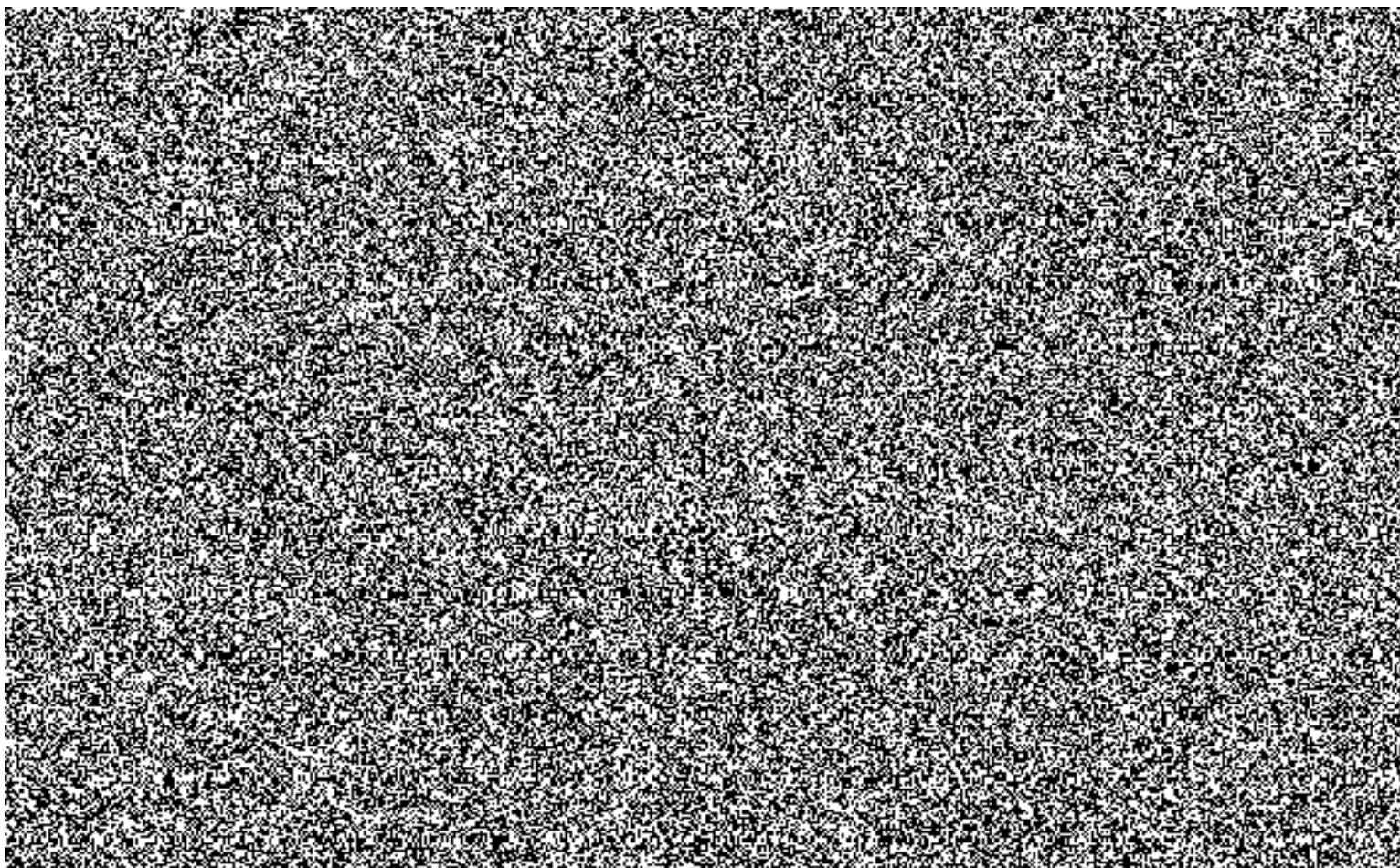

---

**Příloha č. 2 k leasingové smlouvě č.**

---

**Produktové podmínky pro poskytování  
doplňkových služeb společnosti ŠkoFIN s.r.o.**

# VOLKSWAGEN FINANCIAL SERVICES

ÚVĚR. LEASING. POJIŠTĚNÍ. MOBILITA.

- A. Úvodní ustanovení
- B. Vymezení doplňkových služeb
  - 1. Technické služby
    - 1.1 Servis, opravy a údržba
    - 1.2 Pneuservis
    - 1.3 Silniční asistence
    - 1.4 Náhradní vozidlo
    - 1.5 Pick-up
  - 2. Administrativní služby
    - 2.1 Management FEE
    - 2.2 Likvidace pojistných událostí
  - 3. Zákonné služby
    - 3.1 Koncesionářské poplatky
    - 3.2 Registrace vozidla
- C. Uveřejnění a účinnost

## A. Úvodní ustanovení

Společnost ŠkoFIN s.r.o., IČ 458 05 369, se sídlem Praha 5, Pekařská 6, PSČ 155 00 (dále jen „ŠkoFIN s.r.o.“), na základě Rámcové dohody č. PPR-11374-53/ČJ-2019-990640 (dále jen „Rámcová smlouva“) uzavřené mezi Společností a Českou republikou – Ministerstvem vnitra, IČO: 00007064, sídlo: Praha 7, Nad Štolou 936/3, PSČ 170 34 jako centrálním zadavatelem dle § 9 zákona č. 134/2016 Sb., o zadávání veřejných zakázek, ve znění pozdějších předpisů, poskytuje centrálním zadavatelem určeným složkám státu (dále jen „Klienti“) operativní leasing motorových vozidel (dále jen „Finanční služby“). K poskytovaným Finančním službám společnost ŠkoFIN s.r.o. poskytuje klientům doplňkové služby k motorovým vozidlům, která jsou předmětem financování.

Tyto Produktové podmínky pro poskytování doplňkových služeb (dále jen „Produktové podmínky“ nebo „PPS“) blíže vymezují obsah a podmínky doplňkových služeb, které budou poskytovány společností ŠkoFIN s.r.o. Klientům a dále upravují právní povinnosti smluvních stran vyplývající ze sjednání a užívání doplňkových služeb. Podmínky pro poskytování doplňkových služeb stanovené v těchto Produktových podmínkách jsou závazné pro poskytnutí doplňkových služeb Klientovi.

Finanční služby a doplňkové služby objednané klientem se sjednávají ve smlouvě o operativním leasingu uzavírané mezi společností ŠkoFIN s.r.o. a klientem (dále jen „Smlouvy o finančních službách“). Uzavřením Smlouvy o finančních službách Klient bere na vědomí a souhlasí, že tyto Produktové podmínky činí nedílnou součástí smlouvy o finančních službách uzavírané mezi společností ŠkoFIN s.r.o. a Klientem a že jsou pro Klienta závazné.

Právní vztah při užívání sjednaných doplňkových služeb založený Smlouvou o finančních službách se řídí Rámcovou smlouvou, Smlouvou o finančních službách a těmito Produktovými podmínkami.

## B. Vymezení doplňkových služeb

### 1. Technické služby

#### o Servis, opravy a údržba

#### Základní informace:

Předmětem služby „Servis, opravy a údržba“ je zajištění servisních služeb spojených s provozem motorového vozidla, které je předmětem smlouvy o finančních službách uzavřené mezi Klientem a společností ŠkoFIN s.r.o., v určených servisních centrech společnosti ŠkoFIN s.r.o. v České republice. Obsahem této služby jsou servisní úkony spojené s údržbou motorového vozidla předepsanou výrobcem motorového vozidla, opravou či výměnou běžně opotřebovaných dílů motorového vozidla v rozsahu sjednané varianty této služby.

Služba „Servis, opravy a údržba“ a její varianta, která bude Klientovi poskytována, se sjednává ve smlouvě o finančních službách, a to vždy na dobu trvání smlouvy o finančních službách a na maximální celkový počet kilometrů, které mohou být dle Smlouvy o finančních službách najety s Předmětným vozidlem za sjednanou dobu operativního leasingu, při navýšení o volnou hranici km za dobu leasingu (dále jen „Limit nájezdu“). Služba „Servis, opravy a údržba“ je poskytována do okamžiku skončení operativního leasingu Předmětného vozidla nebo okamžiku, kdy nájezd kilometrů Předmětného vozidla dosáhne stanoveného Limitu nájezdu, podle toho, která skutečnost nastane dříve. Pokud před uplynutím doby trvání Smlouvy skutečný nájezd Předmětného vozidla dosáhne Limitu nájezdu, vyčerpá Klient předčasně nejvyšší přípustný rozsah plnění ze služby „Servis, opravy a údržba“. V případě překročení limitu nájezdu Předmětného vozidla (stav tachometru v km), který je ve Smlouvě o finančních službách stanoven pro příslušné Předmětné vozidlo, budou Klientovi účtovány náklady na poskytnutí servisních úkonů prováděných z důvodu překročení limitu maximálního nájezdu. Tyto náklady jsou v paušální výši zahrnuty do sazby za přejetý km nad Limit nájezdu a budou Klientem hrazeny v rámci vypořádání přejetých kilometrů Předmětného vozidla.



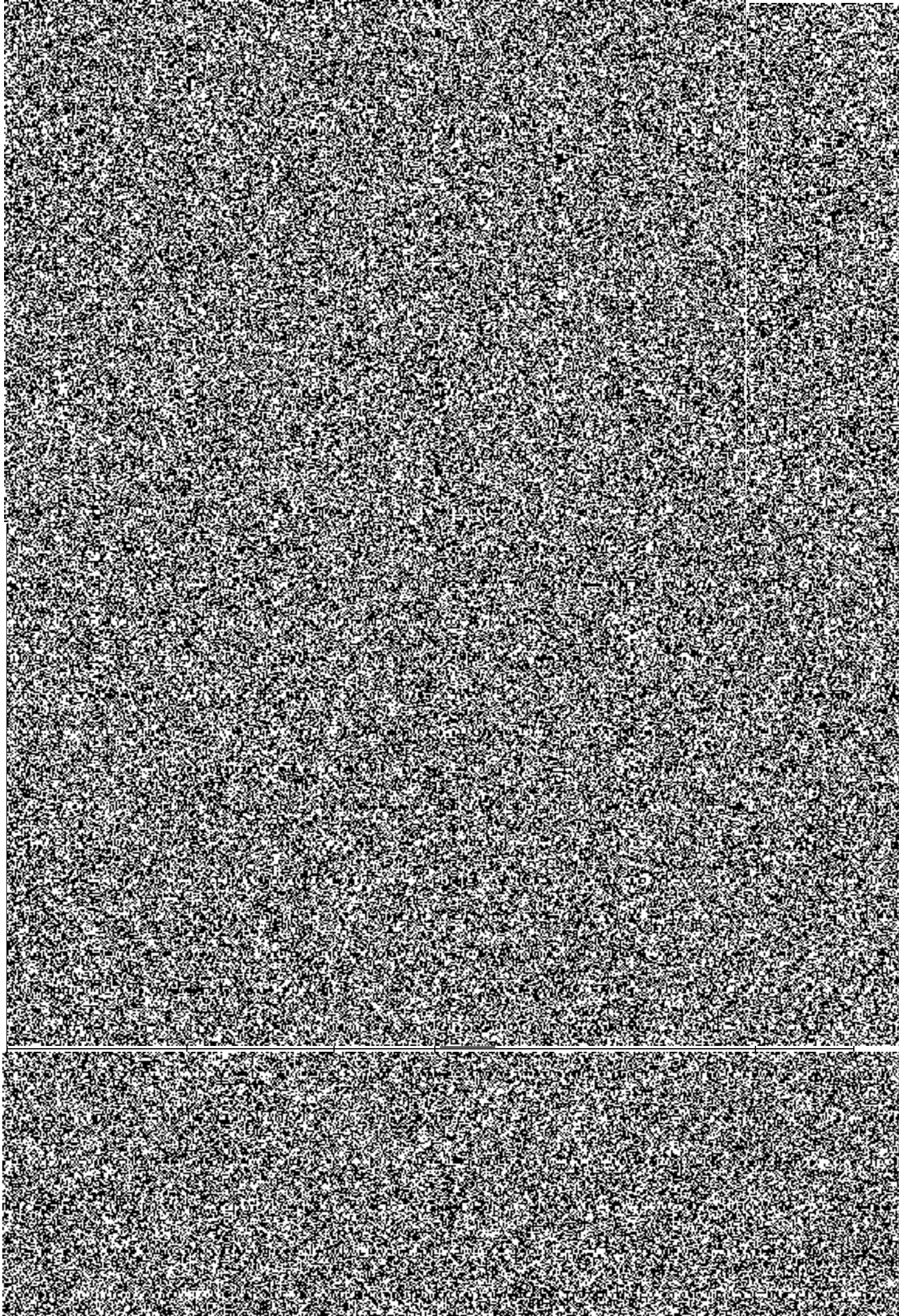



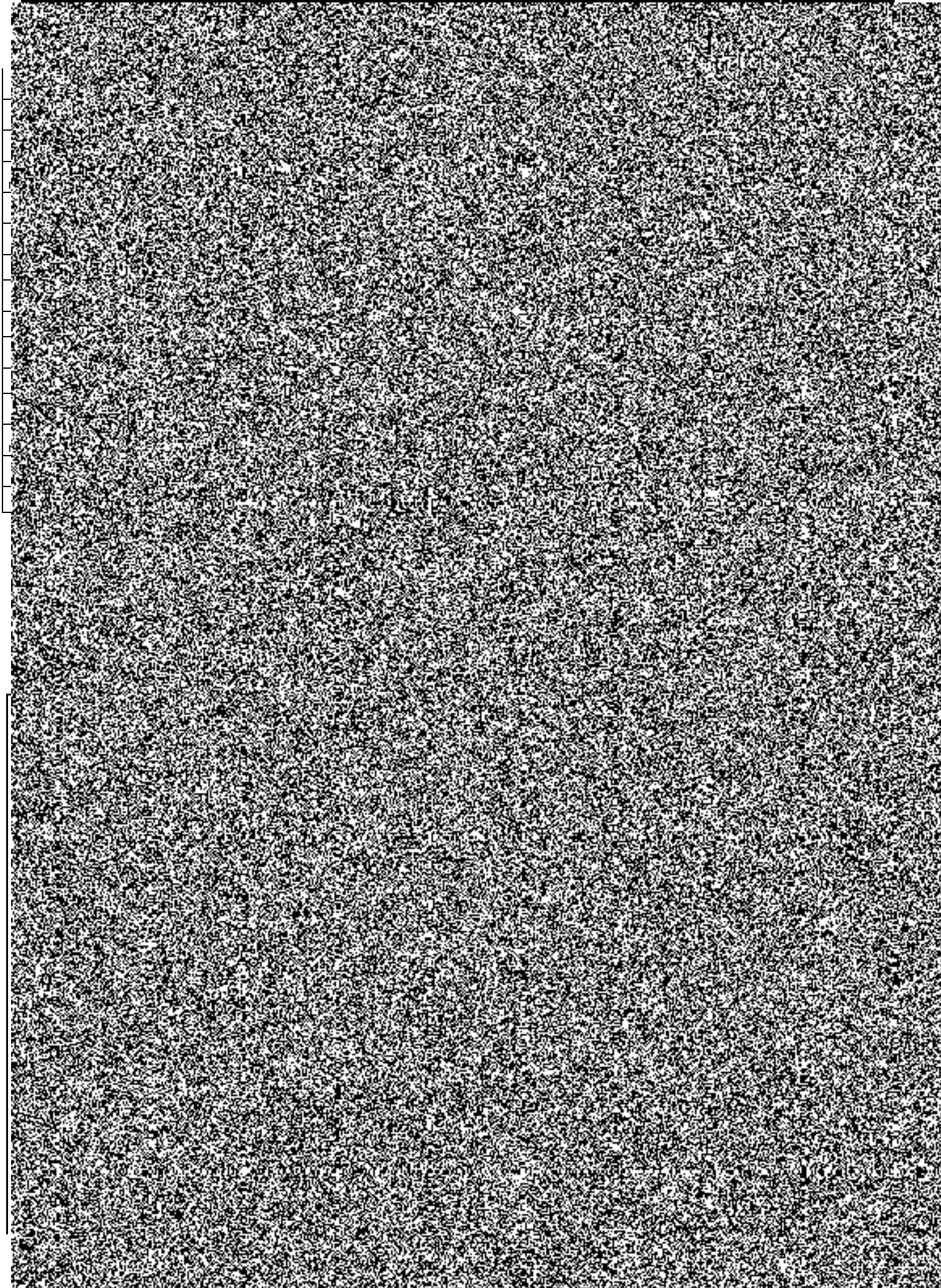



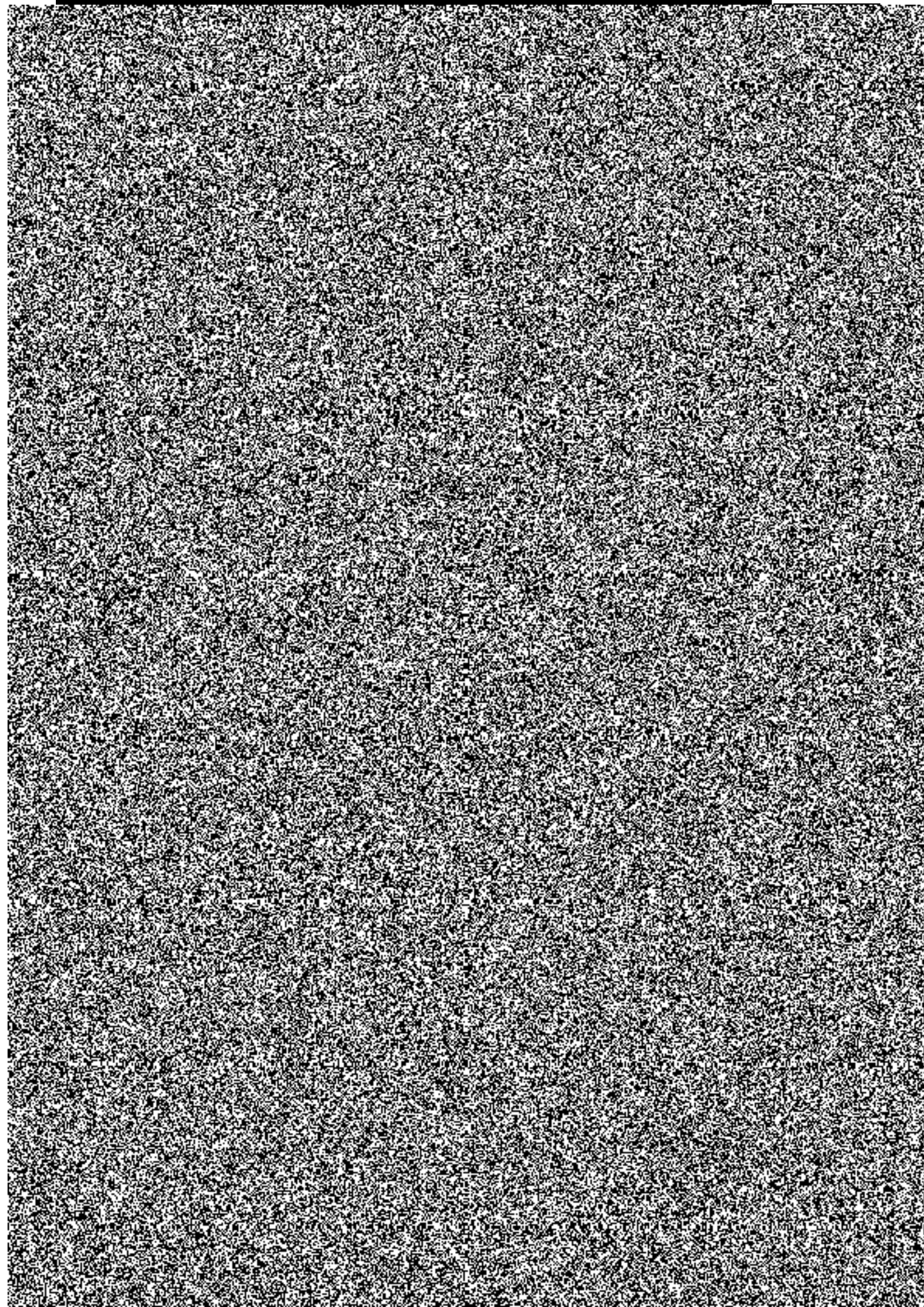



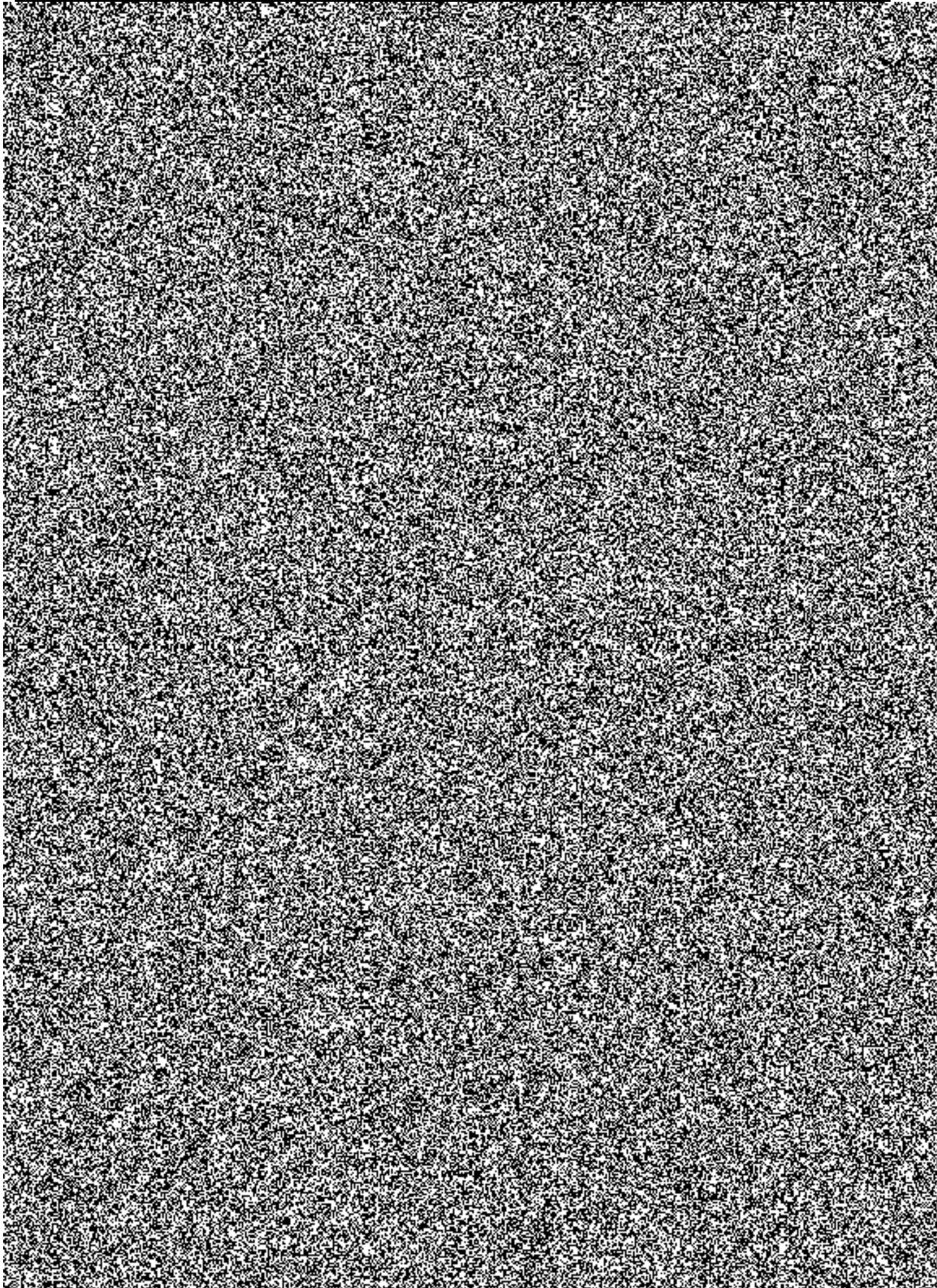



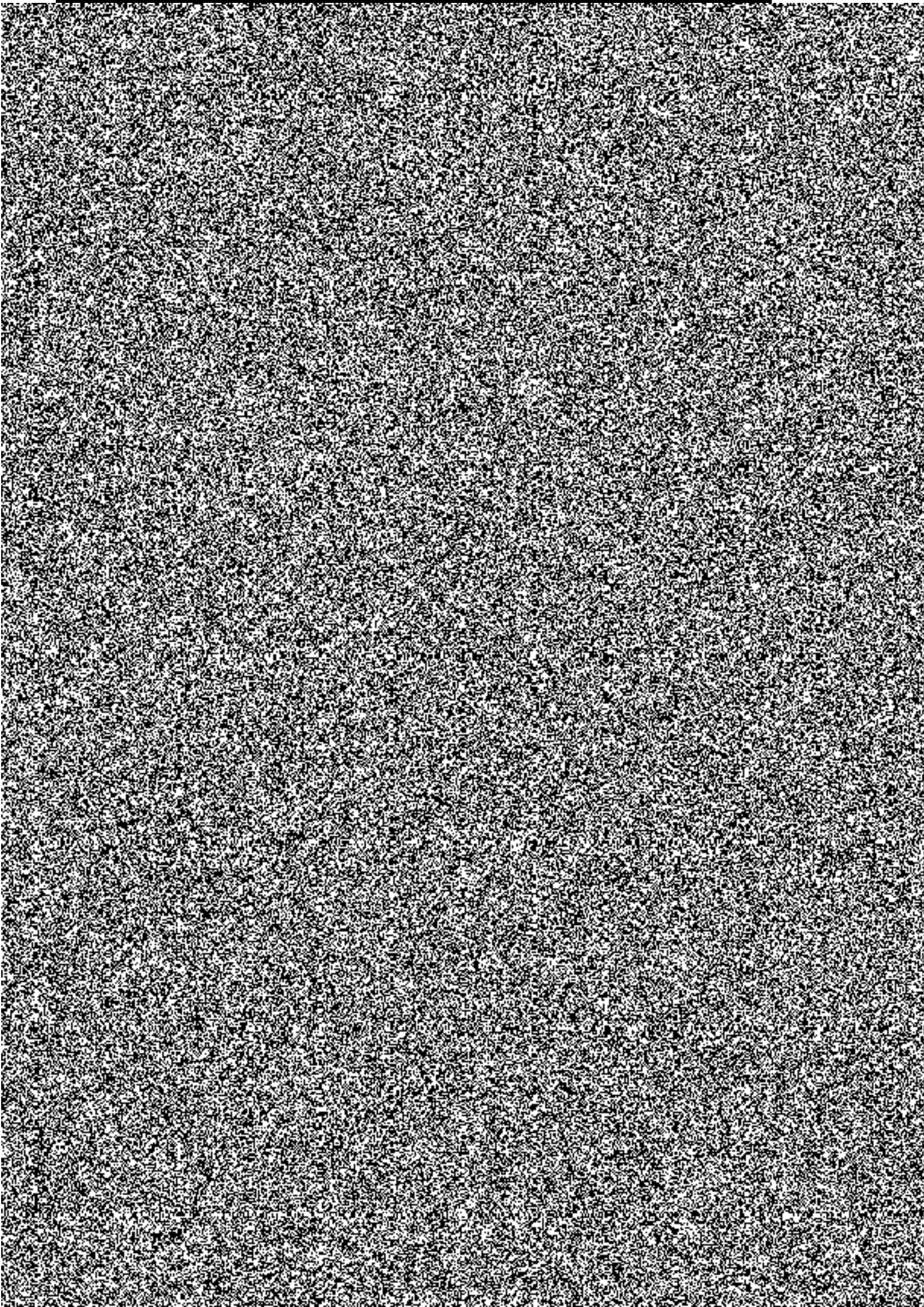







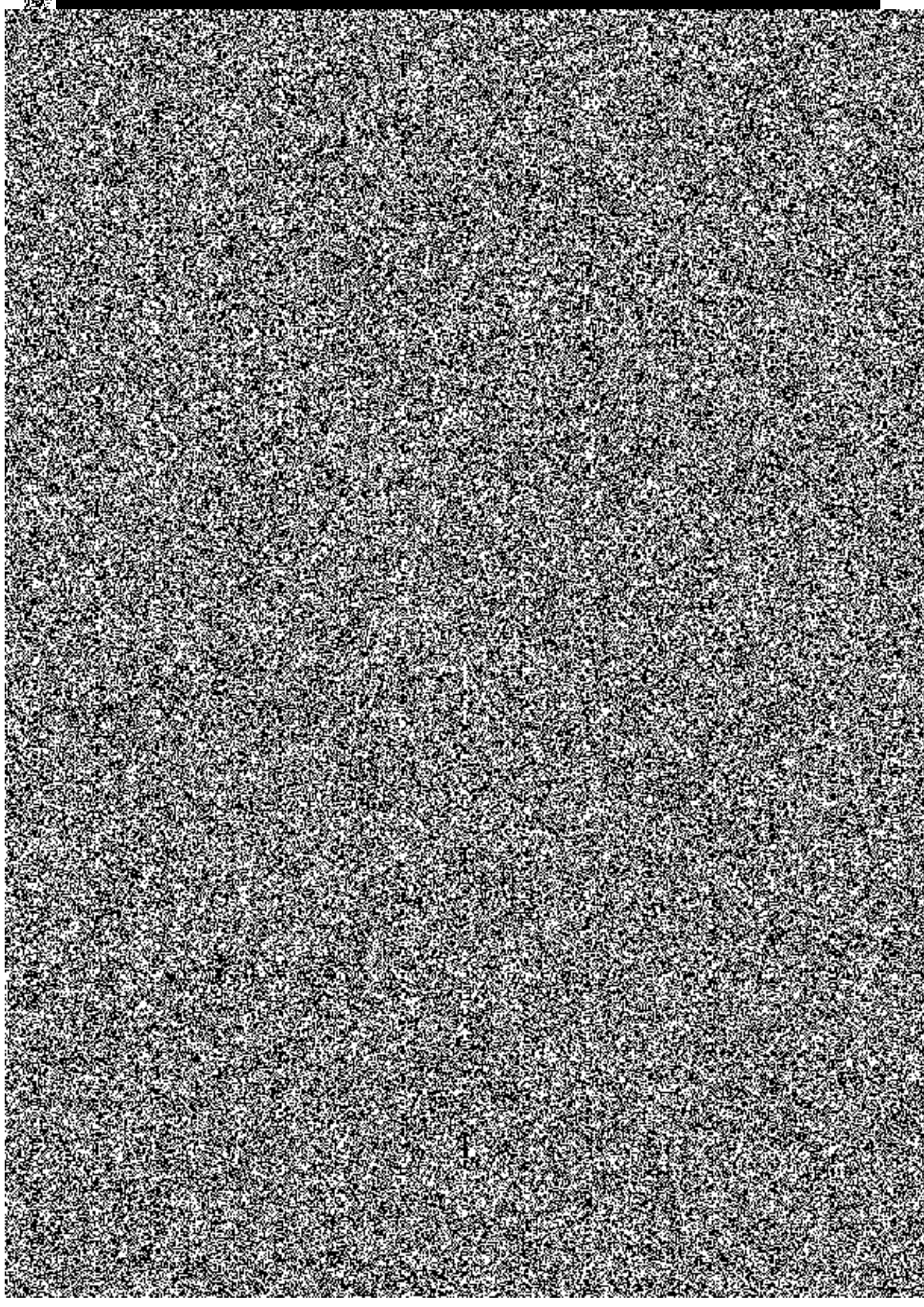



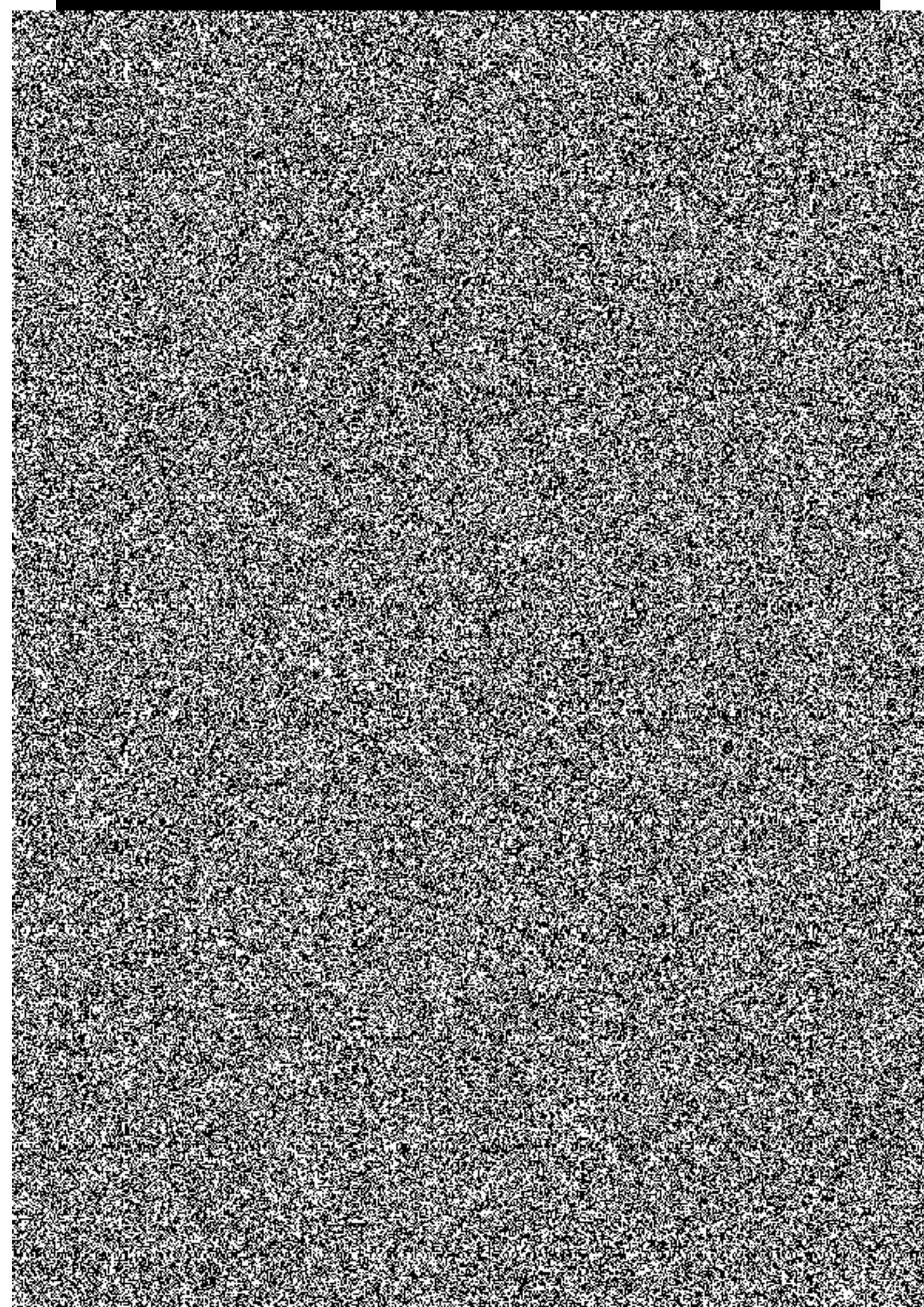



# VOLKSWAGEN FINANCIAL SERVICES

ÚVĚR. LEASING. POJIŠTĚNÍ. MOBILITA.

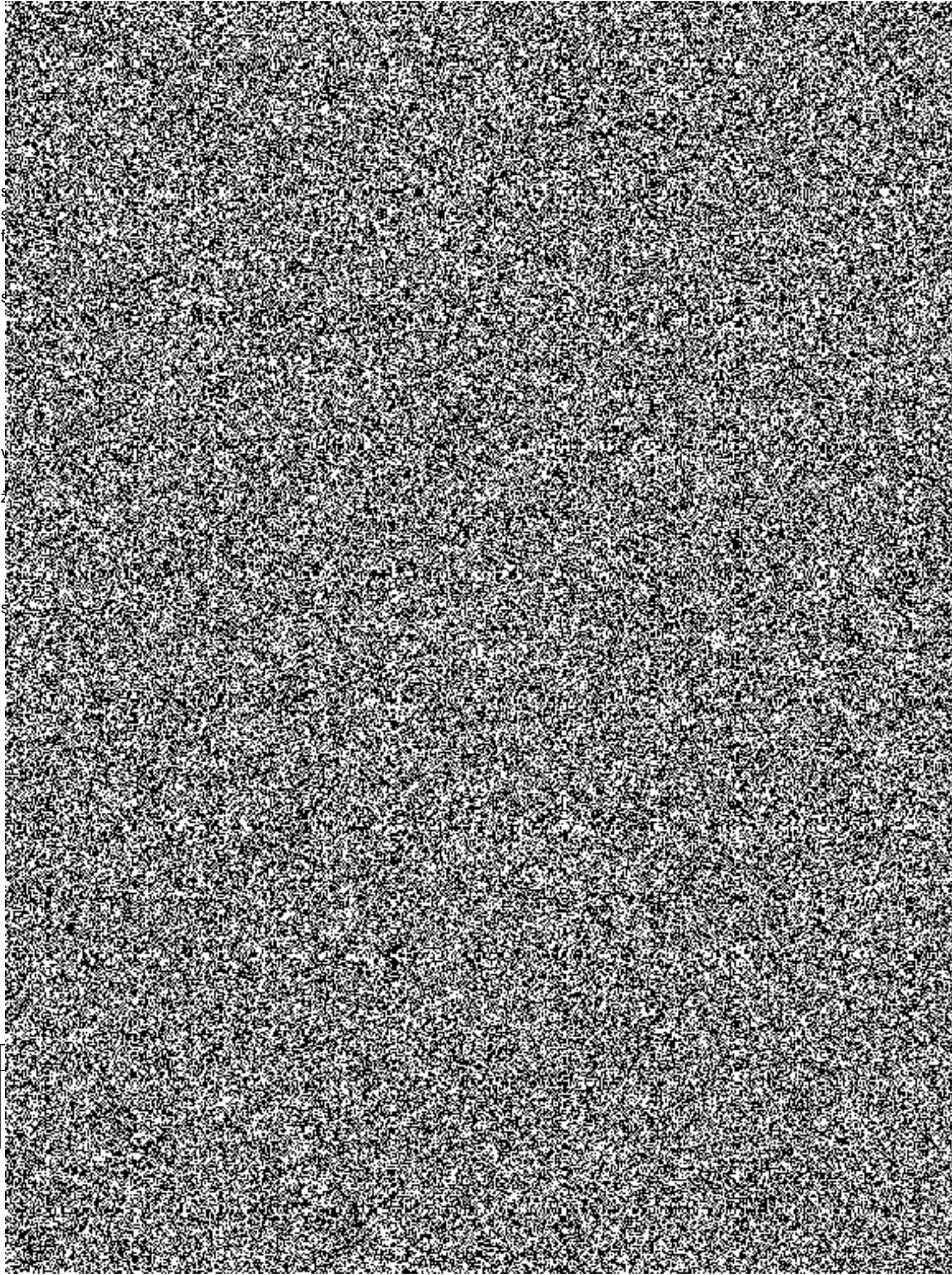



# VOLKSWAGEN FINANCIAL SERVICES

ÚVĚR. LEASING. POJIŠTĚNÍ. MOBILITA.

Cena paušálního balíčku zahrnuje administrativní náklady zajištění služby a náklady na poskytování



# VOLKSWAGEN FINANCIAL SERVICES

ÚVĚR. LEASING. POJIŠTĚNÍ. MOBILITA.

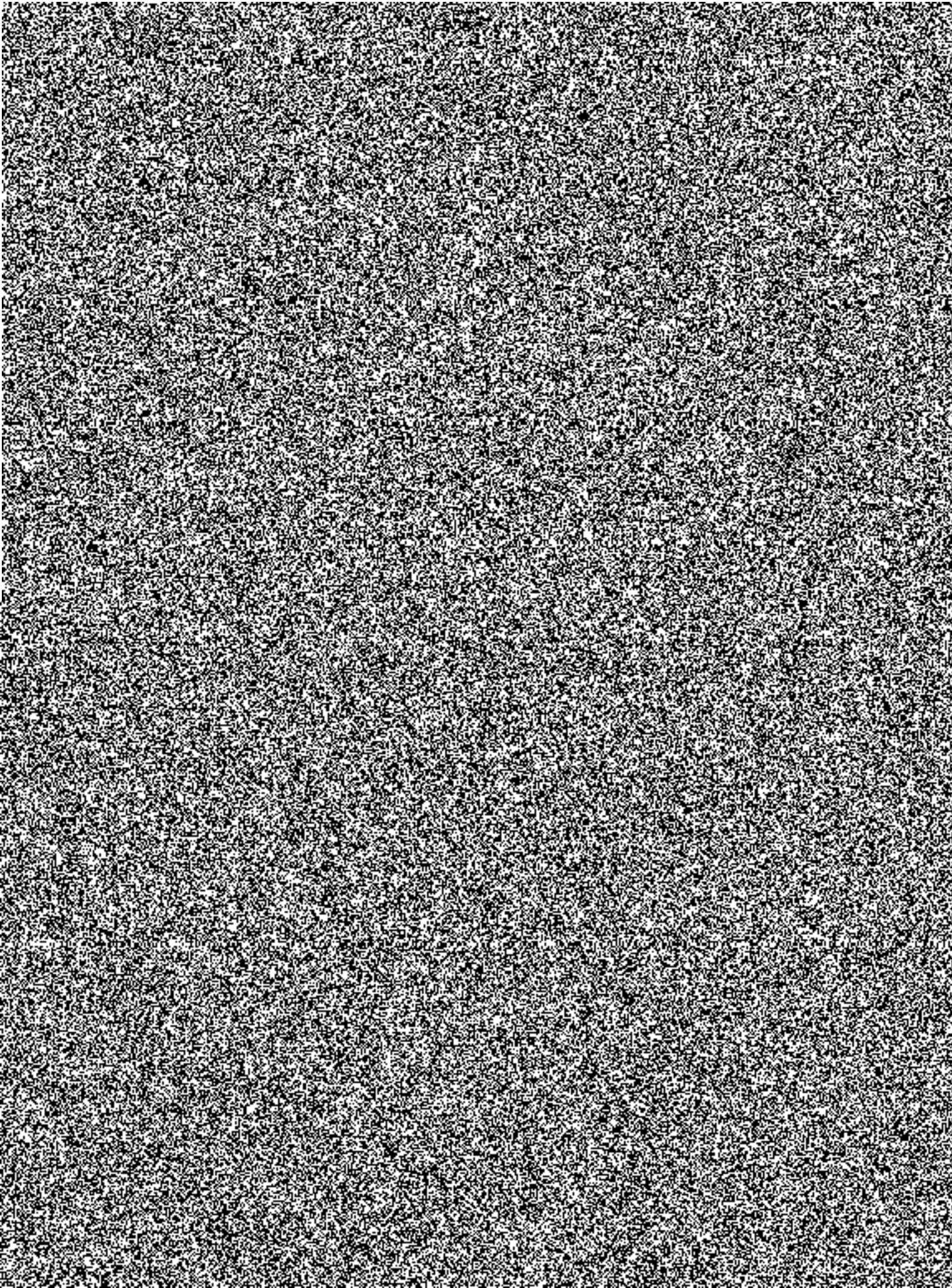



# VOLKSWAGEN FINANCIAL SERVICES

ÚVĚR. LEASING. POJIŠTĚNÍ. MOBILITA.

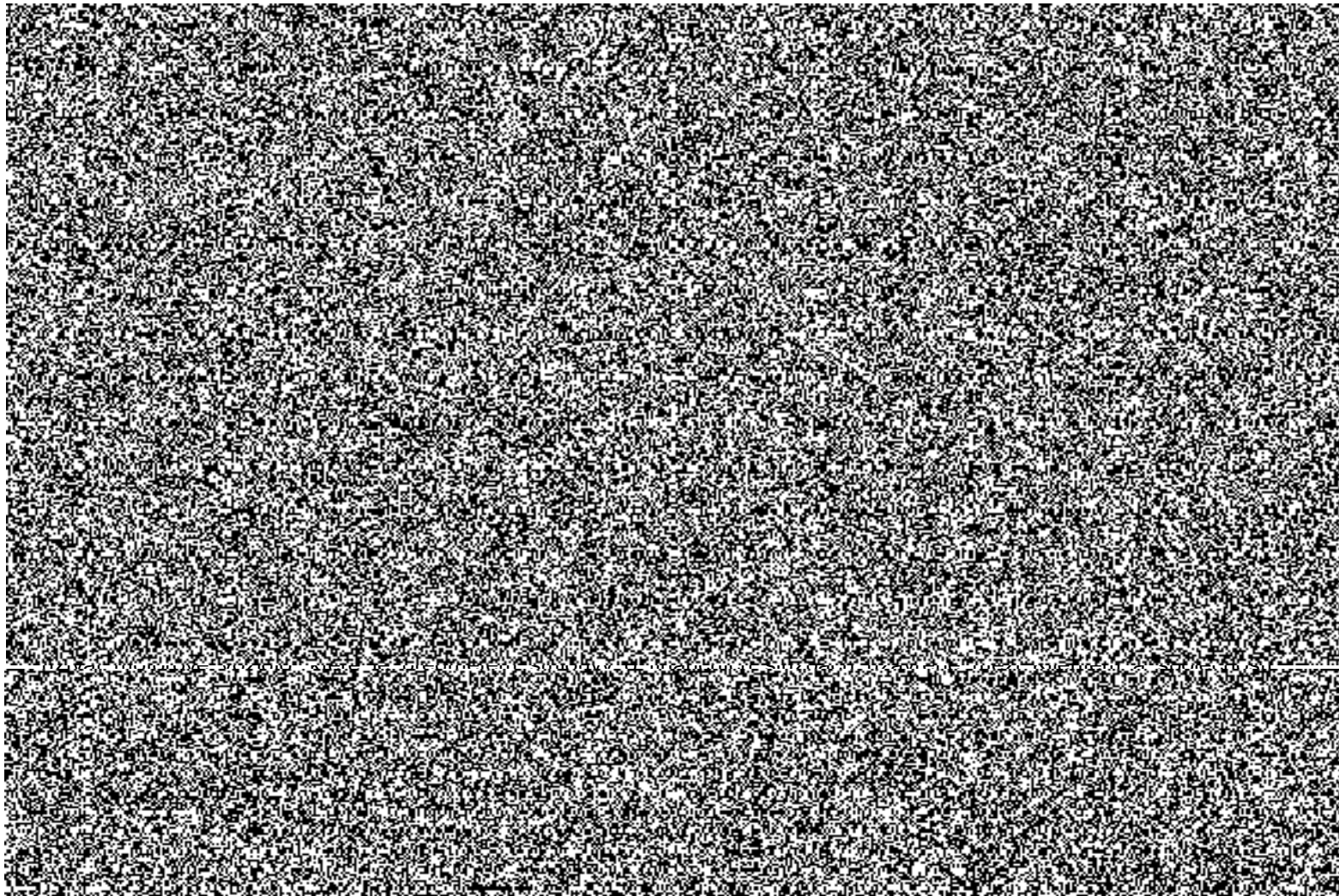
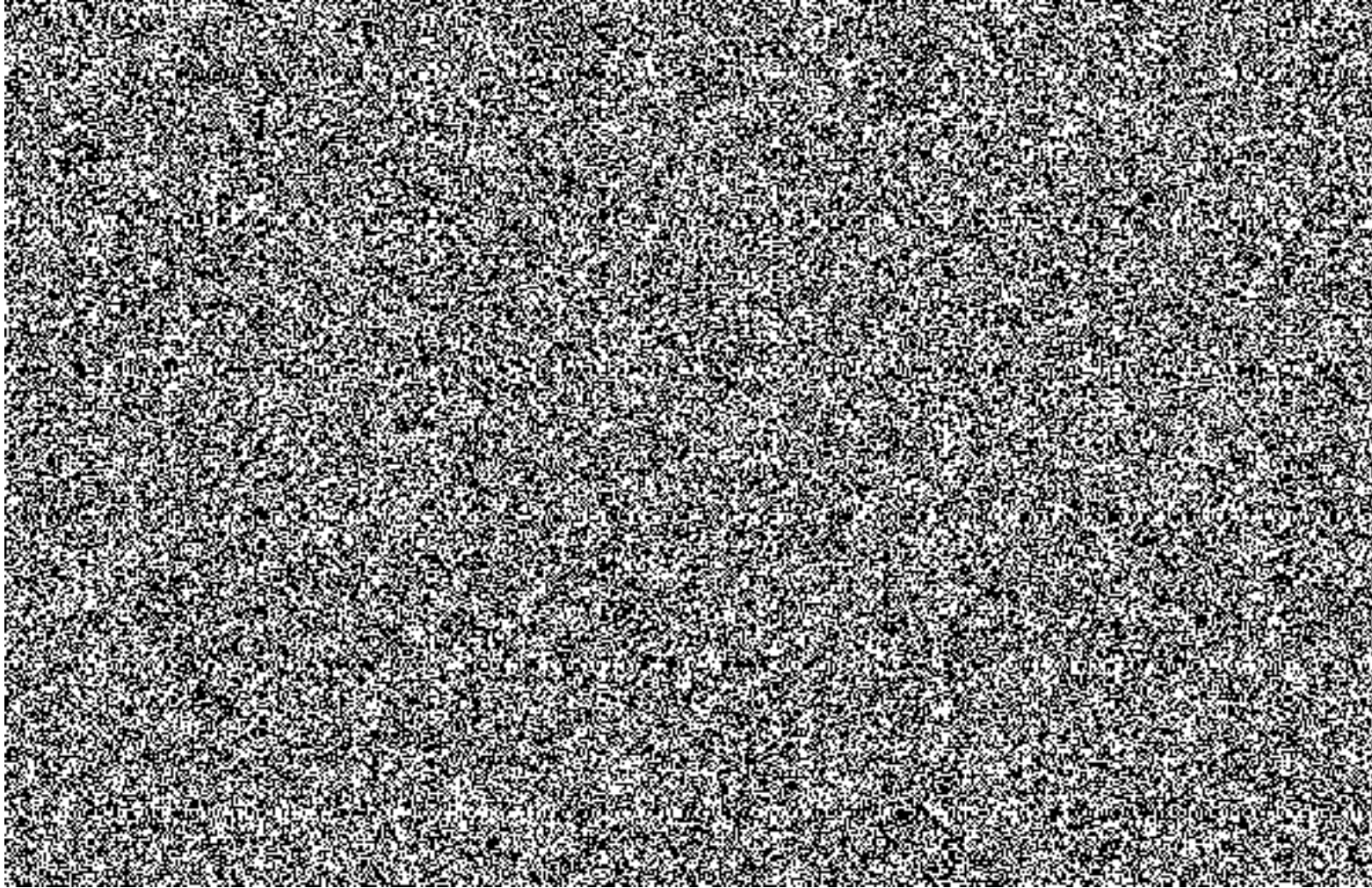



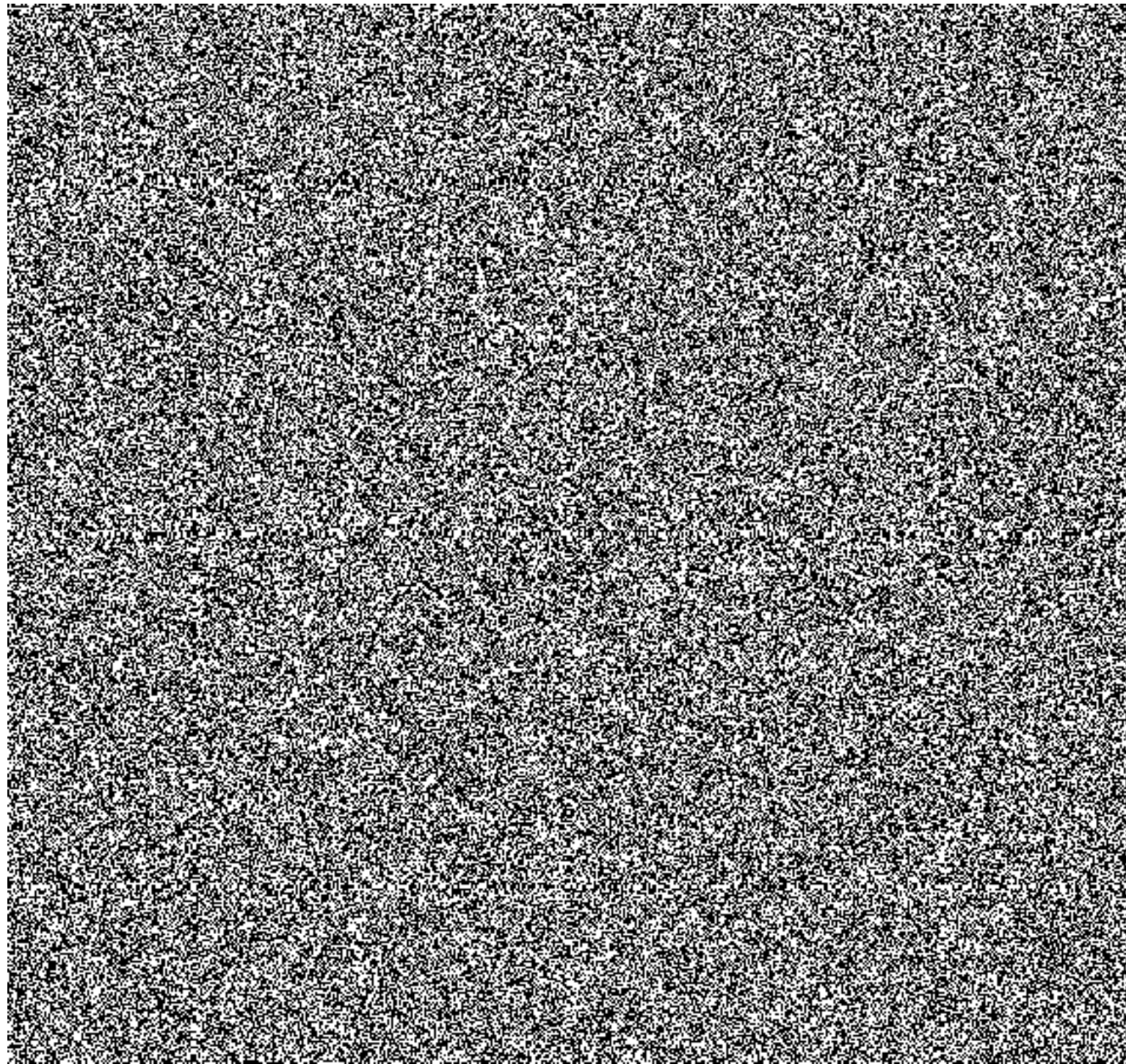
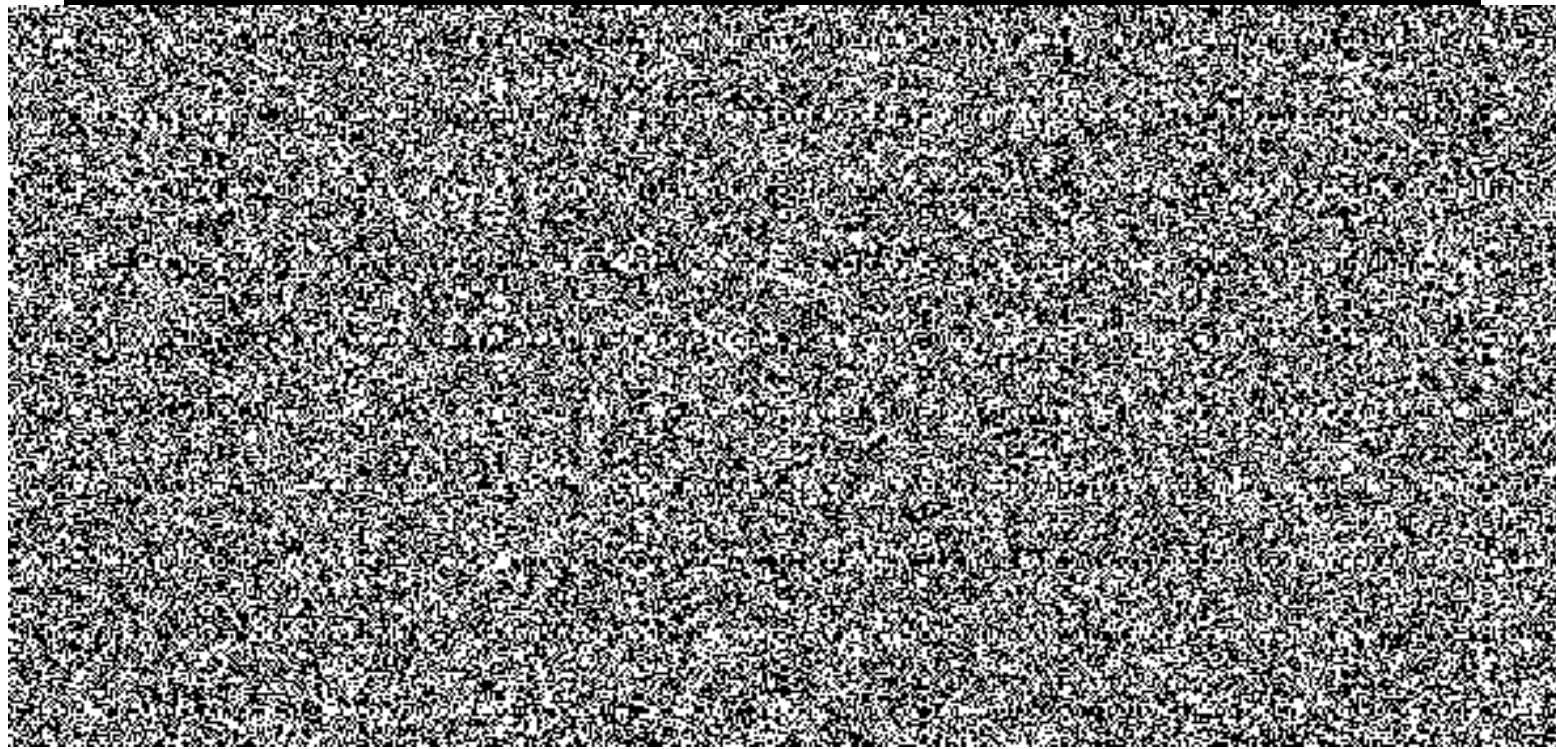



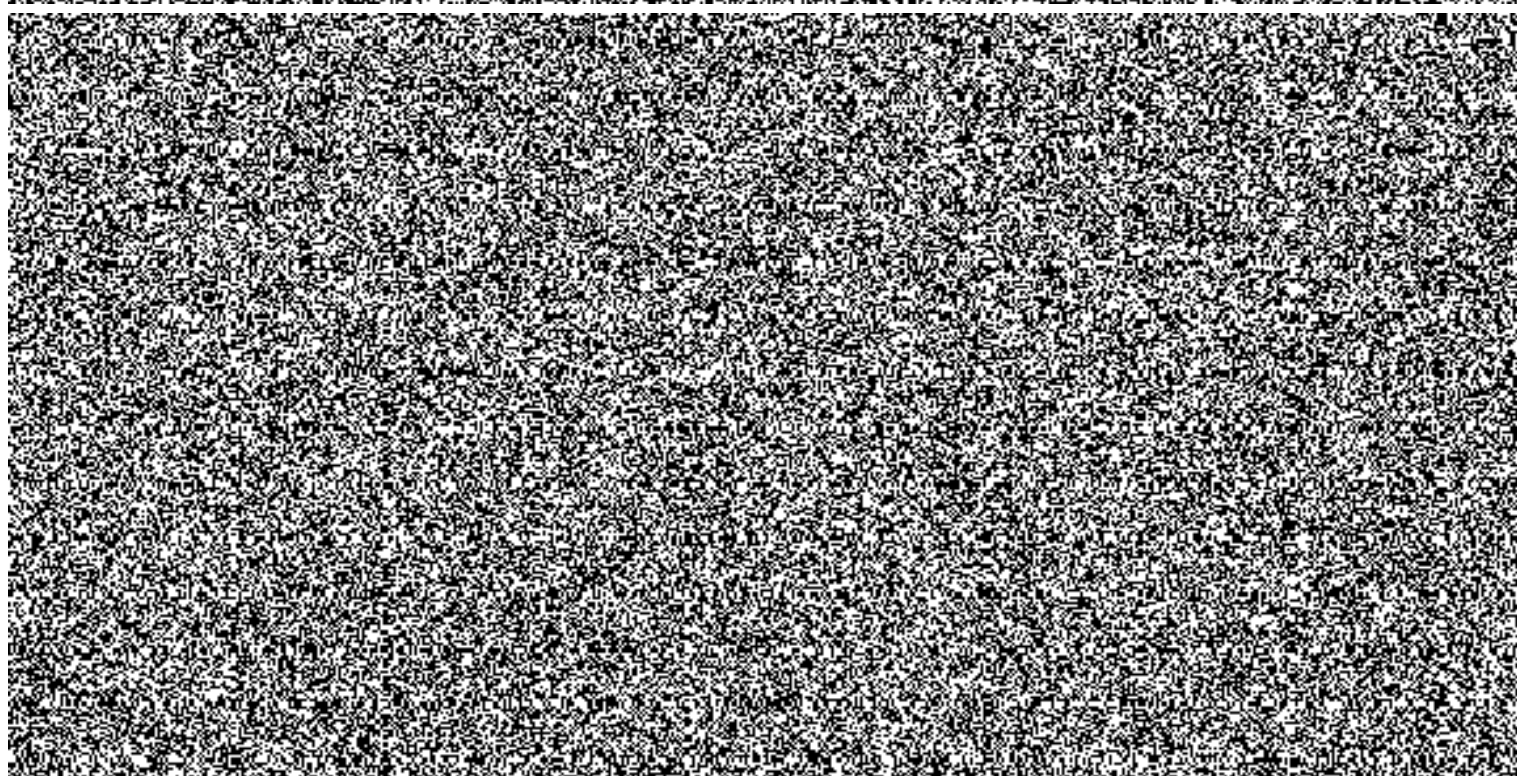
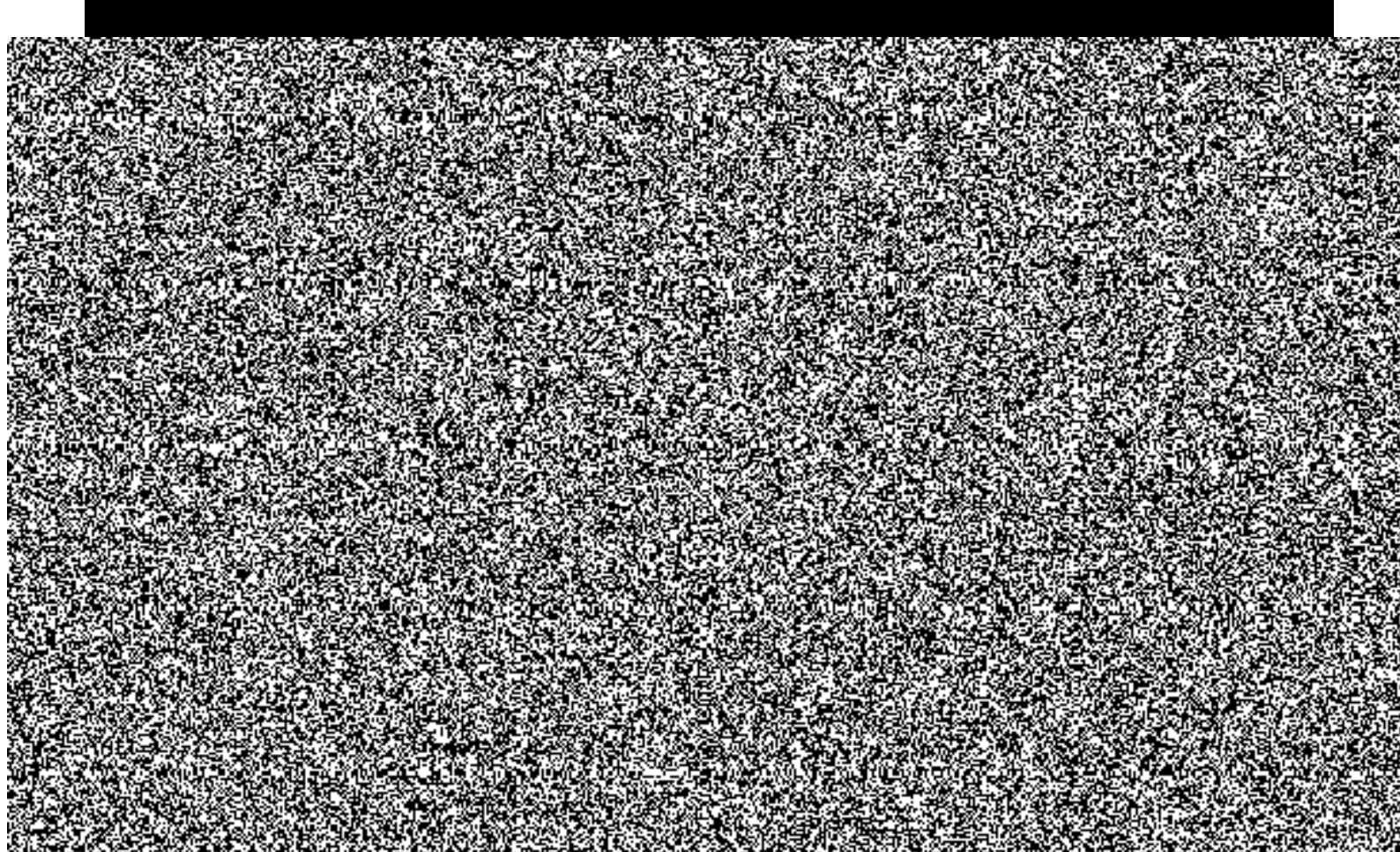

© homepage

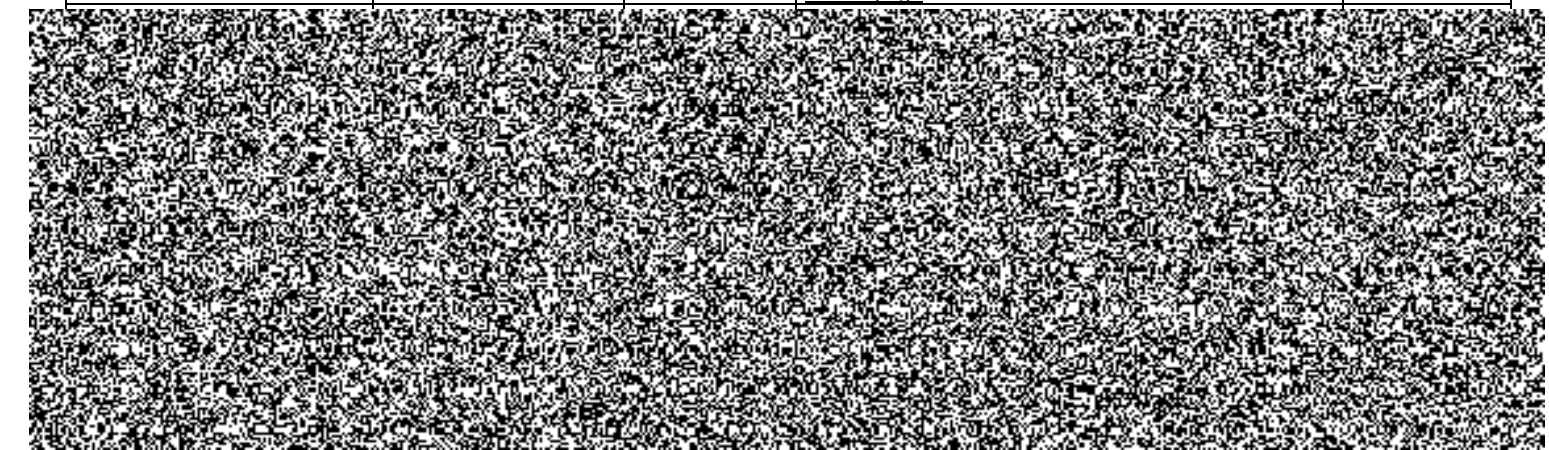



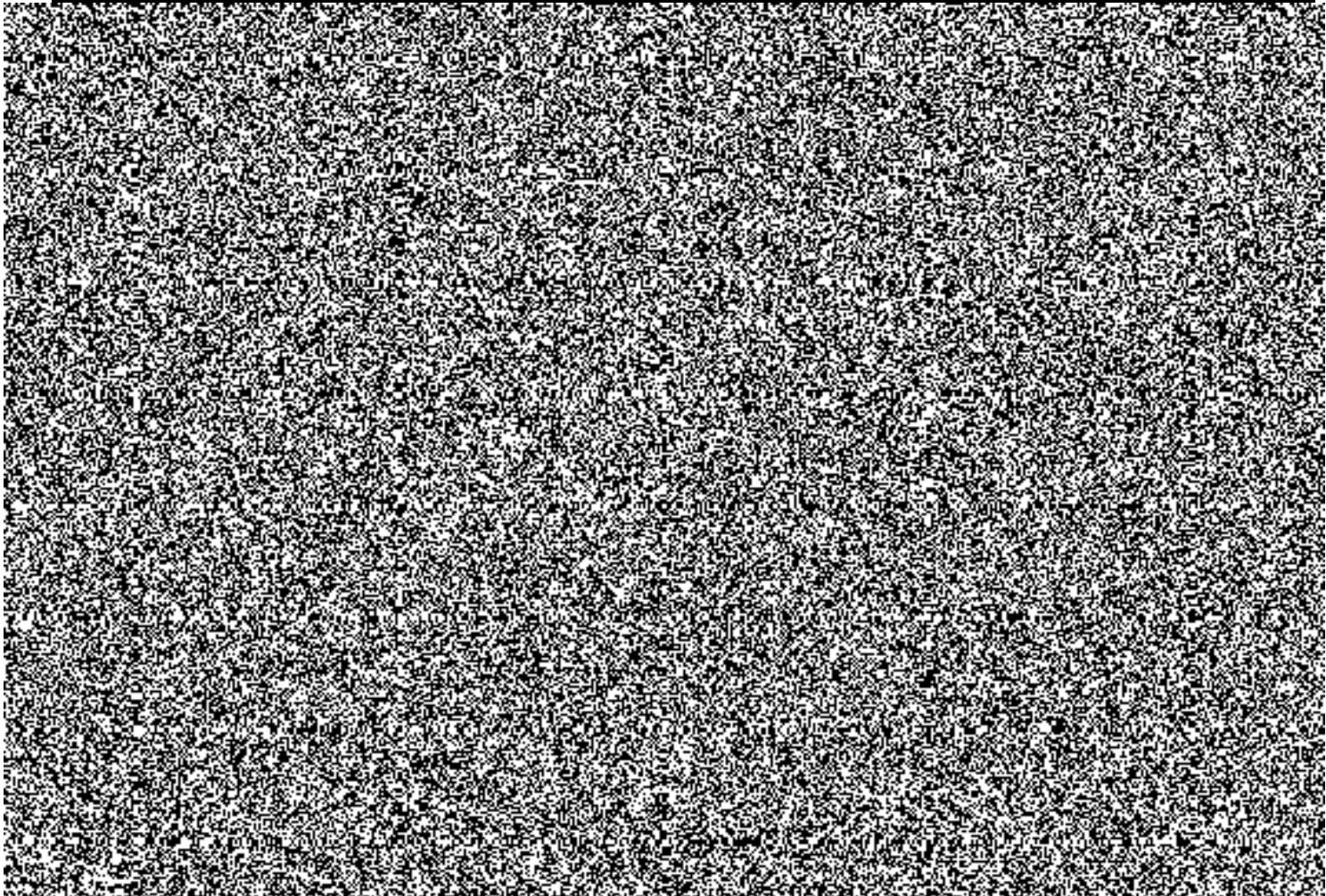

Práva nomenklatury

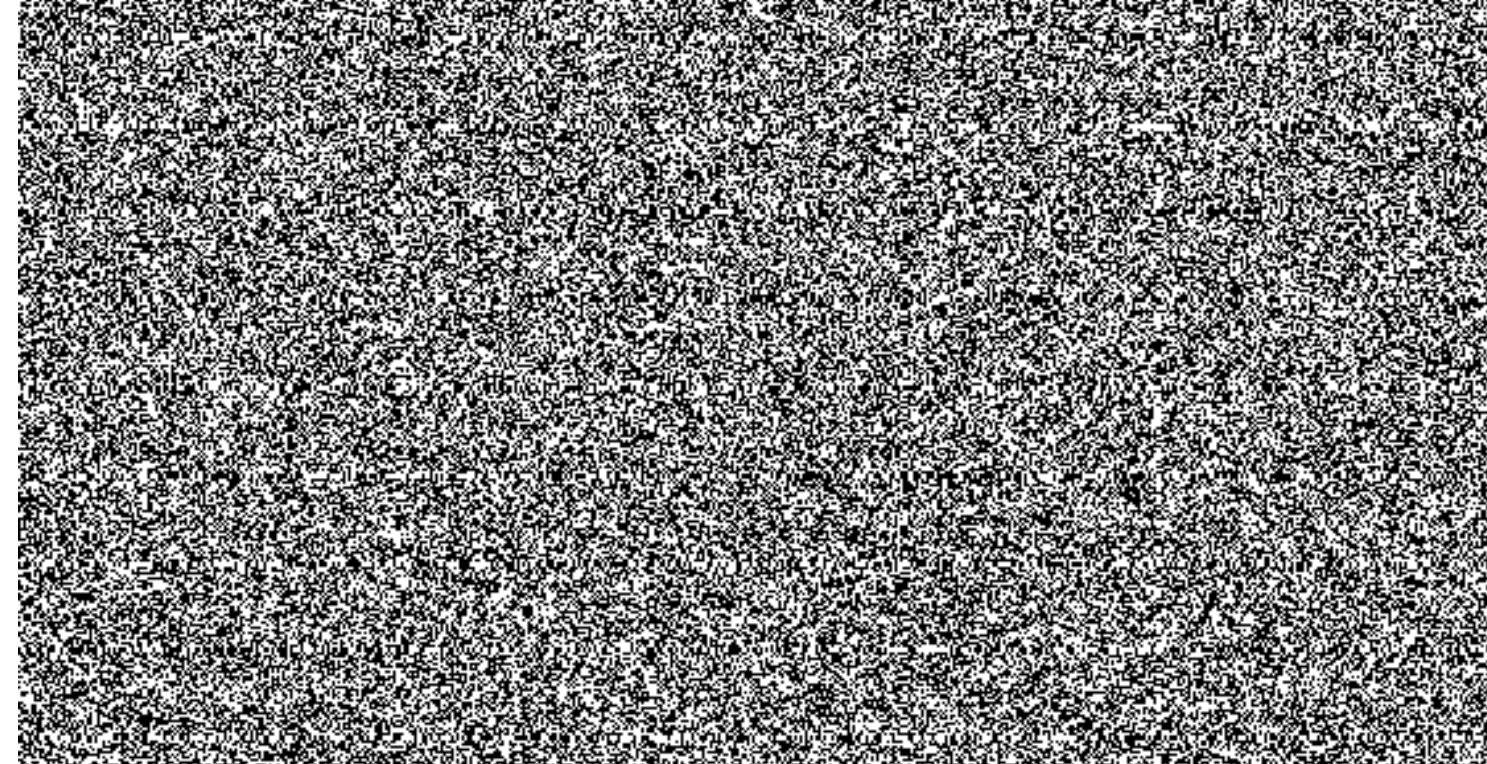

- Worat si domovskv servis pro poskyvani sluzby Pick-up k provedeni sluzby Servis opravy lodzoa a



2. **Administrativní služby**

**Management EEE**



Preumretná služba „Likvidace pojištných událostí“ je zájsem podpory v úřadě české administrace skůmnic (pojištné)

Klient je povinen:



poplatky" za sjednaných podmínek využívat. V případě předčasného ukončení smlouvy o finančních službách je společnost ŠkoFIN s.r.o. oprávněna ukončit také poskytování služby „Koncesionářské poplatky“.

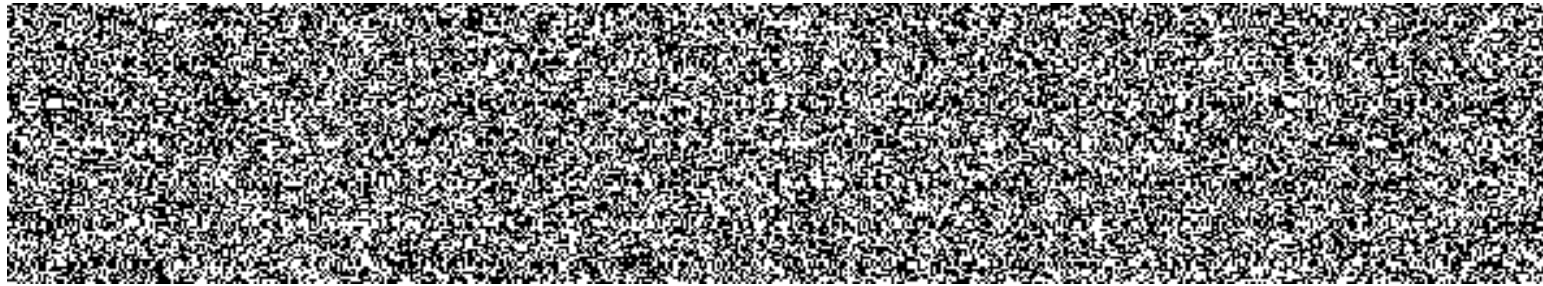
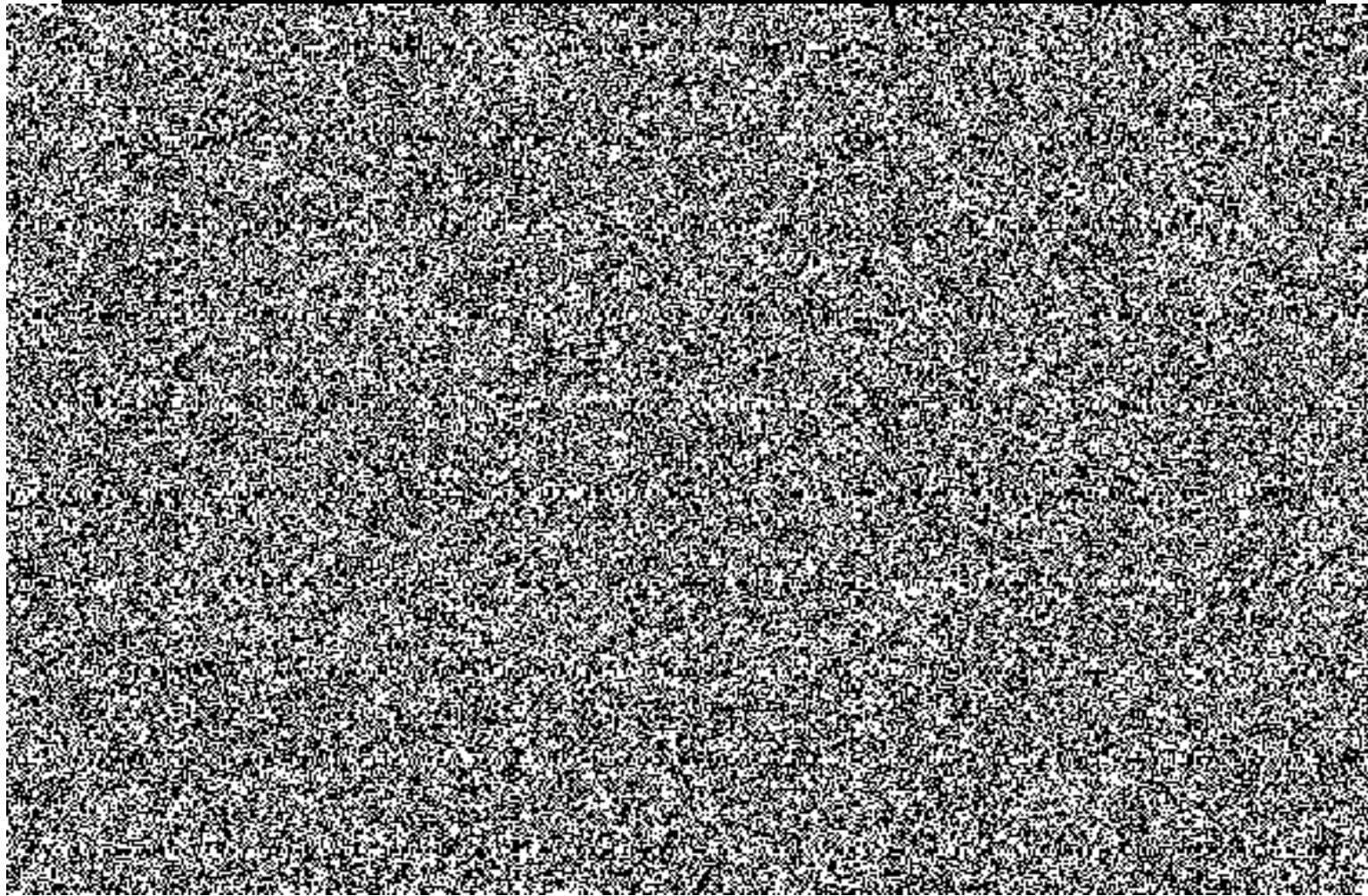

# VOLKSWAGEN FINANCIAL SERVICES

ÚVĚR. LEASING. POJIŠTĚNÍ. MOBILITA.

## Příloha č. 3 k leasingové smlouvě č.

### Protokol o předání a převzetí předmětu operativního leasingu k vozidlu č.:

#### Společnost:

ŠkoFIN s.r.o., se sídlem Pekařská 6, 155 00 Praha 5, Česká republika, IČO: 45805369, DIČ: CZ45805369  
zapsaná v obchodním rejstříku vedeném Městským soudem v Praze, sp. zn. C 11881  
Zastoupená: zástupcem

#### Zástupce

Název:  IČ:  DIČ:   
Sídlo:  Osoba předávající vozidlo:

#### Místo předání Předmětného vozidla

Adresa:

a

Klient  Číslo klienta:

Název:

Sídlo:  IČ:

Název a sídlo banky:  Číslo účtu:

Telefon:  Fax:

Osoba přebírající vozidlo (zástupce klienta):

Číslo OP/pasu:  RČ/datum narození:

#### Předmětné vozidlo

Typ/model:  nové / ojeté:  Druh:

SPZ/RZ:  Barva:  VIN/číslo karoserie:

Uvedení do provozu (měsíc a rok):  Stav tachometru:

Výbava:

Společnost ŠkoFIN, s.r.o. jako vlastník vozidla na základě uzavřené leasingové smlouvy č.  předává klientovi k užívání předmětné vozidlo.  
Klient předmětné vozidlo od společnosti ŠkoFIN s.r.o. na základě výše uvedené leasingové smlouvy přebírá za účelem jeho užívání.

Klient předmětné vozidlo v pořádku převzal:

dne:  v  hod.  min.

Vozidlo bylo klientem převzato ve stavu odpovídajícím novému vozu, resp. stáří vozu a počtu najetých kilometrů nového vozidla.

Klient dále potvrzuje, že  
k předmětnému  
vozidlu převzal:

- |   |   |
|---|---|
| <input type="checkbox"/> 2 klíče vč. bezp. kódů č. ....                     | <input type="checkbox"/> Osvědčení o registraci vozidla (ORV)                     |
| <input type="checkbox"/> Bezp. kód rádia č. ....                            | <input type="checkbox"/> Návod k použití vozidla                                  |
| <input type="checkbox"/> Identifikační kartu (ServiceCard) č. ....          | <input type="checkbox"/> ... Klíčů k mech. zabezpečení vozu                       |
| <input type="checkbox"/> Registrační značky RZ: ..... (nainstalováno)       | <input type="checkbox"/> Povinnou výbavu vozu                                     |
| <input type="checkbox"/> Potvrzení o oprávnění k používání vozidla (ČJ, AJ) | <input type="checkbox"/> kopii velkého Technického průkazu č.:<br>(dále jen „TP“) |

Vady zjištěné při  
převzetí vozidla:

Předání vozu klientovi bylo provedeno kontrolou identifikačního čísla vozidla (VIN), kontrolou vnějšího stavu vozidla a jeho interiéru, seznámením klienta se stavem mazadel a ostatních provozních kapalin, s množstvím pohonných hmot, seznámením s činností a obsluhou jednotlivých zařízení vozu a kontrolou registrační značky.

Klient potvrzuje, že zkontroloval shodnost údajů uvedených v TP, ve výše uvedené smlouvě o finančních službách uzavřené se společností ŠkoFIN s.r.o. a v tomto protokolu o převzetí motorového vozidla s údaji uvedenými na předmětném vozidle.

Klient potvrzuje, že byl seznámen s činností vozidla, byl přítomen při kontrole převzetí vozidla a zkušební jízdě, pokud byla na základě požadavků klienta uskutečněna. Dále prohlašuje, že byl řádně seznámen s obsluhou vozidla a veškerými povinnostmi předepsanými výrobcem, dovozcem i dodavatelem vztahujícími se k provozu předmětného vozidla a převzal k tomuto vozidlu kompletní dokumentaci (především servisní knížku a návod k obsluze).

Klient potvrzuje, že vozidlo přejímá ve stavu způsobilém k obvyklému užívání v nepoškozeném stavu.



# VOLKSWAGEN FINANCIAL SERVICES

ÚVĚR. LEASING. POJIŠTĚNÍ. MOBILITA.

## Aktivace

Okamžikem předání a převzetí předmětného vozidla dochází k aktivaci smlouvy o operativním leasingu č..... Od tohoto okamžiku je klient oprávněn po sjednanou dobu trvání operativního leasingu užívat předmětné vozidlo a využívat služeb sjednaných ve smlouvě o operativního leasingu č. .... k předmětnému vozidlu.

## Prohlášení osoby přebírající vozidlo

Potvrzuji, že jsem předmětné vozidlo viděl/a a prohlašuji, že jsem ověřil/a soulad údajů v technickém průkazu a na vozidle, zejména VIN, registrační značku, druh, značku, model a typ vozidla. Dále prohlašuji, že předmětné vozidlo je způsobilé k obvyklému užívání, má platnou technickou kontrolu, je v nepoškozeném stavu a obsahuje uváděnou doplňkovou výbavu.

## Prohlášení osoby předávající vozidlo

Jako oprávněná osoba zástupce Společnosti prohlašuji, že jsem pověřen ze své funkce nebo statutárním orgánem zástupce k veškerým jednáním s klientem při předání předmětného vozidla a sepsání tohoto protokolu o převzetí vozidla.

Při předávání předmětného vozidla jsem ověřil/a totožnost přejímací osoby a pořídil/a fotokopii průkazu totožnosti. V případě, že předmětné vozidlo přebírá jménem klienta zmocněnec, jsem ověřil/a jeho oprávnění podle plné moci.

V  Dne

Za společnost ŠkoFIN s.r.o.

V  Dne

Za klienta

Zástupce:

Jméno a podpis

Jméno a podpis