

Česká republika – Státní pozemkový úřad

Sídlo: Husinecká 1024/11a, 130 00 Praha 3 – Žižkov, IČ: 01312774, DIČ: CZ01312774
zastoupená ředitelem Krajského pozemkového úřadu pro Ústecký kraj (dále jen "KPÚ"),
adresa: Husitská 1071/2, 41502 Teplice,
PhDr. Ing. Mgr. Oldřich Valha, MBA,
(dále jen "převádějíci")

a

Obec Polepy
se sídlem [REDACTED] Polepy 41147,
IČ: 00264202
zastoupená starostou [REDACTED]
(dále jen "nabyvatel")

u z a v í r a j í

podle § 18a, zákona č. 229/1991 Sb., ve znění pozdějších předpisů (dále jen "zákon o půdě")

smlouvu o převodu nemovitých věcí číslo: 1R20/38

ČI. I.

Státní pozemkový úřad (dále jen "SPÚ") jako převádějíci je příslušný hospodařit s nemovitými věcmi (dále jen nemovitost) ve vlastnictví státu, vedenou na listu vlastnictví 10002 u Katastrálního úřadu pro Ústecký kraj se sídlem v Ústí nad Labem, Katastrální pracoviště Litoměřice pro katastrální území Encovany, obec Polepy.

SPÚ převádí touto smlouvou do vlastnictví nabyvatele následující pozemek:, včetně jeho veškerých součástí

Parc.č.	druh pozemku	ost.součásti, přísl.	výměra	cena
3	vodní plocha	15 540,00 Kč	831 m ²	26 359,62 Kč
Za smlouvu celkem:			831 m²	26 359,62 Kč

Česká republika nabyla vlastnické právo k převáděným nemovitostem na základě knihovní vložky č. 1852 a rozhodnutí Odboru vodního hospodářství v Litoměřicích o určení správy, provozu a údržby hospodářské nádrže v k. ú. Encovany.

Převáděná nemovitost byla oceněna ve znaleckém posudku soudního znalce [REDACTED] ze dne 22. 2. 2019, pod č.j. 11200-58/2019, podle vyhl.č. 182/1988 Sb., ve znění vyhl.č. 316/1990 Sb., celkovou částkou 26 359,62 Kč (slovy: dvacetšesttisícčtyřiapadesátdevět korun českých šedesát dva haléře).

ČI. II.

Nárok na poskytnutí náhrady podle § 18a zákona o půdě vznikl:

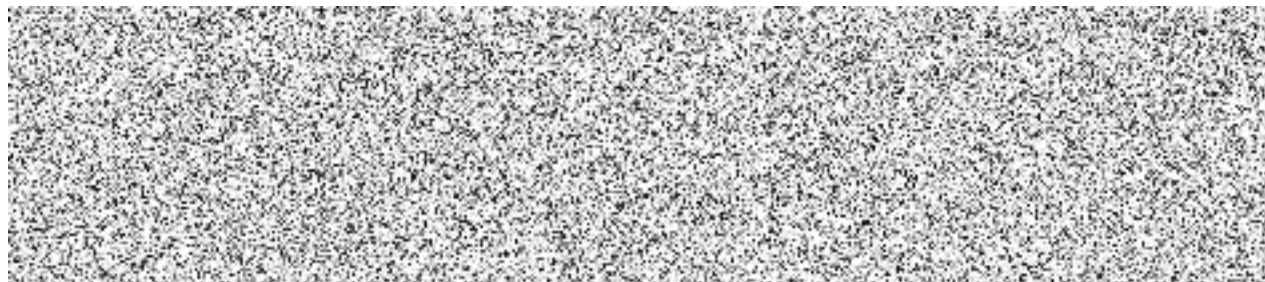



Z toho bude touto smlouvou vypořádáno 26 359,62 Kč.

Čl. III.

Převádějící převádí nabyvateli nemovitost, uvedenou v čl. I. této smlouvy, včetně součástí a příslušenství, se všemi právy a povinnostmi a nabyvatel ji do svého vlastnictví přijímá.

Nabyvatel prohlašuje, že jeho nárok, který má být touto smlouvou vypořádán, dosud vypořádán nebyl a že jej nepostoupil ani nepostoupí žádnému postupníkovi. Dále prohlašuje, že mu nebyla poskytnuta náhrada za porosty a příslušenství pozemků, které jsou započítávány do ceny nevydaných pozemků. Nepravdivé prohlášení a jednání učiněná nabyvatelem v rozporu s tímto prohlášením, činí tuto smlouvu neplatnou od samého počátku.

Čl. IV.

Obě smluvní strany shodně prohlašují, že jim nejsou známy žádné skutečnosti, které by uzavření smlouvy bránily. Nabyvatel dále prohlašuje, že je mu stav převáděné nemovitosti znám a tuto nemovitost do svého vlastnictví přijímá. Nabyvatel bere na vědomí skutečnost, že převádějící nezajišťuje zpřístupnění a vytyčování hranic pozemků.

Převáděná nemovitost není zatížena užívacími právy třetích osob.

Na převáděné nemovitosti jsou tyto havarijní výměry a závady: nefunkční přítok a odtok vodní nádrže, poškozené zpevněné okraje vodní nádrže, znečištěná voda v nádrži.

Čl. V.

Smlouva je uzavřena dnem jejího podpisu oběma smluvními stranami. Účastníci smlouvy jsou touto smlouvou vázáni až do pravomocného rozhodnutí katastrálního úřadu o návrhu na povolení vkladu do katastru nemovitostí. Vlastnické právo k převáděné nemovitosti včetně součástí a příslušenství, přechází na nabyvatele vkladem do katastru nemovitostí.

Tato smlouva nabývá účinnosti dnem uveřejnění v Registru smluv dle zákona č.340-2015 Sb., o zvláštních podmínkách účinnosti některých smluv, uveřejňování těchto smluv a o registru smluv (zákon o registru smluv). Uveřejnění této smlouvy v souladu se zákonem o registru smluv zajistí převádějící.

SPÚ jako správce osobních údajů dle zákona č. 110/2019 Sb., o zpracování osobních údajů a platného nařízení (EU) 2016/679 (GDPR), tímto informuje ve smlouvě uvedený subjekt osobních údajů, že jeho údaje uvedené v této smlouvě zpracovává pro účely realizace, výkonu práv a povinností dle této smlouvy. Uvedený subjekt osobních údajů si je vědom svého práva přístupu ke svým osobním údajům, práva na opravu osobních údajů, jakož i dalších práv vyplývajících z výše uvedené legislativy. Smluvní strany se zavazují, že při správě a zpracování osobních údajů budou dále postupovat v souladu s aktuální platnou a účinnou legislativou. Postupy a opatření se SPÚ zavazuje dodržovat po celou dobu trvání skartační lhůty ve smyslu § 2 písm. s) zákona č. 499/2004 Sb. o archivnictví a spisové službě a o změně některých zákonů, ve znění pozdějších předpisů.

V souvislosti s realizací práv a povinností vyplývajících z této smlouvy bude mít nabyvatel přístup k osobním údajům fyzických osob, které jsou uvedeny ve smlouvě/smlouvách, které byly těmito osobami uzavřeny se Státním pozemkovým úřadem. Nabyvatel se zavazuje, že přijme veškerá technická a bezpečnostní opatření, v rámci nabyvatele s nimi budou seznámeni jen případní zaměstnanci a partneři nabyvatele a nabyvatel nezpřístupní tyto osobní údaje třetím osobám. Nabyvatel prohlašuje, že je oprávněn shromažďovat, používat, přenášet, ukládat nebo jiným způsobem zpracovávat informace předávané SPÚ, včetně osobních údajů, jak jsou definovány příslušnými právními předpisy.

Obě smluvní strany se zavazují, že budou postupovat v souladu se zákonem č. 110/2019 Sb., o zpracování osobních údajů, a platným nařízením Evropského parlamentu a Rady EU 2016/679 („GDPR“). Tyto postupy

a opatření se smluvní strany zavazují dodržovat po celou dobu trvání skartační lhůty ve smyslu § 2 písm. s) zákona č. 499/2004 Sb. o archivnictví a spisové službě a o změně některých zákonů, ve znění pozdějších předpisů.

Čl. VI.

Návrh na povolení vkladu vlastnického práva do katastru nemovitostí na základě této smlouvy u příslušného katastrálního úřadu podává převádějí. Správní poplatky se dle ust. § 21a odst. 1 zákona o půdě a ust. § 8 odst. 1 zákona č. 634/2004 Sb., o správních poplatcích, nevyměňují.

Čl. VII.

Smluvní strany prohlašují, že tato smlouva je shodným a svobodným projevem jejich vůle a na důkaz toho připojují své podpisy.

V Litoměřicích dne 8. 1. 2020

.....
Česká republika – Státní pozemkový úřad
ředitel Krajského pozemkového úřadu
pro Ústecký kraj
PhDr. Ing. Mgr. Oldřich Valha, MBA
převádějí

.....
Obec Polepy
zast. starostou ~~Ing. Miroslav Štěpánek~~
nabyvatel

Za věcnou a formální správnost odpovídá
vedoucí pobočky Litoměřice
Ing. Milena Mikolášková

.....
podpis

Za správnost: Hamza

.....
podpis

Tato smlouva byla uveřejněna v Registru smluv, vedeném dle zákona č. 340/2015 Sb., o registru smluv.

datum registrace

ID smlouvy.....

ID verze.....

.....
registraci proved: Hamza Lukáš

V Litoměřicích dne

ID číslo převáděné nemovitosti: 2355,
Datum tisku: 6. 1. 2020 Verze programu Restituce: 5.87