

RÁMCOVÁ DOHODA NA DODÁVKY PRACOVNÍCH STEJNOKROJŮ PS I PRO HZS ČR







Číslo rámcové dohody dodavatele:	Č j: rámcové dohody centrálního zadavatele: MV-117518-17/PO-PSM-2019

Článek 1. Smluvní strany

Centrální zadavatel:	ČESKÁ REPUBLIKA - MINISTERSTVO VNITRA		
	Sídlo: Nad Štolou 936/3, 170 34 Praha 7		
	Kontaktní adresa: MV-GŘ HZS ČR, Kloknerova 26, pošt. přihrádka 69, 148 01, Praha 414		
	IČO: 00007064	DIČ: CZ 00007064	
	Bankovní spojení: ČNB Praha 1	Číslo účtu: 8908-881/0710	
	Zastoupená:		
	Ing. Tomášem Vlašánkem, vedoucím oddělení veřejných zakázek GR HZS ČR		
	Kontaktní osoba:		
			
	tel.: 	fax: 	e-mail: 
	tel.: 	Datová schránka: 84taiur	e-mail: 

(dále jen „centrální zadavatel“) na straně jedné

a

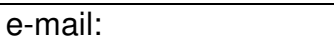
Dodavatel:	Vestimentum s.r.o.		
	Sídlo: Dlouhá 705/16, Staré Město, 110 00 Praha 1		
	IČO: 03650014	DIČ: CZ03650014	
	Zapsán v obchodním rejstříku vedeném Městským soudem v Praze		
	Oddíl: C	Vložka: 235648	
	Bankovní spojení: 	Číslo účtu: 	
	Jednající (zastoupený): 		
	tel. 	fax:	e-mail: 
	Kontaktní osoba: 		
	tel.: 	Datová schránka: buqtyk9	e-mail: 

(dále jen „dodavatel“) na straně druhé

podle ustanovení § 1746 odst. 2 zákona č. 89/2012 Sb., občanský zákoník ve znění pozdějších předpisů (dále jen „ObčZ“) uzavírají na veřejnou zakázku zadanou v otevřeném řízení podle § 3 písm. b) zákona č. 134/2016 Sb., o zadávání veřejných zakázek, v účinném znění (dále jen „zákon“), tuto rámcovou dohodu podle § 131 a 132 zákona (dále jen „rámcová dohoda“) na „**Dodávky pracovních stejnokrojů PS I pro HZS ČR – opakované vyhlášení**“.

Článek 2. Účel rámcové dohody

2.1 Účelem této rámcové dohody je vytvoření právního rámce a zabezpečení plynulého zásobování veřejných zadavatelů Hasičského záchranného sboru České republiky (dále jen „HZS ČR“) pracovními stejnokroji PS I po dobu 4 let od nabytí účinnosti této rámcové dohody v souladu s jejich potřebami.

2.2 Kupujícími jsou veřejní zadavatelé (adresy a kontaktní údaje jednotlivých organizačních složek HZS ČR, budou uvedeny v uzavřených kupních smlouvách).

2.3 Podkladem pro uzavření této rámcové dohody je nabídka dodavatele ze dne 11. října 2019, která byla podána na veřejnou zakázku zveřejněnou pod číslem MV-117518-2/PO-PSM-2019 (v Národním elektronickém nástroji pod systémovým číslem (https://nen.nipez.cz/Zadavaci_postup/N006-19-V00025213)).

Článek 3. Předmět rámcové dohody

Předmětem této rámcové dohody je stanovení podmínek pro dodávky zboží specifikovaného v čl. 6. této rámcové dohody, které bude dodavatel realizovat dle potřeb jednotlivých veřejných zadavatelů na základě kupních smluv, které jednotliví veřejní zadavatelé (jako kupující) s dodavatelem (jako prodávajícím) postupně uzavřou. Závazný vzor je uveden v příloze č. 2 této rámcové dohody.

Článek 4. Doba platnosti a účinnosti rámcové dohody

4.1 Tato rámcová dohoda nabývá platnosti dnem podpisu smluvních stran a dle § 6 odst. 1 zákona č. 340/2015 Sb., o zvláštních podmínkách účinnosti některých smluv, uveřejňování těchto smluv a o registru smluv, ve znění pozdějších předpisů (dále jen „zákon o registru smluv“), účinnosti dnem uveřejnění prostřednictvím registru smluv. Uzavírat kupní smlouvy na základě této rámcové dohody lze až do výše 14 131 800,00 Kč bez DPH nebo do 4 let od nabytí účinnosti této rámcové dohody.

4.2 Po dobu účinnosti této rámcové dohody lze od této dohody odstoupit pouze v souladu s ustanovením čl. 14. této rámcové dohody.

Článek 5. Postup při uzavírání kupních smluv

5.1 Veřejný zadavatel vyzve k poskytnutí plnění, zasláním návrhu kupní smlouvy, prostřednictvím Národního elektronického nástroje. Kupní smlouva bude v souladu se závazným vzorem uvedeným v příloze č. 2 této rámcové dohody.

5.2 Veřejní zadavatelé mohou vyzývat dodavatele k poskytnutí plnění kdykoliv po dobu účinnosti rámcové dohody.

5.3 Obdrží-li dodavatel výzvu veřejného zadavatele k uzavření kupní smlouvy, je povinen do 10 pracovních dnů ode dne jejího obdržení odeslat veřejnému zadavateli kupní smlouvu v elektronické podobě podepsanou ze strany dodavatele.

5.4 Uzavření kupní smlouvy musí být provedeno v době účinnosti rámcové dohody.

5.5 Smluvní vztahy vznikající z uzavřených kupních smluv se primárně řídí jejich ujednáními a není-li sjednáno v kupních smlouvách speciálně, pak touto rámcovou dohodou; není-li v kupní smlouvě nebo rámcové dohodě ujednáno speciálně, pak se řídí občanským zákoníkem (zejména úpravou kupní smlouvy či návazně úpravou závazkových smluvních vztahů) a dalšími všeobecně platnými českými kogentními právními předpisy a normami dopadajícími na předmětný kontrakt a zboží.

Článek 6.

Technická specifikace a předpokládané celkové množství

6.1 Obchodní podmínky sjednané v této rámcové dohodě platí pro dodání PS I specifikované v příloze č. 1 této rámcové dohody.

6.2 Dodání předmětu plnění zahrnuje úplné a řádné předání jednotlivých dodávek.

6.3 Předpokládaný maximální objem plnění až do výše 14 131 800,00 Kč bez DPH (viz odst 4.1 této smlouvy). Smluvní strany se výslovně dohodly, že se jedná pouze o předpokládaný objem předmětu plnění s tím, že skutečný objem předmětu plnění závisí na skutečných aktuálních potřebách jednotlivých veřejných zadavatelů.

6.4 Předmět plnění musí být zhotoven podle specifikace uvedené v příloze č. 1 této rámcové dohody.

Článek 7.

Doba a místo dodání, nabytí vlastnického práva, záruka

7.1 Dodavatel se zavazuje dodat předmět plnění nejpozději do 75 kalendářních dnů ode dne uzavření kupní smlouvy s veřejným zadavatelem.

7.2 Dodavatel je povinen dodat zboží v množství, kvalitě a jakosti dle rámcové dohody a při dodržení obchodních podmínek sjednaných v této rámcové dohodě včetně podmínek pro přepravu do místa dodání. Veřejný zadavatel je povinen dodané zboží převzít a zaplatit kupní cenu.

7.3 Centrální zadavatel si vyhrazuje právo kdykoliv po dobu účinnosti této rámcové dohody provést kontrolu jakosti dodaného zboží u kteréhokoliv veřejného zadavatele, který uzavře s dodavatelem kupní smlouvu. Provedením kontroly může centrální zadavatel pověřit i jinou osobu.

7.4 Centrální zadavatel je oprávněn v případě pochyb o souladu dodaného zboží se vzorky uloženými u centrálního zadavatele vybrat 1-3 kusů dodávaných pracovních stejnokrojů PS I, které nechá podrobit zkoušce, v rozsahu hodnot uvedených v protokolu ze zkušebny a uloženém spolu se vzorky, u akreditované zkušebny umístěné na území ČR (může se jednat o zkušebnu, která již prováděla zkoušku vzorků před uzavřením této dohody). V případě, že zkouška prokáže shodu nebo hodnoty lepší než uvedené v protokolu uloženém u centrálního zadavatele, platí zkoušky centrální zadavatel, v opačném případě platí zkoušky dodavatel. Budou-li vykázány u zkoušených pracovních stejnokrojů PS I nevyhovující výsledky jakékoliv měřené veličiny, jedná se o podstatné porušení této rámcové dohody dle čl. 14. této rámcové dohody.

7.5 Požadavky na záruku jsou uvedeny v závazném návrhu kupní smlouvy, který je přílohou této RD.

7.6 Konkrétní místo nebo místa dodání veřejný zadavatel uvede v kupní smlouvě.

Článek 8. Technické podmínky dodání

8.1 Dodavatel se zavazuje dodávat předmět plnění ve velikostech a provedení požadovaných veřejným zadavatelem.

8.2 Značení výrobků musí být v souladu podmínkami uvedenými v závazném návrhu kupní smlouvy, který je přílohou této RD.

Článek 9. Vady

Ujednání o vadách se řídí článkem VII závazného návrhu kupní smlouvy, který je přílohou této RD.

Článek 10. Cena zboží

10.1 Smluvní strany se ve smyslu zákona č. 526/1990 Sb., o cenách, ve znění pozdějších předpisů, dohodly na kupní ceně takto:

Název výstrojní součástky	Cena za 1 ks kus bez DPH v Kč	DPH 21% za 1 kus	Cena za 1 ks kus včetně DPH v Kč
Sako pánské tmavomodré	2 186,00	459,06	2 645,06
Sako pánské tmavomodré vyšivaná hodnost	2 186,00	459,06	2 645,06
Sako pánské tmavomodré měřenka	2 360,00	495,60	2 855,60
Sako pánské tmavomodré měřenka vyšivaná generálská hodnost	2 360,00	495,60	2 855,60
Kalhoty pánské tmavomodré	1 180,00	247,80	1 427,80
Kalhoty pánské tmavomodré měřenka	1 330,00	279,30	1 609,30
Kalhoty pánské letní	690,00	144,90	834,90
Kalhoty pánské letní měřenka	820,00	172,20	992,20
Sako dámské tmavomodré	1 998,00	419,58	2 417,58
Sako dámské tmavomodré vyšivaná hodnost	2 130,00	447,30	2 577,30
Sako dámské tmavomodré měřenka	2 130,00	447,30	2 577,30
Kalhoty dámské tmavomodré	960,00	201,60	1 161,60
Kalhoty dámské tmavomodré měřenka	1 090,00	228,90	1 318,90
Kalhoty dámské letní	590,00	123,90	713,90
Kalhoty dámské letní měřenka	680,00	142,80	822,80
Sukně dámská tmavomodrá	580,00	121,80	701,80

Sukně dámská tmavomodrá měřenka	660,00	138,60	798,60
Sukně dámská letní	560,00	117,60	677,60
Sukně dámská letní měřenka	690,00	144,90	834,90
Šaty dámské letní	1 100,00	231,00	1 331,00
Šaty dámské letní měřenka	1 180,00	247,80	1 427,80

10.2 Dodavatel se zavazuje dodávat zboží po dobu účinnosti této rámcové dohody jednotlivým veřejným zadavatelům za jednotkovou cenu.

10.3 Jednotková cena je považována za cenu nejvýše přípustnou. V této ceně jsou již zahrnuty veškeré náklady spojené s výrobou a dodáním zboží zejména včetně balného, cla, nákladů na přepravu, pojištění, cenových, inflačních a měnových výkyvů apod. Tato cena může být změněna pouze na základě právních předpisů, a to při změnách daňových sazeb (DPH). Zákonná změna výše DPH není důvodem uzavření dodatku k této rámcové dohodě dle čl. 15.14 této rámcové dohody.

Článek 11. Platební podmínky

Platební podmínky se řídí platebními podmínkami uvedenými v závazném návrhu kupní smlouvy, který je přílohou této RD .

Článek 12. Sankce

12.1 Centrální zadavatel je oprávněn požadovat na dodavateli smluvní pokutu ve výši 10 000,00 Kč (slovy: desetitisíc korun českých) v případě, že dodavatel odmítne na podkladě výzvy k poskytnutí plnění od veřejného zadavatele uzavřít kupní smlouvu ve lhůtě podle této rámcové dohody.

12.2 Tato sankce je stanovena jednotlivě za každý takový případ. Porušení této povinnosti dále zakládá právo centrálního zadavatele odstoupit od této rámcové dohody s dodavatelem dle čl. 14. této rámcové dohody.

12.3 Smluvní pokuty sjednané touto rámcovou dohodou zaplatí povinná strana nezávisle na zavinění.

12.4 Všechny výše uvedené smluvní pokuty považují smluvní strany za přiměřené povaze a významu závazku, který zajišťují.

Článek 13. Komunikace smluvních stran

13.1 Veškeré úkony mezi veřejnými zadavateli, centrálním zadavatelem a dodavatelem se uskutečňují písemně v listinné nebo elektronické podobě.

13.2 Písemnosti lze doručit osobně, prostřednictvím osoby, která provádí přepravu zásilek (kurýrní služba), prostřednictvím držitele poštovní licence podle zvláštního právního předpisu, elektronickými prostředky prostřednictvím datové schránky, nebo jiným způsobem.

13.3 Adresa či kontakty uvedené v kupních smlouvách i v této rámcové dohodě mohou být měněny jednostranným písemným oznámením doručeným příslušnou smluvní

stranou druhé smluvní straně s tím, že takováto změna se stane účinnou okamžikem doručení tohoto oznámení druhé smluvní straně.

13.4 Smluvní strany se zavazují veškerou komunikaci a korespondenci provádět pouze v českém jazyce; všechny písemnosti, dokumenty, návody, dodatky, certifikáty, prohlášení o shodě, faktury, doklady o revizích a zkouškách apod. budou výhradně v českém jazyce.

Článek 14. Odstoupení od rámcové dohody

14.1 Centrální zadavatel je oprávněn od této rámcové dohody odstoupit při podstatném porušení této rámcové dohody dodavatelem.

14.2 „Podstatným porušením této rámcové dohody ze strany dodavatele je **zejména:**“

- a) pokud dodavatel odmítne uzavřít kupní smlouvu podle této rámcové dohody,
- b) nedodržení smluvních podmínek garantujících vlastnosti a kvalitu zboží dle specifikace v této rámcové dohodě,
- c) budou-li vykázány u zkoušených pracovních stejnokrojů PS I (dle odstavce 7.4 této smlouvy) nevyhovující výsledky byť i jedné měřené veličiny,
- d) každé jednotlivé odstoupení od smlouvy kteréhokoliv veřejného zadavatele.

14.3 Centrální zadavatel je oprávněn od této dohody odstoupit také v případě že:

- a) vůči majetku prodávajícího probíhá insolvenční řízení, v němž bylo vydáno rozhodnutí o úpadku, pokud to právní předpisy umožňují,
- b) insolvenční návrh na prodávajícího byl zamítnut proto, že majetek prodávajícího nepostačuje k úhradě nákladů insolvenčního řízení,
- c) prodávající vstoupí do likvidace,
- d) uvedený účet v čl. 1 rámcové dohody není veden a zveřejněn v registru plátců DPH.

14.4 Účinky každého odstoupení od rámcové dohody nastávají okamžikem doručení písemného projevu vůle odstoupit od této dohody druhé smluvní straně. Odstoupení od dohody se nedotýká zejména nároku na smluvní pokuty.

Článek 15. Závěrečná ustanovení

15.1 Tato rámcová dohoda se řídí právním řádem České republiky.

15.2 V případě uzavření této rámcové dohody v dvojjazyčném znění je rozhodné znění v českém jazyce.

15.3 Tato dohoda se primárně řídí jejími ujednáními a není-li sjednáno v této dohodě speciálně, pak se řídí zákonem a ObčZ (zejména úpravou kupní smlouvy či návazně úpravou závazkových smluvních vztahů) a dalšími všeobecně platnými českými kogentními právními předpisy a normami dopadajícími na předmětný kontrakt a zboží.

15.4 Smluvní strany vylučují aplikaci ustanovení § 557 ObčZ na tuto rámcovou dohodu.

15.5 Smluvní strany se dohodly, že dodavatel přebírá podle § 1765 ObčZ riziko změny okolností, zejména v souvislosti s cenou za poskytnuté plnění.

15.6 Smluvní strany se dohodly na uplatnění ustanovení § 576 ObčZ, při posuzování vlivu nicotnosti (vady) této rámcové dohody na ostatní ustanovení.

15.7 Právo smluvních stran vyplývající z této rámcové dohody či jejího porušení se promlčuje ve lhůtě deseti (10) let ode dne, kdy právo mohlo být uplatněno poprvé.

15.8 Souhrn oznámení o zadání veřejných zakázek na základě této rámcové dohody bude v souladu s ustanovením § 137 zákona uveřejňován centrálním zadavatelem ve Věstníku veřejných zakázek. Rovněž tato rámcová dohoda bude uveřejněna v Registru smluv dle zákona 340/2015 Sb., o registru smluv. Zveřejnění zajistí centrální zadavatel.

15.9 Veškeré spory mezi smluvními stranami vzniklé z této rámcové dohody, kupních smluv nebo v souvislosti s nimi, budou přednostně řešeny smírně. Nebude-li smírného řešení dosaženo, budou spory řešeny v soudním řízení. Případná volba sudiště bude stanovena, dle veřejného zadavatele, v kupní smlouvě.

15.10 Dodavatel bez jakýchkoliv výhrad

a) souhlasí se zveřejněním svých identifikačních údajů a dalších údajů uvedených v této rámcové dohodě, včetně ceny za předmět plnění,

b) výslovně uvádí, že všechny informace, které poskytne centrálnímu zadavateli nebo veřejnému zadavateli v souvislosti s touto rámcovou dohodou nebo příslušnými kupními smlouvami, nejsou informace důvěrné ve smyslu ObčZ.

15.11 Centrální zadavatel a veřejní zadavatelé nenesou odpovědnost za jakoukoliv škodu vzniklou v souvislosti s uveřejněním či použitím informací, které byly poskytnuty dodavatelem v souvislosti s touto rámcovou dohodou nebo příslušnými kupními smlouvami.

15.12 Dodavatel prohlašuje, že plněním závazků dle příslušných kupních smluv nezasahuje do práv duševního vlastnictví třetích osob.

15.13 Tato rámcová dohoda je vyhotovena v elektronické podobě. Smluvní strana podepisující tuto dohodu jako druhá v pořadí je povinna prokazatelně doručit podepsanou dohodu druhé smluvní straně.



15.14 Tato rámcová dohoda může být doplňována nebo měněna pouze v těch částech, které nemají vliv na podmínky zadávacího řízení a to formou postupně číslovaných dodatků. Podstatná změna této rámcové dohody není přípustná. Za podstatnou změnu této rámcové dohody nejsou považovány změny dle § 222 zákona, v účinném znění.

15.15 Smluvní strany prohlašují, že předem souhlasí, v souladu se zněním zákona č. 106/1999 Sb., o svobodném přístupu k informacím, s možným zpřístupněním, či zveřejněním celé této rámcové dohody v jejím plném znění, jakož i všech úkonů a okolností s touto rámcovou dohodou souvisejících, ke kterému může kdykoliv v budoucnu dojít.

15.16 Na důkaz toho, že smluvní strany s obsahem této rámcové dohody souhlasí, rozumí jí a zavazují se k jejímu plnění, připojují své podpisy a prohlašují, že tato rámcová dohoda byla uzavřena podle jejich svobodné a vážné vůle prosté tísně.

15.17 Nedílnou součástí této rámcové dohody jsou přílohy č. 1 a 2.

- Příloha č. 1 - Podrobná specifikace
Příloha č. 2 - Závazný návrh kupní smlouvy

<p>Zástupce centrálního zadavatele V Praze, dne: viz el. podpis</p>  <p>Ing. Tomáš Vlašánek vedoucí oddělení veřejných zakázek GŘ HZS ČR</p>	<p>Dodavatel V Praze, dne: viz el. podpis</p> <hr/> 
--	---

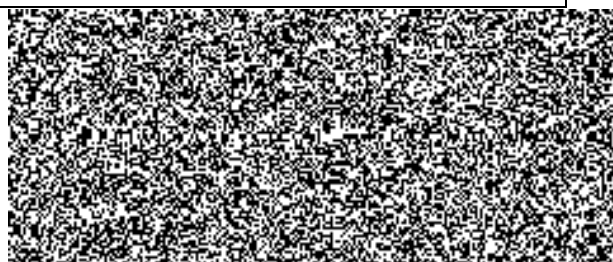

Technická specifikace předmětu smlouvy

Stejnokrokové součástky pracovního stejnokroje PS I pro HZS ČR

1. Všeobecná charakteristika a technický popis základních součástí PS I

1.1. Sako tmavomodré pánské / Sako tmavomodré pánské pro generály

Popis:

Sako tmavomodré pánské je součástí pracovního stejnokroje PS I, které příslušníci Hasičského záchranného sboru ČR používají v průběhu celého roku v různých klimatických podmínkách jak při pracovních, tak i slavnostních příležitostech. Provedení saka musí zajistit velice dobrý komfort při jeho nošení.

Sako je jednořadové, zapínané na 3 kovové knoflíky (zlaté nebo stříbrné).

Přední díly jsou členěné bočním dílkem a pasovým záševkem. Boční kapsy jsou výpustkové s patkou. Zadní díl je se středovým rozparkem. Dvoudílné rukávy jsou hlavicevé. Vrchní rukávy jsou v dolní části členěné manžetou. Mezi rukávem a manžetou je všitý výpustek šíře 3mm z vrchového materiálu v šedomodré barvě. Na pravém rukávu je našito označení příslušnosti k organizační části HZS ČR („domovenka“) a rukávový znak HZS ČR, na levém rukávu je našit velký státní znak ČR a dále může být našito označení příslušnosti k České republice. V průramkových švech jsou všité nárameníky. Sako je celopodšité. Do obou špiček límců je naražený botokroužek, do kterého je uchycen límcový odznak.

Sako pro generály má do špiček límců vyšité lipové ratolesti ve zlaté barvě. Nárameníky jsou dokola lemované fialovým saténovým výpustkem š. 0,3cm a vyšitou hodnotí a v dolní části rukávu všitý fialový saténový výpustek š. 0,3cm a našitý prýmek s vyšitými lipovými ratolestmi.

Přední díly - mají oddělený boční dílek a odšitý pasový záševek. Přední díly jsou vyztužené žíněnkou a lepícím prsním plakem. Na levém předním díle jsou vyšité 3 dírky, proti nim na pravém předním díle jsou našité 3 kovové knoflíky. Na pravém předním díle je 1 cm od náramenice a 2 cm od všití rukávu našitý umělohmotný knoflík pro uchycení ozdobné šňůry. Přední díly jsou bez náprsní kapsy.

Boční kapsy - jsou rovné, dvouvýpustkové s patkou, umístěné 1,5 cm před záševkem. Výpustky jsou z vrchového materiálu, šíře 0,5 cm, bez prošití. Délka kapsy (pro soutěžní vzorek) je 16 cm, šíře patky pod výpustkem je 6 cm. Patka je z vrchového materiálu, podšitá podšívku. Kapesní váček je z kapsoviny, podkladová podsádka z podšívky. Kapsa je skrytě uzašitá.

Zadní díl - středem šev v pokračování je středový rozparek. Záložka dole šíře 3 cm, přišitá na švy. Podkrytová strana rozparku prošitá 0,2 cm.

Límeč - vrchní límeč je z vlastního materiálu, se stojáčkem. Spodní límeč je plstěný, do průkrčníku všitý strojem cik- cak. Rožky límce jsou předšité, do špiček límce je naražený malý černý botový kroužek. Každý otvor je umístěn vždy v průsečíku kolmic vedených u obou okrajů límce, o shodné délce 25 mm, a to směrem ke každé z obou špiček límce. Límeč pro generálské hodnosti s vyšitými lipovými ratolestmi ve zlaté barvě. Rožky límce jsou zpevněné lepením. V průkrčníku vrchního límce je našité zavěšovací poutko cca 7 cm.

Rukávy - jsou dvoudílné, hlavicevé, u spodu loketního švu otevřený rozparek. Vrchní rukáv je v dolní části členěný manžetou širokou 10 cm, mezi manžetou a vrchním rukávem je všitý výpustek z vrchového materiálu v šíři 3 mm. Na manžetě jsou našité 2 knoflíky o průměru 15 mm. Záložka rukávu šíře 4 cm.

Na rukávech jsou našity níže uvedené vyšívání znaky a označení v souladu s Vyhláškou č. 407/2015 Sb. a Pokynem generálního ředitele HZS ČR č. 39/2016 ve znění pozdějších předpisů. Označení příslušnosti k České republice se umísťuje na levém rukávu tak, aby horní okraj tohoto znaku byl umístěn 20 mm pod rukávovým ramenním švem. Požadavek na našítí označení příslušnosti k České republice uplatňuje příslušný veřejný zadavatel v kupní smlouvě. Velký státní znak České republiky se umísťuje na levém rukávu tak, aby horní okraj tohoto znaku byl umístěn 90 mm pod rukávovým ramenním švem. Označení příslušnosti k organizační části HZS ČR se umísťuje na pravém rukávu tak, aby horní okraj tohoto znaku byl umístěn 20 mm pod rukávovým ramenním švem. Rukávový znak HZS ČR se umísťuje na pravém rukávu tak, aby horní okraj tohoto znaku byl umístěn 90 mm pod rukávovým ramenním švem. Půlkulaté výseče označení příslušnosti k České republice a označení příslušnosti k organizační části HZS ČR kopírují ramenní rukávové švy a jsou umístěny na střed. Velký státní znak ČR a rukávový znak HZS ČR, jsou rovněž umístěny na střed rukávu tj. v pomyslném prodloužení středové osy rukávu.

Rukáv pro generálské hodnosti má 10 cm od spodního okraje, přes vrchní i spodní rukáv, všitý fialový saténový výpustek š. 0,3 cm a našitý prýmek pro generály s vyšitými lipovými ratolestmi ve zlaté barvě.

Nárameníky - jsou všité, zhotovené z vrchového materiálu, vyztužené 1 x klíženkou a proužkem z klíženky, podložené plstí, prošité 0,3 cm. Nárameníky jsou všité do průmankového švu 2/3 do předního dílu a 1/3 do zadního dílu. Šíře nárameníku je 5,5 cm po celé délce, délka dle velikosti saka. V nárameníku je 1,7 cm od špičky vyražená dírka, proti dírce je pod náramenicovým švem na předním díle našitý kovový knoflík o průměru 15 mm. Proti knoflíku je na podšívce našitý umělohmotný knoflík.

Veřejný zadavatel může v kupní smlouvě uplatnit požadavek na nárameníky v provedení s vyšíváním hodnostním označením.

Nárameníky pro generálské hodnosti jsou dokola lemované fialovým saténovým výpustkem š. 0,3cm a vyšitou hodností ve zlaté barvě.

Podšívka - sako je celopodšité, zadní díl středem šev + záhyb, navazuje na rozparek, v průkrčníku složený záhyb.

Vnitřní kapsy - na obou předních dílech dvouvýpustkové kapsy. Otvor 14 cm, levá kapsa bez zapínání, pravá zapínání poutkem a knoflíkem. Poutko z podšívky, složené do tvaru trojúhelníku, v poutku vyšitá dírka. Na levém předním díle dole je zhotovená kapsa na zápalky, otvor 10 cm. Všechny kapsy mají výpustky z látky, šíře 5 mm, kapesní váčky jsou z kapsovinu, podkladová podsádka z podšívky, našitá s podehnutím. Všechny vnitřní kapsy jsou dokola prošité 0,2 cm, bez uzávěrek.

Sako je vyztužené vhodným lepícím (fixačním) materiálem vzhledem k vrchovému materiálu. Místa fixace přizpůsobit funkčnosti součástky.

Použité knoflíky a odznaky

Knoflíky kovové s očkem- zlaté nebo stříbrné, průměr 22 mm= 3ks pravý přední díl, průměr 15 mm = 4ks rozparky rukávů, 2ks nárameník.

Knoflíky umělohmotné- vel.24=2ks protiknoflík nárameníku, 1ks pravá vnitřní kapsa, 1ks pro přichycení ozdobné šňůry.

Límcový odznak - zlatý nebo stříbrný s trnem=2 ks.

Do levé vnitřní kapsy je v PE sáčku vložen 1 ks náhradního knoflíku od každého použitého druhu.

Značení na výrobku:

Výrobky jsou označeny textilní etiketou všitou do levé vnitřní kapsy, etiketa musí být stálobarevná i po údržbě. Etiketa obsahuje symboly pro ošetřování, údaje o výrobcí, materiálové složení, rok výroby, velikost a název výrobku. Každý výrobek bude dále označen papírovou visačkou, zavěšenou na dolním okraji levého rukávu. Visačka obsahuje údaje o výrobcí, název výrobku, velikost, fazonu.

Symbole ošetřování:



Balení výrobků:

Každý výrobek se dodává zavěšený na vhodném ramínku, zabalený do polyetylenové folie nebo jiného vhodného obalového materiálu podobného charakteru, k ochraně před znečištěním. Délka obalu musí přesahovat celkovou délku zavěšeného oděvu.

Technický nákres - sako tmavomodré pánské:

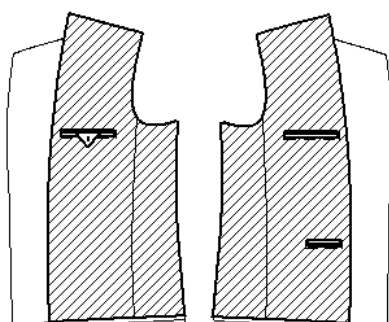
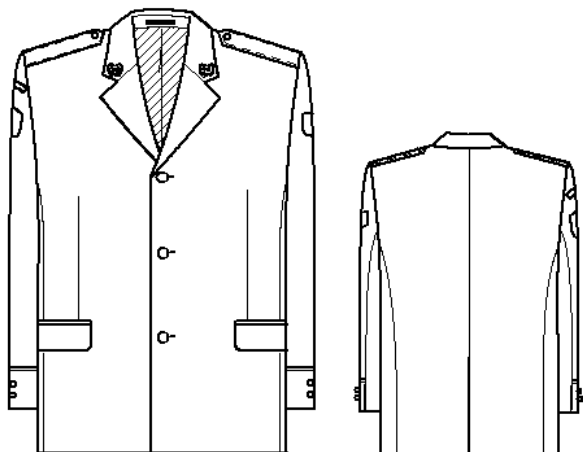

Technický nákres - sako tmavomodré pánské pro generály:

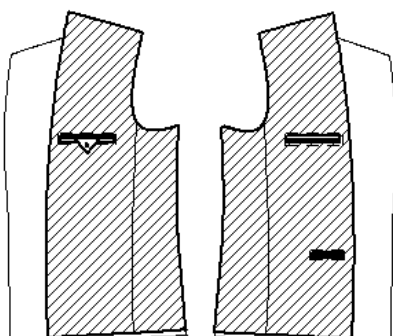
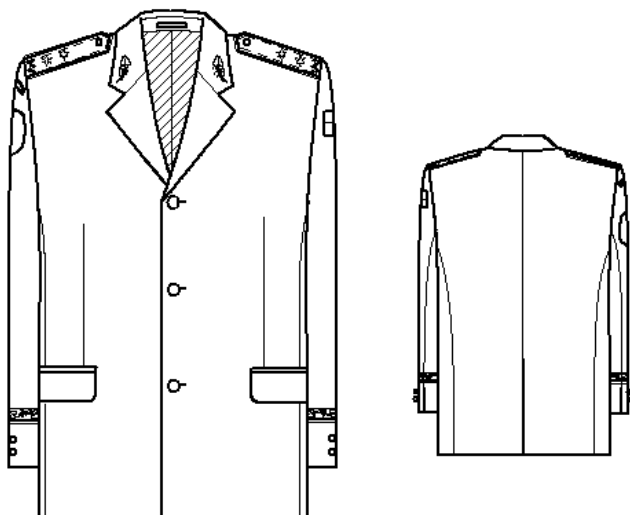

Tabulky měř:

Tabulka kontrolních měř – Sako pánské

VELIKOST		44	46	48	50	52	54	56	58	60	62	64	66	68
1/2 OBVODU HRUDNÍKU NA ZAPNUTÉM SAKU		51,5	53,5	55,5	57,5	59,5	61,5	63,5	65,5	67,5	69,5	71,5	73,5	75,5
1/2 OBVODU PASU NA ZAPNUTÉM SAKU		42,5	44,5	46,5	49,5	52,5	55,5	58,5	61,5	64,5	67,5	70,5	72,5	74,5
1/2 OBVODU SEDU NA ZAPNUTÉM SAKU		48,5	50,5	52,5	55	57,5	60	62,5	65	67,5	70	72,5	74,5	76,5
DÉLKA SAKA	1	164	74											
	2	170	76											
	3	176	78											
	4	182	80											
	5	188	82											
	6	194	84											
DÉLKA RUKÁVU	1	164	59											
	2	170	61											
	3	176	63											
	4	182	65											
	5	188	67											
	6	194	69											
DÉLKA ROZPARKU ZD	1	164	25											
	2	170	26											
	3	176	27											
	4	182	28											
	5	188	29											
	6	194	30											

Tolerance ± 2 %

Míry jsou uvedeny v cm

1.2. Kalhoty tmavomodré pánské / Kalhoty tmavomodré pánské pro generály

Popis:

Kalhoty tmavomodré pánské jsou součástí pracovního stejnokroje PS I, které příslušníci Hasičského záchranného sboru ČR používají v průběhu celého roku v různých klimatických podmínkách jak při pracovních, tak i slavnostních příležitostech. Provedení kalhot musí zajistit velice dobrý komfort při jejich nošení.

Kalhoty bez manžet, boční kapsy klínové, jedna zadní kapsa dvouvýpustková . Pasový límeček s možností úpravy obvodu pasu pomocí autospon. Límeček je zapnutý na knoflík a hák. V bočních švech jsou všité výpustky šíře 3mm z vrchového materiálu v šedomodré barvě. Kalhoty pro generály mají v bočních švech výpustek fialový saténový. Přední díly jsou podšité podšívkou do hloubky kolen.

Přední díly - na předním díle je 1 záhyb, vybrání 3,5 cm, záhyb je uzašitý do hloubky 2 cm, záhyb navazuje na přehyb kalhot, z lícni strany směřuje k bočnímu švu. Přední díly jsou podšité podšívkou do hloubky kolen.

Boční kapsy - klínové, délka kapesního otvoru (pro soutěžní vzore) je 19 cm, prošíty 0,5 cm, v ukončení uzávěrka. Kapesní váček z kapsoviny ze dvou částí, otvor pro

rozevření kapsy je olemovaný. Podkladová podsádka z vrchového materiálu, obnitkovaná a našitá na váček z kapsoviny, kapesní váček je dokola obnitkovaný s vložením lemovky.

Zadní díly - mají po jednom odšitém záševku, záševek je přežehlený z rubní strany k sedovému švu. Na pravém zadním díle dvouvýpustková kapsa zapnutá na díрку a knoflík vel. 24. Kapesní otvor (pro soutěžní vzorek) je 15 cm dlouhý, výpustky šíře 0,5 cm. V ukončení kapesního otvoru jsou uzávěrky, podkladová podsádka je z vrchového materiálu, obnitkovaná, našitá na kapesní váček z kapsoviny. Kapesní váček je dokola obnitkovaný s vložením lemovky.

Rozparek - zapínaný na zdrhovadlo s kovovým běžcem, lišta je v předním kraji prošitá z rubní strany, z lícni prošitá v šíři 3 cm, u spodu do kulata. Lišta obnitkovaná s vložením lemovky. Podkryt je podšitý kapsovinou, kolmo střiženou, zapravený přes límec, prodloužený po krokový šev, překrytý plastronem z kapsoviny, který je z jedné části, obnitkovaný a přichycený bodově na švy. V ukončení rozparku je svislá uzávěrka, z rubní strany je podkryt s lištou spojený uzávěrkou.

Pasový límec - šíře 3,5 cm, prodloužený 5 cm, ukončený rovně, zapnutý na díрку + knoflík + hák. Ve švu límce všito 6 poutek šíře 1 cm, poutka snížená pod límec tak, aby světlost poutek byla 5 cm, přichycená na díl, přehnutá, nahoře přichycená uzávěrkou k límci. V místě průhmatů bočních kapes je límec přestřižený a předšitý pasnicí, ke švu je všitý stahovací pásek z vrchového materiálu, pásek je našitý, přehnutý a prošitý ve všití 0,2 cm. Oba konce stahovačky jsou zajištěné uzávěrkou. Šíře stahovacího pásku je 2 cm. Přední a zadní část límce je spojena autosponou v tmavém matovém provedení, která umožňuje posunutí límce. Límec je podšitý pasnicí s protiskluzkou, prošitý ve švu límce, na sedovém švu zapravený pro snadné povolení v pase. Límec je v místě sedového švu odšitý a přichycený nahoře i dole bodovými uzávěrkami.

Švy a záložky - boční a krokové švy jsou obnitkované a rozžehlené, do bočních švů je všitý výpustek z vrchového materiálu v šedomodré barvě, sežehlený na polovinu a obnitkovaný, hotová šíře výpustku 3mm, z lícni strany obrácený do předního dílu. Kalhoty pro generály mají v bočních švech všitý fialový saténový výpustek. Sedový šev šíře 3,5 cm obnitkovaný, rozžehlený.

Záložka kalhot – šíře 4 cm, spodní okraj obnitkovaný, s našitým chránítkem, záložka zapořítá speciálním strojem.

Kalhoty jsou vyztuženy vhodným lepícím (fixačním) materiálem vzhledem k vrchovému materiálu. Místa fixace přizpůsobit funkčnosti součástky.

Použité knoflíky - umělohmotné, vel. 24 = 1ks rozparek, 1ks zadní kapsa, 1ks náhradního knoflíku je vložen v PE sáčku do zadní kapsy.

Značení na výrobku:

Výrobky jsou označeny textilní etiketou všitou nad zadní kapsu pod límec, etiketa musí být stálobarevná i po údržbě. Etiketka obsahuje symboly pro ošetřování, údaje o výrobcí, materiálové složení, rok výroby, velikost a název výrobku.

Každý výrobek bude dále označen papírovou visačkou, zavěšenou na první poutko předního dílu. Visačka obsahuje údaje o výrobcí, název výrobku, velikost, fazonu.

Symbole ošetřování:



Balení výrobků:

Každý výrobek se dodává zavěšený na vhodném ramínku, zabalený do polyetylenové folie nebo jiného vhodného obalového materiálu podobného charakteru, k ochraně před znečištěním. Délka obalu musí přesahovat celkovou délku zavěšeného oděvu.

Technický nákres - kalhoty tmavomodré pánské / pro generály:

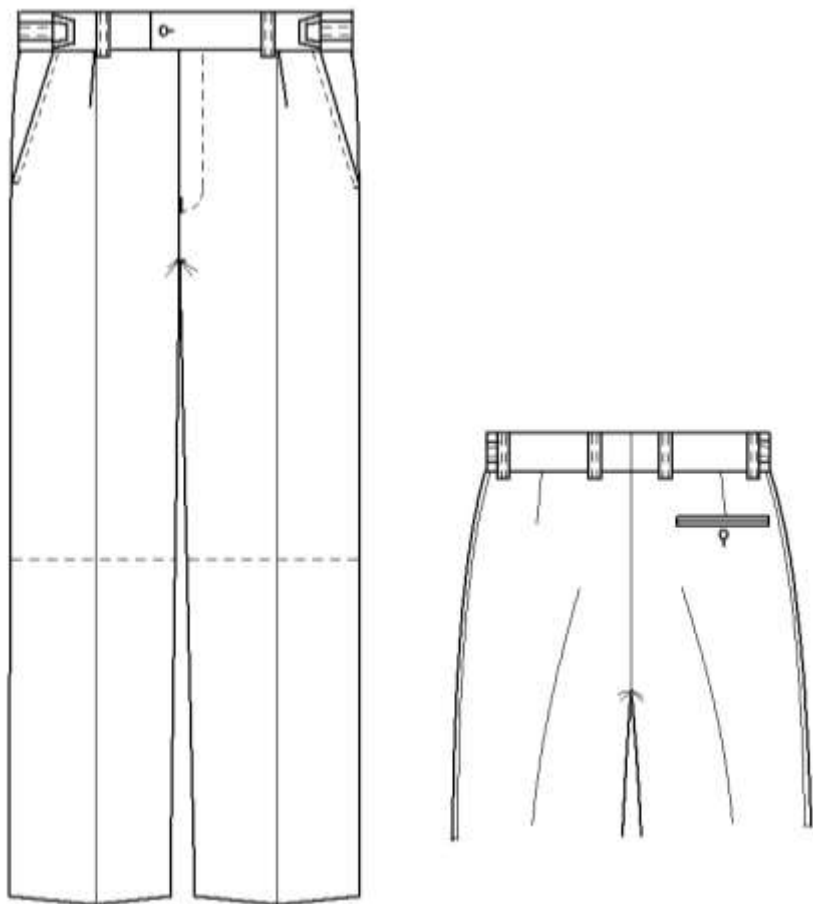

Tabulky měř:

Tabulka kontrolních měř – Kalhoty pánské

VELIKOST		44	46	48	50	52	54	56	58	60	62	64	66	68	Tolerance ± 2 %		
OBVOD PASU		36	38	40	43	46	49	52	55	58	61	64	66	68			
1/2 OBVODU SEDU		48,9	50,7	52,5	55	57,5	60	62,5	65	67,5	70	72,5	74,3	76,1			
DÉLKA KROKU	1	164	75,5	75	74,5	74	73,6	73	72,5	72	71,5	71	70,5	70		69,5	
	2	170	79	78,5	78	77,5	77	76,5	76	75,5	75	74,5	74	73,5		73	
	3	176	82,5	82	81,5	81	80,5	80	79,5	79	78,5	78	77,5	77		76,5	
	4	182	86	85,5	85	84,5	84	83,5	83	82,5	82	81,5	81	80,5		80	
	5	188	89,5	89	88,5	88	87,5	87	86,5	86	85,5	85	84,5	84		83,5	
	6	194	93	92,5	92	91,5	91	90,5	90	89,5	89	88,5	88	87,5		87	
DOLNÍ ŠÍŘE KALHOT	1	164	20,5	21	21	21,5	21,5	22	22	22,5	22,5	23	23,5	24		24	
	2	170	20,5	21	21	21,5	21,5	22	22	22,5	22,5	23	23,5	24	24		
	3	176	21	21,5	21,5	22	22	22,5	22,5	23	23	23,5	24	24,5	24,5		
	4	182	21	21,5	21,5	22	22	22,5	22,5	23	23	23,5	24	24,5	24,5		
	5	188	21,5	22	22	22,5	22,5	23	23	23,5	23,5	24	24,5	25	25		
	6	194	21,5	22	22	22,5	22,5	23	23	23,5	23,5	24	24,5	25	25		
BOČNÍ DÉLKA KALHOT	1	164	94														
	2	170	98,5														
	3	176	103														
	4	182	107,5														
	5	188	112														
	6	194	116,5														
Míry jsou uvedeny v cm																	

1.3. Sako tmavomodré dámské

Popis:

Sako tmavomodré dámské je součástí pracovního stejnokroje PS I, které příslušnice Hasičského záchranného sboru ČR používají v průběhu celého roku v různých klimatických podmínkách jak při pracovních, tak i slavnostních příležitostech. Provedení saka musí zajistit velice dobrý komfort při jeho nošení.

Sako je jednořadové zapnuté na 3 kovové knoflíky (zlaté nebo stříbrné). Přední díly jsou členěné z náramenice, kapsy dvouvýpustkové s patkou. Zadní díl má členící švy z průramku, středový šev. Rukávy dvoušvové, vrchní rukávy jsou v dolní části členěné manžetou. Mezi rukávem a manžetou je všitý výpustek šíře 3 mm z vrchového materiálu v šedomodré barvě. Na pravém rukávu je našito označení příslušnosti k organizační části HZS ČR („domovenka“) a rukávový znak HZS ČR, na levém rukávu je našit velký státní znak ČR a dále může být našito označení příslušnosti k České republice. V průramkových švech jsou všité nárameníky. Sako je celopodšíité. Do obou špiček límců je naražený botokroužek, do kterého je uchycen límcový odznak.

Přední díly - mají členící švy z náramenice sešité a rozžehlené. Na pravém předním díle jsou vyšité 3 dírky, proti nim na levém předním díle jsou našité 3 kovové knoflíky. Na pravém PD je 1 cm od náramenice a 2 cm od průramku našitý umělohmotný knoflík pro zachycení ozdobné šňůry. Přední díly jsou bez náprsní kapsy.

Boční kapsy - jsou rovné, dvouvýpustkové s patkou. Délka kapsy (pro soutěžní vzorek) je 15 cm, šíře patky pod výpustkem 5 cm. Patka z vrchového materiálu, podšitá podšívkou, bez prošití. Výpustky šíře 0,5 cm. Kapsy skrytě uzašité. Kapesní váčky z kapesoviny, podkladová podsádka z podšívky našitá na kapesní váček.

Zadní díl - středem je šev, bez rozparku, členící švy z průramku.

Rukávy – jsou dvoudílné hlavicové. Vrchní rukáv je v dolní části členěný manžetou širokou 9,5 cm, mezi manžetou a vrchním rukávem je všitý výpustek šíře 3 mm z vrchového materiálu v šedomodré barvě. Na manžetě jsou našité 2 knoflíky o průměru 15 mm.

Na rukávech jsou našity níže uvedené vyšívání znaky a označení v souladu s Vyhláškou č. 407/2015 Sb. a Pokynem generálního ředitele HZS ČR č. 39/2016 ve znění pozdějších předpisů. Označení příslušnosti k České republice se umísťuje na levém rukávu tak, aby horní okraj tohoto znaku byl umístěn 20 mm pod rukávovým ramenním švem. Požadavek na našití označení příslušnosti k České republice uplatňuje příslušný veřejný zadavatel v kupní smlouvě. Velký státní znak České republiky se umísťuje na levém rukávu tak, aby horní okraj tohoto znaku byl umístěn 90 mm pod rukávovým ramenním švem. Označení příslušnosti k organizační části HZS ČR se umísťuje na pravém rukávu tak, aby horní okraj tohoto znaku byl umístěn 20 mm pod rukávovým ramenním švem. Rukávový znak HZS ČR se umísťuje na pravém rukávu tak, aby horní okraj tohoto znaku byl umístěn 90 mm pod rukávovým ramenním švem. Půlkulaté výseče označení příslušnosti k České republice a označení příslušnosti k organizační části HZS ČR kopírují ramenní rukávové švy a jsou umístěny na střed. Velký státní znak ČR a rukávový znak HZS ČR, jsou rovněž umístěny na střed rukávu tj. v pomyslném prodloužení středové osy rukávu.

Límec - vrchní i spodní límec se stojáčkem z vlastního materiálu, rožky límce jsou zpevněné lepením, pro otvor na límcový odznak. Do špiček límce je naražený malý černý botový kroužek. Každý otvor je umístěn vždy v průsečíku kolmic vedených obou okrajů límce, o shodné délce 25 mm, a to směrem ke každé z obou špiček límce. V průkrčníku vrchního límce je našité zavěšovací poutko cca 7 cm.

Nárameníky - jsou všité, zhotovené z vrchového materiálu, vyztužené 1 x klíženkou a proužkem z klíženky, podložené plstí, prošité 0,3 cm. Nárameníky jsou všité do průramkového švu 2/3 do předního dílu a 1/3 do zadního dílu. Šíře nárameníku je 5,5 cm po celé délce, délka dle velikosti saka. V nárameníku je 1,7cm od špičky vyražená dírka, proti dírce je pod náramenicovým švem na předním díle našitý kovový knoflík o průměru 15 mm. Proti knoflíku je na podšívce našitý umělohmotný knoflík. Veřejný zadavatel může v kupní smlouvě uplatnit požadavek na nárameníky v provedení s vyšíváním hodnotným označením.

Podšívka - sako je celopodšité, členící švy shodné s látkovými, zadní díl přehyb + záhyb 1,5 cm.

Sako je podlepené vhodným lepícím (fixačním) materiálem vzhledem k vrchovému materiálu. Místa fixace přizpůsobit funkčnosti součástky.

Použité knoflíky a odznaky

Knoflíky kovové s očkem - zlaté nebo stříbrné, průměr 22 mm = 3ks pravý přední díl, průměr 15 mm = 4ks rukávy, 2ks nárameník.

Knoflíky umělohmotné - vel. 24 = 2ks protiknoflík nárameníku, 1ks pro přichycení ozdobné šňůry.

Límcový odznak - zlatý nebo stříbrný s trnem = 2 ks.

Do levé kapsy je v PE sáčku vložen 1 ks náhradního knoflíku od každého použitého druhu.

Značení na výrobku:

Výrobky jsou označeny textilní etiketou všitou do podšívkového levého předního švu, etiketa musí být stálobarevná i po údržbě. Etiketa obsahuje symboly pro ošetřování, údaje o výrobcu, materiálové složení, rok výroby, velikost a název výrobku.

Každý výrobek bude dále označen papírovou visačkou, zavěšenou na dolním okraji levého rukávu. Visačka obsahuje údaje o výrobcu, název výrobku, velikost, fazonu.

Symbole ošetřování:



Balení výrobků:

Každý výrobek se dodává zavěšený na vhodném ramínku, zabalený do polyetylenové folie nebo jiného vhodného obalového materiálu podobného charakteru, k ochraně před znečištěním. Délka obalu musí přesahovat celkovou délku zavěšeného oděvu.

Technický nákres - sako tmavomodré dámské:

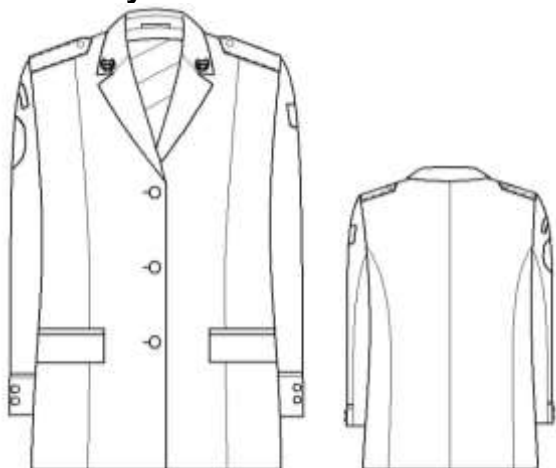

Tabulky měř:

Tabulka kontrolních měř – Sako dámské

VELIKOST			36	38	40	42	44	46	48	50	52	54	56	58	60	62	64
1/2 OBVODU HRUDNÍKU NA ZAPNUTÉM SAKU			42	44	46	48	50	52	54	56	58	60	62	64	66	68	70
1/2 OBVODU PASU NA ZAPNUTÉM SAKU			33	35	37	39	41	43	45	47	49	51	53	55	57	59	61
1/2 OBVODU SEDU NA ZAPNUTÉM SAKU			43	45	47	49	51	53	55	57	59	61	63	65	67	69	71
DÉLKA SAKA	2	158	65														
	3	164	67														
	4	170	69														
	5	176	71														
DÉLKA RUKÁVU	2	158	57														
	3	164	59														
	4	170	61														
	5	176	63														
Míry jsou uvedeny v cm			Tolerance hodnot $\pm 2\%$														

1.4. Kalhoty tmavomodré dámské

Popis:

Kalhoty tmavomodré dámské jsou součástí pracovního stejnokroje PS I, které příslušnice Hasičského záchranného sboru ČR používají v průběhu celého roku v různých klimatických podmínkách jak při pracovních, tak i slavnostních příležitostech. Provedení kalhot musí zajistit velice dobrý komfort při jejich nošení.

Kalhoty jsou na předním díle s odšitím po jednom záševku, kapsy boční klínové, zapínání na zdrhovadlo na předním díle. Zadní díl po dvou záševcích. Pasový límec je zapnutý na díрку a knoflík. V bočních švech jsou všité výpustky šíře 3mm z vrchového materiálu v šedomodré barvě.

Přední díl - po jednom záševku. Přední díly zažehleny do puku.

Boční kapsy – anglická lišta prošitá po obvodu, mírně zkosené, šíře lišty 10 mm, horní okraj kapsy je umístěný 40 mm od pasového švu a 30 mm od bočního švu, průhmat kapsy 155 mm dlouhý. Kapesní váček z kapsoviny, podkladová podsádka z vrchového materiálu přišitá na kapesní váčky, váčky z kapsoviny, obnitkované s vložením lemovky.

Zadní díl - s odšitými 2x2 záševky, zažehleny k bočnímu švu.

Rozparek - zapínaný na zdrhovadlo s kovovým běžcem. Švy nákrty a podkrty obnitkované. Podkrty z vrchového materiálu, prošité ve všití 0,2 cm. Nákrty prošité v šíři 3 cm u spodu do kulata. Ve spodní části 2 uzávěrky. V ukončení rozparku je svislá uzávěrka, z rubní strany je lišta s podkrtem spojená uzávěrkou.

Pasový límec - je celolátkový zhotovený z vrchového materiálu a má 2 části, 30 mm široký a vyztužený perfo páskem. Límec se zapíná na knoflík o průměru 24 mm, tmavomodré barvy a díрку, která je 12 mm od kraje, je prošitý z lícni strany po límci.

Švy a záložky - obnitkované, rozžehlené. Sedový šev šíře 2,5 cm obnitkovaný a rozžehlený. Do bočních švů je všitý výpustek z vrchového materiálu v šedomodré barvě, sežehlený na polovinu a obnitkovaný, hotová šíře výpustku 3mm, z lícni strany obrácený do předního dílu.

Záložka kalhot – šíře 4 cm, spodní okraj obnitkovaný s našitým chránítkem, záložka zapořitá speciálním strojem.

Kalhoty jsou vyztuženy vhodným lepícím (fixačním) materiálem vzhledem k vrchovému materiálu. Místa fixace přizpůsobit funkčnosti součástky.

Použitá knoflíky - umělohmotné, vel. 24 = 1 ks, 1 ks náhradního knoflíku je v PE sáčku vložen do levé kapsy.

Značení na výrobku:

Výrobky jsou označeny textilní etiketou všitou pod límec na levé straně, etiketa musí být stálobarevná i po údržbě. Etiketa obsahuje symboly pro ošetřování, údaje o výrobcu, materiálové složení, rok výroby, velikost a název výrobku.

Každý výrobek bude dále označen papírovou visačkou, zavěšenou na první poutko předního dílu. Visačka obsahuje údaje o výrobcu, název výrobku, velikost, fazonu.

Symboly ošetřování:



Balení výrobků:

Každý výrobek se dodává zavěšený na vhodném ramínku, zabalený do polyetylenové folie nebo jiného vhodného obalového materiálu podobného charakteru, k ochraně před znečištěním. Délka obalu musí přesahovat celkovou délku zavěšeného oděvu.

Technický náčrtek - kalhoty tmavomodré dámské:

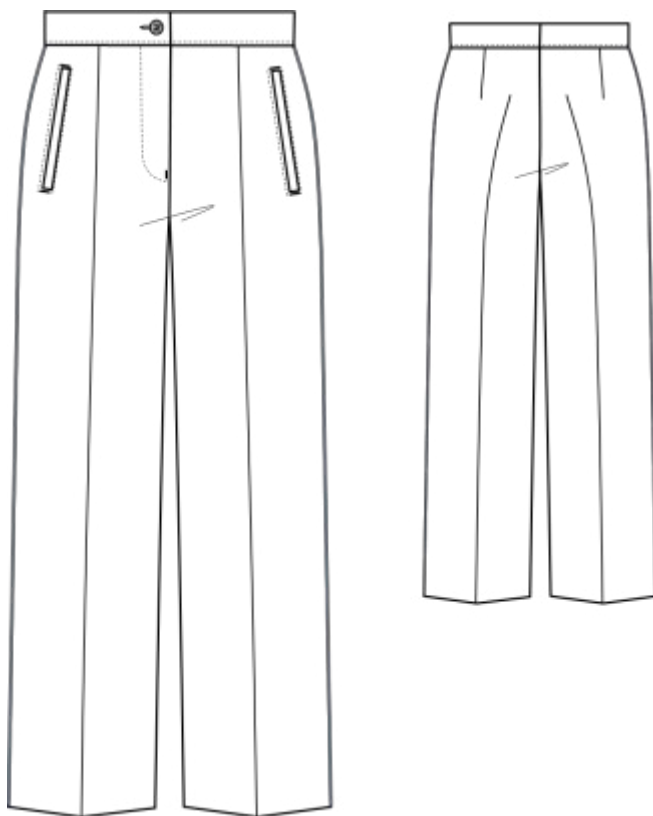

Tabulky měř:

Tabulka kontrolních měř – Kalhoty dámské

VELIKOST		36	38	40	42	44	46	48	50	52	54	56	58	60	62	64	
1/2 OBVODU PASU		29	31	33	35	37	39	41	43	45	47	49	51	53	55	57	
1/2 OBVODU SEDU		41,5	43,5	45,5	47,5	49,5	51,5	53,5	55,5	57,5	59,5	61,5	63,5	65,5	67,5	69,5	
BOČNÍ DÉLKA KALHOT BEZ PASOVÉHO LÍMCE	2	158	98														
	3	164	102														
	4	170	106														
	5	176	110														
KROKOVÁ DÉLKA KALHOT	2	158	79,5	79	78,5	78	77,5	77	76,5	76	75,5	75	74,5	74	73,5	73	72,5
	3	164	83	82,5	82	81,5	81	80,5	80	79,5	79	78,5	78	77,5	77	76,5	76
	4	170	86,5	86	85,5	85	84,5	84	83,5	83	82,5	82	81,5	81	80,5	80	79,5
	5	176	90	89,5	89	88,5	88	87,5	87	86,5	86	85,5	85	84,5	84	83,5	83
1/2 DOLNÍ ŠÍŘE KALHOT	2,3	158, 164	19	19	19,5	20	20,5	20,5	21	21	21,5	21,5	22	22	22,5	23	23,5
	4,5	170, 176	19,5	19,5	20	20,5	21	21	21,5	21,5	22	22	22,5	22,5	23	23,5	24
Míry jsou uvedeny v cm		Tolerance hodnot $\pm 2\%$															

1.5. Sukně tmavomodrá dámská

Popis:

Sukně tmavomodrá dámská je součástí pracovního stejnokroje PS I, kterou příslušnice Hasičského záchranného sboru ČR používají v průběhu celého roku v různých klimatických podmínkách jak při pracovních, tak i slavnostních příležitostech. Střih a provedení sukně musí zajistit velice dobrý komfort při jejím nošení.

Dámská sukně s rozparkem na zadním díle, podšitá podšívkou. Délka sukně je stanovena od středu kolenní česky ± 5 cm.

Přední díly - středem v přehybu, na každé straně odšito po 1 záševku, přežehlené k bočnímu švu.

Zadní díly - mají po dvou odšitých záševcích, z rubní strany přežehlené ke středovému švu. Zadní díly se středovým švem, ve švu je rozparek na zdrhovadlo s kovovým běžcem, prošitý po levém zadním díle. U spodního kraje je rozparek. Podkryt je prošitý 0,2 cm. Rozparek je ukončený šikmým prošitím.

Podšívka - na předních i zadních dílech složené záhyby. Otvor pro zdrhovadlo a rozparek je obnitkovaný, podehnutý a prošitý dokola 0,5 cm, dolní okraj 2 x podehnutý a prošitý.

Pasový límec - z vrchového materiálu, šíře 3,5 cm. Pravá strana (spodní) límce je prodloužená o 2 cm. Límec je zapnutý na díрку a umělohmotný knoflík vel. 24. Rubní strana límce je obnitkovaná. V místě bočních švů z rubní strany jsou našitá tkaná poutka na zavěšení.

Záložka - šíře 3 cm, obnitkovaná, zapravená speciálním strojem.

Švy - obnitkované, rozžehlené, středový šev 2 cm.

Sukně je vyztužena vhodným lepícím (fixačním) materiálem vzhledem k vrchovému materiálu. Místa fixace přizpůsobit funkčnosti součástky.

Značení na výrobku:

Výrobky jsou označeny textilní etiketou umístěnou na levém zadním díle, etiketa musí být stálobarevná i po údržbě. Etiketa obsahuje symboly pro ošetřování, údaje o výrobcu, materiálové složení, rok výroby, velikost a název výrobku. K etiketě je splintou připevněn náhradní umělohmotný knoflík.

Každý výrobek bude dále označen papírovou visačkou, zavěšenou na levém bočním švu. Visačka obsahuje údaje o výrobcu, název výrobku, velikost, fazonu.

Symbole ošetrování:



Balení výrobků:

Každý výrobek se dodává zavěšený na vhodném ramínku, zabalený do polyetylenové folie nebo jiného vhodného obalového materiálu podobného charakteru, k ochraně před znečištěním. Délka obalu musí přesahovat celkovou délku zavěšeného oděvu.

Technický náčrt - sukně tmavomodrá dámská:

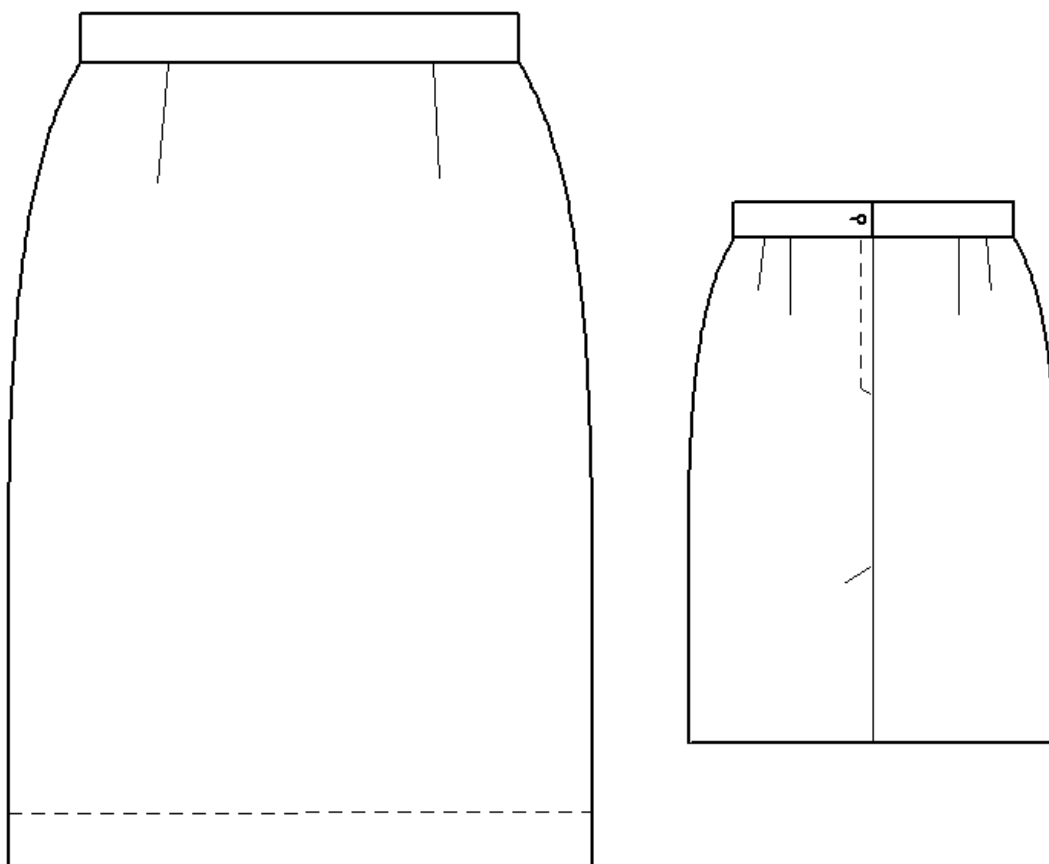

Tabulky měř:

Tabulka kontrolních měř – Sukně dámská

VELIKOST	36	38	40	42	44	46	48	50	52	54	56	58	60	62	64
1/2 OBVODU PASU	29	31	33	35	37	39	41	43	45	47	49	51	53	55	57
1/2 OBVODU SEDU	41	43	45	47	49	51	53	55	57	59	61	63	65	67	69
ZADNÍ DÉLKA SUKNĚ BEZ PASOVÉHO LÍMCE	2	158											47		
	3	164											50		
	4	170											53		
	5	176											56		
Míry jsou uvedeny v cm								Tolerance hodnot $\pm 2\%$							

2. Specifikace a ověřitelná kritéria materiálu

2.1. Vrchový základní materiál saka, kalhoty, sukně (barva tmavomodrá)

Poř. číslo	Parametr	Zkušební metoda	Požadovaná hodnota
1.	Materiálové složení	Připouští se tolerance podle článku 20 nařízení Evropského parlamentu a Rady (EU) č. 1007/2011, u elastanu je minimální podíl požadován vždy.	44% vlna, 54% pes, 2% elasthan
2.	Barvy dle trichromatických souřadnic CieLab Barva tmavomodrá	Měření barev spektrofotometricky ČSN EN 105 – J03	L = 16,34 a = 0,33 b = - 3,83 povolená odchylka L ± 1,2, a ± 0,5, b ± 0,5
3.	Vazba		Keprová 2/2 Z
4.	Šířka tkaniny		150 cm, ±2 cm
5.	Dostava (osnova/útek) na 1 cm (orientačně)	ČSN EN 1049-2	30/21 ±3%
6.	Plošná hmotnost	ČSN EN 12127:2000	250 g/m ² ± 5%
7.	Úhel zotavení	ČSN EN ISO 22313	Min 150°
8.	Pevnost min. (N) osnova/útek	ČSN EN ISO 13934-1	720/510
9.	Odolnost proti oděru 9 kPa	ČSN EN ISO 12947-2	Min. 30.000 otáček
10.	Odolnost proti žmolkování	ČSN EN ISO 12945-2	7000 ot. / stupeň 4
11.	Stálobarevnost v chemickém čištění	ČSN EN ISO 105-D01	Min.4
12.	Stálobarevnost v otěru suchý	ČSN EN ISO 105-X12	4-5
13.	Stálobarevnost při žehlení	ČSN EN ISO 105-X11	Min.4
	Stálobarevnost v potu	ČSN EN ISO 105-E04	Min.4
	Stálobarevnost ve vodě	ČSN EN ISO 105-E01	4-5
	Stálobarevnost na světle	ČSN EN ISO 105-B02	Min.5

2.2. Výpustky na manžetách sak a v bočních švech kalhot (barva šedomodrá pro praporčické a důstojnické hodnosti, barva vínová pro generálské hodnosti)

Poř. číslo	Parametr	Zkušební metoda	Požadovaná hodnota
1.	Materiálové složení	Připouští se tolerance podle článku 20 nařízení Evropského parlamentu a Rady (EU) č. 1007/2011, u elastanu je minimální podíl požadován vždy.	44% vlna, 54% pes, 2% elastan
2 a.	Barvy dle trichromatických souřadnic CieLab Barva šedomodrá	Měření barev spektrofotometricky ČSN EN 105 – J03, A05	L = 38,76 a = -2,62 b = -10,26 povolená odchylka L ± 1,2; a ± 0,5; b ± 0,5
2 b.	Barvy dle trichromatických souřadnic CieLab Barva fialová	Měření barev spektrofotometricky ČSN EN 105 – J03, A05	L = 34,42 a = 28,59 b = -1,46 povolená odchylka L ± 1,5; a ± 1; b ± 1
3.	Vazba		Keprová 2/2 Z
4.	Šířka tkaniny		150 cm, ±2 cm
5.	Dostava (osnova/útek) na 1 cm (orientačně)	ČSN EN 1049-2	30/21 ±3%
6.	Plošná hmotnost	ČSN EN 12127:2000	250 g/m ² ± 5%
7.	Úhel zotavení	ČSN EN ISO 22313	Min 150°
8.	Pevnost min. (N) osnova/útek	ČSN EN ISO 13934-1	720/510
9.	Odolnost proti oděru 9 kPa	ČSN EN ISO 12947-2	Min. 30.000 otáček
10.	Odolnost proti žmolkování	ČSN EN ISO 12945-2	7000 ot. / stupeň 4
11.	Stálobarevnost v chemickém čištění	ČSN EN ISO 105-D01	Min.4
12.	Stálobarevnost v otěru suchý	ČSN EN ISO 105-X12	4-5
13.	Stálobarevnost při žehlení	ČSN EN ISO 105-X11	Min.4
	Stálobarevnost v potu	ČSN EN ISO 105-E04	Min.4
	Stálobarevnost ve vodě	ČSN EN ISO 105-E01	4-5
	Stálobarevnost na světle	ČSN EN ISO 105-B02	Min.5

2.3. Podšívka sak, kalhot, sukni

Poř. číslo	Parametr	Zkušební metoda	Požadovaná hodnota
1.	Materiálové složení		100% polyester
2.	Barva		Tmavomodrá do barvy vrchového materiálu
3.	Plošná hmotnost	ČSN EN 12127:2000	67 g/m ² ± 5%
4.	Pevnost min. (N) osnova/útek	ČSN EN ISO 13934-1	min. 250/250
5.	Stálobarevnost v chemickém čištění	ČSN EN ISO 105-D01	Min.4
6.	Stálobarevnost v otěru suchý	ČSN EN ISO 105-X12	Min.4
7.	Stálobarevnost v potu	ČSN EN ISO 105-E04	Min.4
8.	Stálobarevnost ve vodě	ČSN EN ISO 105-E01	Min.4
9.	Stálobarevnost na světle	ČSN EN ISO 105-B02	Min.4

Podšívka, u všech výrobků kde je uvedena, je opatřena logem Hasičského záchranného sboru České republiky „HZS ČR“. Logo je na podšívce vytkáno nebo vybroušeno. Výška písma je 11 mm bez diakritiky, délka loga „HZS ČR“ je 53 mm, připouští se tolerance ± 10 %.

Vyobrazení opakovatelnosti vzoru a jeho rozměry:



2.4. Kapsovina sak a kalhot

Poř. číslo	Parametr	Zkušební metoda	Požadovaná hodnota
1.	Materiálové složení	Připouští se tolerance podle článku 20 nařízení Evropského parlamentu a Rady (EU) č. 1007/2011.	65% polyester, 35% bavlna
2.	Barva		černá
3.	Plošná hmotnost	ČSN EN 12127:2000	102 g/m ² ± 10%
4.	Pevnost min. (N) osnova/útek	ČSN EN ISO 13934-1	450/400
5.	Odolnost proti oděru 9 kPa	ČSN EN ISO 12947-2	Min. 20.000 otáček

3. Všeobecná charakteristika a technický popis letních součástek PS I

3.1. Kalhoty pánské letní / Kalhoty pánské letní pro generály

Popis:

Kalhoty pánské letní jsou výběrovou součástkou pracovního stejnokroje PS I, které příslušníci Hasičského záchranného sboru ČR používají zejména v jarním a letním období. Nosí se bez saka, pouze s košilí nebo polokošilí. Provedení kalhot musí zajistit velice dobrý komfort při jejich nošení.

Kalhoty bez manžet, boční kapsy klínové, jedna zadní kapsa dvouvýpustková. Pasový límeč s možností úpravy obvodu pasu pomocí autospon v tmavém matovém provedení. Límeč je zapnutý na knoflík a hák. V bočních švech jsou všité výpustky šíře 3mm z vrchového materiálu v šedomodré barvě. Kalhoty pro generály mají v bočních švech všité výpustek saténový fialový. Přední díly jsou podšité podšívku do hloubky kolen.

Přední díly - na předním díle je 1 záhyb, vybrání 3,5 cm, záhyb je uzašitý do hloubky 2 cm, záhyb navazuje na přehyb kalhot, z lící strany směřuje k bočnímu švu. Přední díly jsou podšité podšívku do hloubky kolen.

Boční kapsy - klínové, délka kapesního otvoru (pro soutěžní vzorek) je 19 cm, prošitý 0,5 cm, v ukončení uzávěrka. Kapesní váček z kapsoviny ze dvou částí, otvor pro rozevření kapsy je olemovaný. Podkladová podsádka z vrchového materiálu, obnitkovaná a našitá na váček z kapsoviny, kapesní váček je dokola obnitkovaný s vložením lemovky.

Zadní díly - mají po jednom odšitém záševku, záševek je přežehlený z rubní strany k sedovému švu. Na pravém zadním díle dvouvýpustková kapsa zapnutá na díрку a knoflík vel. 24. Kapesní otvor (pro soutěžní vzorek) je 15 cm dlouhý, výpustky šíře 0,5

cm. V ukončení kapesního otvoru jsou uzávěrky, podkladová podsádka je z vrchového materiálu, obnitkovaná, našitá na kapesní váček z kapsovinu. Váček je dokola obnitkovaný s vložením lemovky.

Rozparek - zapínaný na zdrhovadlo s kovovým běžcem, lišta je v předním kraji prošitá z rubní strany, z lícni prošitá v šíři 3 cm, u spodu do kulata. Lišta obnitkovaná s vložením lemovky. Podkryt je podšitý kapsovinou, kolmo střiženou, zapravený přes límec, prodloužený po krokový šev, překrytý plastronem, který je z jedné části, obnitkovaný a přichycený bodově na švy. V ukončení rozparku je svislá uzávěrka, z rubní strany je podkryt s lištou spojený uzávěrkou.

Pasový límec - šíře 3,5 cm, prodloužený 5 cm, ukončený rovně, zapnutý na díрку + knoflík + hák. Ve švu límce všito 6 poutek šíře 1 cm, poutka snížená pod límec tak, aby světlost poutek byla 5 cm, přichycená na díl, přehnutá, nahoře přichycená uzávěrkou k límci. V místě průhmatů bočních kapes je límec přestřižený a předšitý pasnicí, ke švu je všitý stahovací pásek z vrchového materiálu, pásek je našitý, přehnutý a prošitý ve všití 0,2 cm. Oba konce stahovačky jsou zajištěné uzávěrkou. Šíře stahovacího pásku je 2 cm. Přední a zadní část límce je spojena autosponou v tmavém matovém provedení, která umožňuje posunutí límce. Límec je podšitý pasnicí s protiskluzkou, prošitý ve švu límce, na sedovém švu zapravený pro snadné povolání v pase. Límec je v místě sedového švu odšitý a přichycený nahoře i dole bodovými uzávěrkami.

Švy a záložky - boční a krokové švy obnitkované a rozžehlené, do bočních švů je všitý výpustek z vrchového materiálu v šedomodré barvě, sežehlený na polovinu a obnitkovaný, hotová šíře výpustku 3 mm, z lícni strany obrácený do předního dílu. Kalhoty pro generály mají v bočních švech všitý výpustek saténový fialový. Sedový šev šíře 3,5 cm obnitkovaný, rozžehlený.

Záložka kalhot – šíře 4 cm, spodní okraj obnitkovaný, s našitým chránítkem, záložka zapořítá speciálním strojem.

Kalhoty jsou vyztuženy vhodným lepícím (fixačním) materiálem vzhledem k vrchovému materiálu. Místa fixace přizpůsobit funkčnosti součástky.

Použité knoflíky - umělohmotné, vel. 24 = 1ks rozparek, 1ks zadní kapsa, 1ks náhradního knoflíku je vložen v PE sáčku do zadní kapsy.

Značení na výrobku:

Výrobky jsou označeny textilní etiketou všitou nad zadní kapsu pod límec, etiketa musí být stálobarevná i po údržbě. Etiketa obsahuje symboly pro ošetřování, údaje o výrobcu, materiálové složení, rok výroby, velikost a název výrobku.

Každý výrobek bude dále označen papírovou visačkou, zavěšenou na první poutko předního dílu. Visačka obsahuje údaje o výrobcí, název výrobku, velikost, fazonu.

Symbols ošetřování:



Balení výrobků:

Každý výrobek se dodává zavěšený na vhodném ramínku, zabalený do polyetylenové folie nebo jiného vhodného obalového materiálu podobného charakteru, k ochraně před znečištěním. Délka obalu musí přesahovat celkovou délku zavěšeného oděvu.

Technický náčrt - kalhoty pánské letní / pro generály:

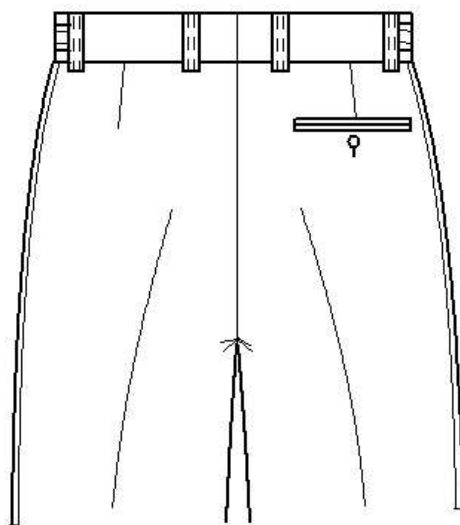
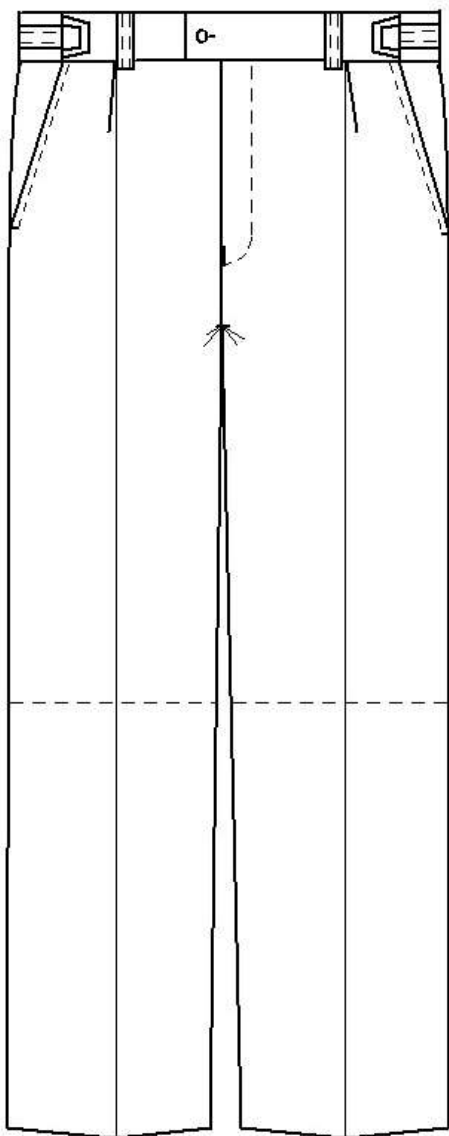

Tabulky měř:

Tabulka kontrolních měř – Kalhoty pánské letní

VELIKOST		44	46	48	50	52	54	56	58	60	62	64	66	68	Tolerance ± 2 %	
OBVOD PASU		36	38	40	43	46	49	52	55	58	61	64	66	68		
1/2 OBVODU SEDU		48,9	50,7	52,5	55	57,5	60	62,5	65	67,5	70	72,5	74,3	76,1		
DÉLKA KROKU	1	164	75,5	75	74,5	74	73,6	73	72,5	72	71,5	71	70,5	70		69,5
	2	170	79	78,5	78	77,5	77	76,5	76	75,5	75	74,5	74	73,5		73
	3	176	82,5	82	81,5	81	80,5	80	79,5	79	78,5	78	77,5	77		76,5
	4	182	86	85,5	85	84,5	84	83,5	83	82,5	82	81,5	81	80,5		80
	5	188	89,5	89	88,5	88	87,5	87	86,5	86	85,5	85	84,5	84		83,5
	6	194	93	92,5	92	91,5	91	90,5	90	89,5	89	88,5	88	87,5		87
DOLNÍ ŠÍŘE KALHOT	1	164	20,5	21	21	21,5	21,5	22	22	22,5	22,5	23	23,5	24		24
	2	170	20,5	21	21	21,5	21,5	22	22	22,5	22,5	23	23,5	24	24	
	3	176	21	21,5	21,5	22	22	22,5	22,5	23	23	23,5	24	24,5	24,5	
	4	182	21	21,5	21,5	22	22	22,5	22,5	23	23	23,5	24	24,5	24,5	
	5	188	21,5	22	22	22,5	22,5	23	23	23,5	23,5	24	24,5	25	25	
	6	194	21,5	22	22	22,5	22,5	23	23	23,5	23,5	24	24,5	25	25	
BOČNÍ DÉLKA KALHOT	1	164	94													
	2	170	98,5													
	3	176	103													
	4	182	107,5													
	5	188	112													
	6	194	116,5													
Míry jsou uvedeny v cm																

3.2. Kalhoty dámské letní

Popis:

Kalhoty dámské letní jsou výběrovou součástí pracovního stejnokroje PS I, které příslušnice Hasičského záchranného sboru ČR používají zejména v jarním a letním období. Nosí se bez saka, pouze s košilí nebo polokošilí. Provedení kalhot musí zajistit velice dobrý komfort při jejich nošení.

Kalhoty jsou na předním díle s odšitím po jednom záševku, kapsy anglická lišta, zapínání na zdrhovadlo na předním díle. Zadní díl po dvou záševcích. Pasový límec celolátkový, délka zajištěná chránítkem. V bočních švech jsou všité výpustky šíře 3 mm z vrchového materiálu v šedomodré barvě.

Přední díl - po jednom záševku. Přední díly zažehleny do puku.

Boční kapsy - klínové, otvor prošitý 0,5 cm, v ukončení uzávěrka. Kapesní váček z kapsoviny ze dvou částí, otvor pro rozevření kapsy je olemovaný. Podkladová podsádka z vrchového materiálu, obnitkovaná a našitá na váček z kapsoviny, kapesní váček je dokola obnitkovaný s vložením lemovky.

Zadní díl - s odšitými 2x2 záševky, zažehleny k bočnímu švu.

Rozparek - zapínaný na zdrhovadlo s kovovým běžcem a hák. Švy nákrytu a podkrytu obnitkované. Podkryt z vrchového materiálu, prošitý ve všití 0,2cm. Nákrýt prošitý v šíři 3 cm u spodu do kulata. Ve spodní části 2 uzávěrky. V ukončení rozparku je svislá uzávěrka, z rubní strany je lišta s podkrytem spojená uzávěrkou.

Pasový límec - šíře 3,5 cm z vlastního materiálu, prodloužení 3 cm, zapnutý na díрку + knoflík. V místě průhmatů bočních kapes je límec přestřižený, ke švu je našitý stahovací pásek z vrchového materiálu, pásek je našitý, přehnutý a prošitý ve všití 0,2 cm. Oba konce stahovačky jsou zajištěné uzávěrkou. Šíře stahovacího pásku je 2 cm. Přední a zadní část límce je spojena autosponou v tmavém matovém provedení, která umožňuje posunutí límce. Límec je prošitý ve švu límce. Ve švu límce všito 6 poutek šíře 1 cm, poutka snižená pod límec tak, aby světlost poutek byla 5 cm, přichycená na díl, přehnutá, nahoře přichycená uzávěrkou k límci.

Švy a záložky - obnitkované, rozžehlené. Sedový šev šíře 2,5 cm obnitkovaný a rozžehlený. Do bočních švů je všitý výpustek z vrchového materiálu v šedomodré barvě, sežehlený na polovinu a obnitkovaný, hotová šíře výpustku 3mm, z lícni strany obrácený do předního dílu.

Záložka kalhot – šíře 4 cm, spodní okraj obnitkovaný, s našitým chránítkem, záložka zapravená speciálním strojem.

Kalhoty jsou vyztuženy vhodným lepícím (fixačním) materiálem vzhledem k vrchovému materiálu. Místa fixace přizpůsobit funkčnosti součástky.

Použité knoflíky - umělohmotné, vel. 24 = 1 ks, 1 ks náhradního knoflíku je v PE sáčku vložen do levé kapsy.

Značení na výrobku:

Výrobky jsou označeny textilní etiketou všitou pod límec na levé straně, etiketa musí být stálobarevná i po údržbě. Etiketka obsahuje symboly pro ošetřování, údaje o výrobcu, materiálové složení, rok výroby, velikost a název výrobku.

Každý výrobek bude dále označen papírovou visačkou, zavěšenou na první poutko předního dílu. Visačka obsahuje údaje o výrobcu, název výrobku, velikost, fazonu.

Symby ošetřování:

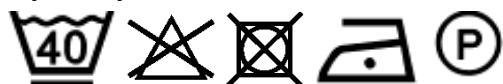

Balení výrobků:

Každý výrobek se dodává zavěšený na vhodném ramínku, zabalený do polyetylenové folie nebo jiného vhodného obalového materiálu podobného charakteru, k ochraně před znečištěním. Délka obalu musí přesahovat celkovou délku zavěšeného oděvu.

Technický náčrt - kalhoty dámské letní:

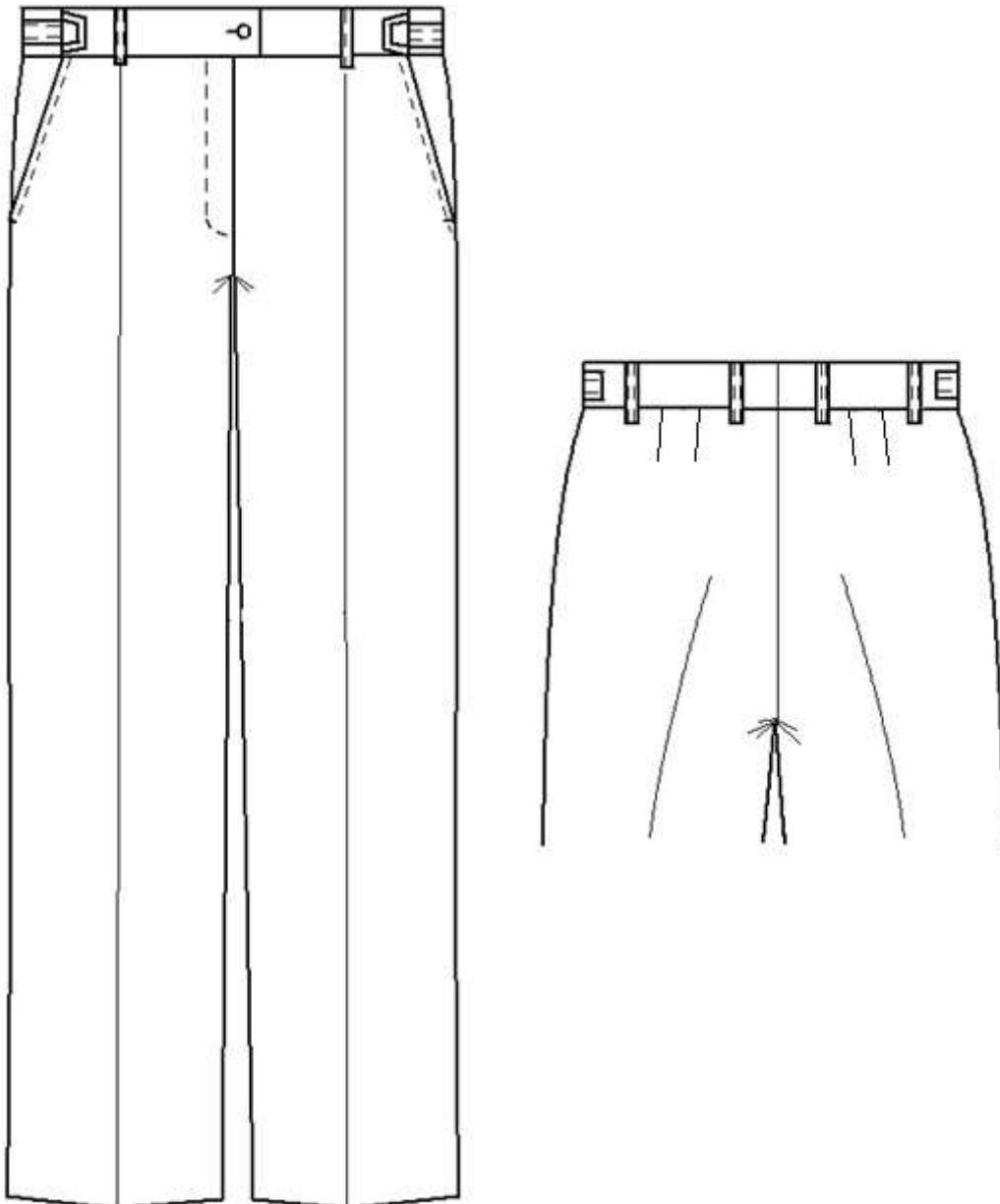

Tabulky měř:

Tabulka kontrolních měř – Kalhoty dámské letní

VELIKOST			36	38	40	42	44	46	48	50	52	54	56	58	60	62	64
1/2 OBVODU PASU			29	31	33	35	37	39	41	43	45	47	49	51	53	55	57
1/2 OBVODU SEDU			42,5	44,5	46,5	48,5	50,5	52,5	54,5	56,5	58,5	60,5	62,5	64,5	66,5	68,5	70,5
BOČNÍ DÉLKA KALHOT BEZ PASOVÉHO LÍMCE	2	158	98														
	3	164	102														
	4	170	106														
	5	176	110														
KROKOVÁ DÉLKA KALHOT	2	158	79,5	79	78,5	78	77,5	77	76,5	76	75,5	75	74,5	74	73,5	73	72,5
	3	164	83	82,5	82	81,5	81	80,5	80	79,5	79	78,5	78	77,5	77	76,5	76
	4	170	86,5	86	85,5	85	84,5	84	83,5	83	82,5	82	81,5	81	80,5	80	79,5
	5	176	90	89,5	89	88,5	88	87,5	87	86,5	86	85,5	85	84,5	84	83,5	83
1/2 DOLNÍ ŠÍŘE KALHOT	2,3	158, 164	19	19	19,5	20	20,5	20,5	21	21	21,5	21,5	22	22	22,5	23	23,5
	4,5	170, 176	19,5	19,5	20	20,5	21	21	21,5	21,5	22	22	22,5	22,5	23	23,5	24
			Míry jsou uvedeny v cm Tolerance hodnot $\pm 2\%$														

3.3. Sukně dámská letní

Popis:

Sukně dámská letní je výběrovou součástí pracovního stejnokroje PS I, kterou příslušnice Hasičského záchranného sboru ČR používají zejména v jarním a letním období. Nosí se bez saka, pouze s košilí nebo polokošilí. Střih a provedení sukně musí zajistit velice dobrý komfort při jejím nošení.

Dámská sukně bez podšívky, zapínaná na zdrhovadlo. Zadní díl ve spodním okraji s rozparkem. Délka sukně je stanovena od středu kolenní česky ± 5 cm.

Přední díly - s odšitým 1 záševkem z rubní strany přezheleným k bočnímu švu.

Zadní díly - s odšitým 1 záševkem z rubní strany přezheleným ke středovému švu, ve středovém švu zadního dílu zhotovený rozparek, zapínání na kryté zdrhovadlo, prošití rozparku do tvaru.

Pasový límec - z vrchového materiálu, tvarovaný, šíře 5,5 cm, vnitřní strana límce je obnitkovaná. V místě bočních švů z rubní strany našitá tkaná poutka na zavěšení.

Záložka - šíře 4 cm, obnitkovaná, zapravená speciálním strojem.

Švy - obnitkované, rozžehlené.

Sukně je vyztužena vhodným lepícím (fixačním) materiálem vzhledem k vrchovému materiálu. Místa fixace přizpůsobit funkčnosti součástky.

Značení na výrobku:

Výrobky jsou označeny textilní etiketou umístěnou na levém zadním díle, etiketa musí být stálobarevná i po údržbě. Etiketka obsahuje symboly pro ošetřování, údaje o výrobcí, materiálové složení, rok výroby, velikost a název výrobku.

Každý výrobek bude dále označen papírovou visačkou, zavěšenou na levém bočním švu. Visačka obsahuje údaje o výrobcí, název výrobku, velikost, fazonu.

Symbole ošetřování:



Balení výrobků:

Každý výrobek se dodává zavěšený na vhodném ramínku, zabalený do polyetylenové folie nebo jiného vhodného obalového materiálu podobného charakteru, k ochraně před znečištěním. Délka obalu musí přesahovat celkovou délku zavěšeného oděvu.

Technický nákres - sukně tmavomodrá dámská letní:

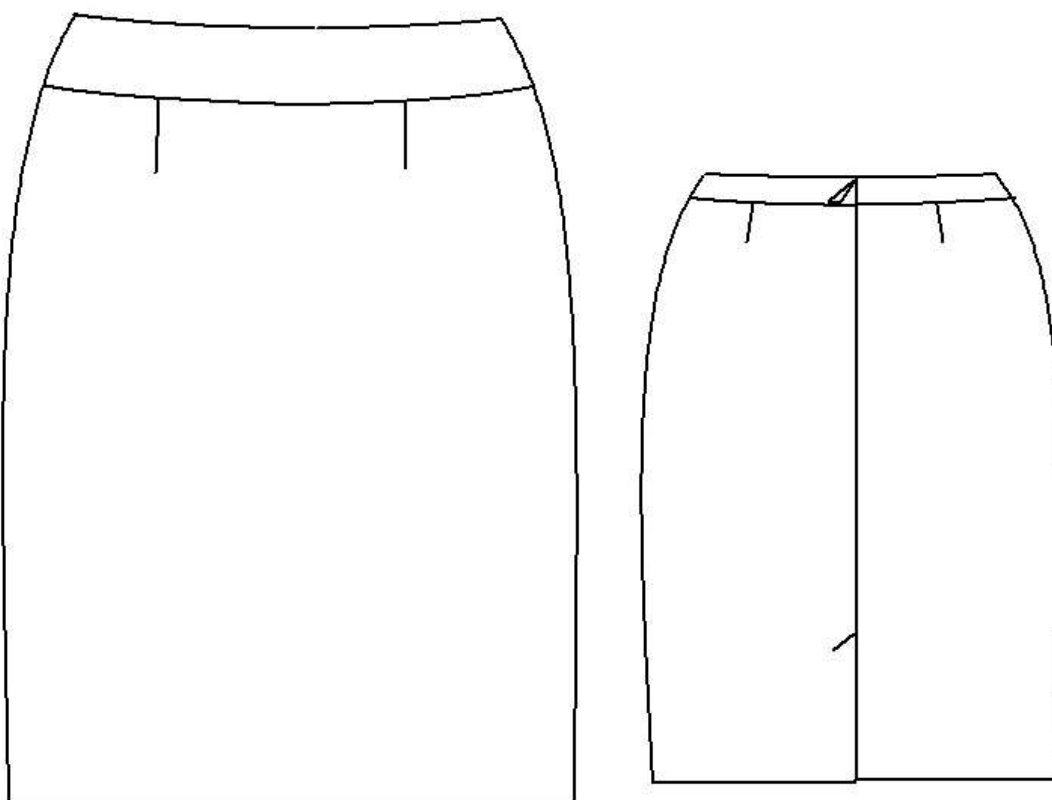

Tabulky měř:

Tabulka kontrolních měř – Sukně dámská letní

VELIKOST	36	38	40	42	44	46	48	50	52	54	56	58	60	62	64																
1/2 SNÍŽENÉHO OBVODU PASU	30,5	32,5	34,5	36,5	38,5	40,5	42,5	44,5	46,5	48,5	50,5	52,5	54,5	56,5	58,5																
1/2 OBVODU SEDU	40	42	44	46	48	50	52	54	56	58	60	62	64	66	68																
ZADNÍ DÉLKA SUKNĚ VČETNĚ PASOVÉHO LÍMCE	2	158	47																												
	3	164	50																												
	4	170	53																												
	5	176	56																												
Míry jsou uvedeny v cm																Tolerance hodnot $\pm 2\%$															

3.4. Šaty dámské

Popis:

Šaty dámské letní jsou výběrovou součástí, kterou příslušnice Hasičského záchranného sboru ČR používají zejména v letním období. Střih a provedení šatů musí zajistit velice dobrý komfort při jejich nošení.

Dámské šaty bez podšívky s krátkým rukávem, zapínané na zdrhovadlo v levém bočním švu. Na pravém rukávu je našito označení příslušnosti k organizační části HZS ČR („domovenka“) a rukávový znak HZS ČR, na levém rukávu je našit velký státní znak ČR a vyšita hodnota. Domovenka, rukávový znak a státní znak jsou v provedení vyšivaném.

Přední díly - mají členící švy z náramenice, v členících švech výpustek z vrchového materiálu v šedomodré barvě šíře 3 mm, u spodu v členících švech zhotovený rozparek, který tvoří záhyb, prošití rozparku do tvaru. Průkrčník zapravený podsádkou, v levém bočním švu všité kryté zdrhovadlo.

Zadní díl – je v celku, s odšitými 2 záševky v místě pasu, z rubní strany záševek přežehlený ke středovému švu. Průkrčník zapravený podsádkou.

Rukávy - jednošvové, záložka šíře 4 cm obnitkovaná, zapravená speciálním strojem. Na rukávech jsou našity níže uvedené vyšivané znaky a označení v souladu s Vyhláškou č. 407/2015 Sb. a Pokynem generálního ředitele HZS ČR č. 39/2016 ve znění pozdějších předpisů. Označení příslušnosti k České republice se umísťuje na levém rukávu tak, aby horní okraj tohoto znaku byl umístěn 20 mm od náramenice. Požadavek na našití označení příslušnosti k České republice uplatňuje příslušný veřejný zadavatel v kupní smlouvě. Velký státní znak České republiky se umísťuje na levém rukávu tak, aby horní okraj tohoto znaku byl umístěn 90 mm od náramenice a horizontálně je výšivka příslušné hodnoty tak, aby spodní okraj šesticípé hvězdy byl umístěn 25 mm nad okrajem rukávu. Hodnostní pásek je umístěn při čelním pohledu na šaty za vyšitými hvězdami. Označení příslušnosti k organizační části HZS ČR se umísťuje na pravém rukávu tak, aby horní okraj tohoto znaku byl umístěn 20 mm od

náramenice. Rukávový znak HZS ČR se umísťuje na pravém rukávu tak, aby horní okraj tohoto znaku byl umístěn 90 mm od náramenice. Půlkulaté výseče označení příslušnosti k České republice a označení příslušnosti k organizační části HZS ČR jsou umístěny na střed, velký státní znak ČR a rukávový znak HZS ČR, jsou rovněž umístěny na střed rukávu tj. v pomyslném prodloužení středové osy rukávu.

Záložka - šíře 4 cm, obnitkovaná, zapravená speciálním strojem.

Švy – obnitkované, rozžehlené.

Šaty jsou vyztuženy vhodným lepicím (fixačním) materiálem vzhledem k vrchovému materiálu. Místa fixace přizpůsobit funkčnosti součástky.

Značení na výrobku:

Výrobky jsou označeny textilní etiketou umístěnou v levém bočním švu, etiketa musí být stálobarevná i po údržbě. Etiketa obsahuje symboly pro ošetřování, údaje o výrobcu, materiálové složení, rok výroby, velikost a název výrobku.

Každý výrobek bude dále označen papírovou visačkou, zavěšenou na levém rukávu. Visačka obsahuje údaje o výrobcu, název výrobku, velikost, fazonu.

Symbole ošetřování:

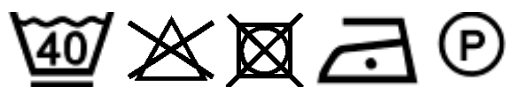

Balení výrobků:

Každý výrobek se dodává zavěšený na vhodném ramínku, zabalený do polyetylenové folie nebo jiného vhodného obalového materiálu podobného charakteru, k ochraně před znečištěním. Délka obalu musí přesahovat celkovou délku zavěšeného oděvu.

Technický nákres – šaty dámské:

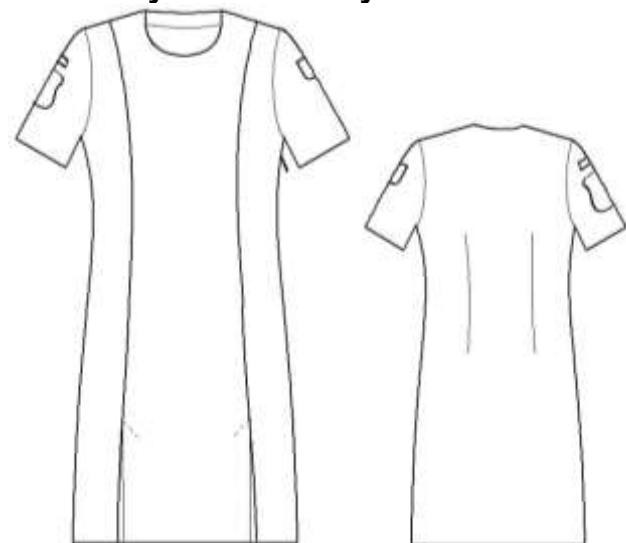

Tabulky měř:

Tabulka kontrolních měř – Dámské šaty

VELIKOST			36	38	40	42	44	46	48	50	52	54	56	58	60	62	64	
1/2 OBVODU HRUDNÍKU			37	39	41	43	45	47	49	51	53	55	57	59	61	63	65	
1/2 OBVODU PASU			30,5	32,5	34,5	36,5	38,5	40,5	42,5	44,5	46,5	48,5	50,5	52,5	54,5	56,5	58,5	
1/2 OBVODU SEDU			41	43	45	47	49	51	53	55	57	59	61	63	65	67	69	
DÉLKA RUKÁVU	2,3, 4	158 164 170	21,2	21,2	21,5	21,5	21,5	21,5	21,5	21,5	21,8	22,1	22,4	22,7	23	23,3	23,6	23,9
	5	176	22,2	22,2	22,5	22,5	22,5	22,5	22,5	22,5	22,8	23,1	23,4	23,7	24	24,3	24,6	24,9
DÉLKA ŠATŮ	2	158	90,6	91	91,4	91,8	92,2	92,6	93	93,4	93,8	94,2	94,6	95	95,4	95,8	96,2	
	3	164	94,6	95	95,4	95,8	96,2	96,6	97	97,4	97,8	98,2	98,6	99	99,4	99,8	100,2	
	4	170	98,6	99	99,4	99,8	100,2	100,6	101	101,4	101,8	102,2	102,6	103	103,4	103,8	104,2	
	5	176	102,2	102,6	103	104	104,2	104,6	105	105,4	105,8	106,2	106,6	107	107,4	107,8	108,2	
Míry jsou uvedeny v cm			Tolerance hodnot $\pm 2\%$															

4. Specifikace a ověřitelná kritéria materiálu

4.1. Vrchový základní materiál kalhoty, sukně, šaty (barva tmavomodrá)

Poř. číslo	Parametr	Zkušební metoda	Požadovaná hodnota
1.	Materiálové složení	Připouští se tolerance podle článku 20 nařízení Evropského parlamentu a Rady (EU) č. 1007/2011, u elastanu je minimální podíl požadován vždy.	64% polyester, 34% viskóza, 2% elastan (útkový streč)
2.	Barvy dle trichromatických souřadnic CieLab Barva tmavomodrá	Měření barev spektrofotometricky ČSN EN 105 – J03	L = 17,85 a = 0,55 b = - 4,61 povolená odchylka L $\pm 1,2$, a $\pm 0,5$, b $\pm 0,5$
3.	Vazba		plátňová
4.	Plošná hmotnost	ČSN EN 12127:2000	185 g/m ² $\pm 5\%$
5.	Pevnost min. (N) osnova/útek	ČSN EN ISO 13934-1	500/400
6.	Stálobarevnost v chemickém čištění	ČSN EN ISO 105-D01	Min.4
7.	Stálobarevnost v otěru suchý	ČSN EN ISO 105-X12	4-5
8.	Stálobarevnost při žehlení	ČSN EN ISO 105-X11	Min.4
9.	Stálobarevnost v potu	ČSN EN ISO 105-E04	Min.4
10.	Stálobarevnost ve vodě	ČSN EN ISO 105-E01	4-5

4.2. Výpustky v bočních švech kalhot a švech šatů (barva šedomodrá pro praporčické a důstojnické hodnosti, barva vínová pro generálské hodnosti)

Poř. číslo	Parametr	Zkušební metoda	Požadovaná hodnota
1.	Materiálové složení	Připouští se tolerance podle článku 20 nařízení Evropského parlamentu a Rady (EU) č. 1007/2011, u elastanu je minimální podíl požadován vždy.	44% vlna, 54% pes, 2% elastan
2 a.	Barvy dle trichromatických souřadnic CieLab Barva šedomodrá	Měření barev spektrofotometricky ČSN EN 105 – J03, A05	L = 38,76 a = -2,62 b = -10,26 povolená odchylka L ± 1,2; a ± 0,5; b ± 0,5
2 b.	Barvy dle trichromatických souřadnic CieLab Barva fialová	Měření barev spektrofotometricky ČSN EN 105 – J03, A05	L = 34,42 a = 28,59 b = -1,46 povolená odchylka L ± 1,5; a ± 1; b ± 1
3.	Vazba		Keprová 2/2 Z
4.	Šířka tkaniny		150 cm, ±2 cm
5.	Dostava (osnova/útek) na 1 cm (orientačně)	ČSN EN 1049-2	30/21 ±3%
6.	Plošná hmotnost	ČSN EN 12127:2000	250 g/m ² ± 5%
7.	Úhel zotavení	ČSN EN ISO 22313	Min 150°
8.	Pevnost min. (N) osnova/útek	ČSN EN ISO 13934-1	720/510
9.	Odolnost proti oděru 9 kPa	ČSN EN ISO 12947-2	Min. 30.000 otáček
10.	Odolnost proti žmolování	ČSN EN ISO 12945-2	7000 ot. / stupeň 4
11.	Stálobarevnost v chemickém čištění	ČSN EN ISO 105-D01	Min.4
12.	Stálobarevnost v otěru suchý	ČSN EN ISO 105-X12	4-5
13.	Stálobarevnost při žehlení	ČSN EN ISO 105-X11	Min.4
	Stálobarevnost v potu	ČSN EN ISO 105-E04	Min.4
	Stálobarevnost ve vodě	ČSN EN ISO 105-E01	4-5
	Stálobarevnost na světle	ČSN EN ISO 105-B02	Min.5

4.3. Podšívka kalhot

Poř. číslo	Parametr	Zkušební metoda	Požadovaná hodnota
1.	Materiálové složení		100% polyester
2.	Barva		Tmavomodrá do barvy vrchového materiálu
3.	Plošná hmotnost	ČSN EN 12127:2000	67 g/m ² ± 5%
4.	Pevnost min. (N) osnova/útek	ČSN EN ISO 13934-1	min. 250/250
5.	Stálobarevnost v chemickém čištění	ČSN EN ISO 105-D01	Min.4
6.	Stálobarevnost v otěru suchý	ČSN EN ISO 105-X12	Min.4
7.	Stálobarevnost v potu	ČSN EN ISO 105-E04	Min.4
8.	Stálobarevnost ve vodě	ČSN EN ISO 105-E01	Min.4
9.	Stálobarevnost na světle	ČSN EN ISO 105-B02	Min.4

Uchazeč musí prokázat, že minimálně 25% podšívky je tvořeno recyklovaným polyesterem, tj. polyesterem vzniklým ze stříhů nebo neprodaných zásob od výrobců textilu a oděvních výrobců nebo odpadu vytvořeným uchazečem (textilní odpad a jiný odpad).

Uchazeč musí být schopen prokázat původ a procentuální podíl použitého recyklovaného polyesteru. Za tímto účelem musí uchazeč předložit spolu s nabídkou i osvědčení, certifikát vydaný dodavatelem tohoto materiálu prokazující procentuální podíl použitého recyklovaného polyesteru.

Podšívka, u všech výrobků kde je uvedena, je opatřena logem Hasičského záchranného sboru České republiky „HZS ČR“. Logo je na podšívce vytkáno nebo vybroušeno. Výška písma je 11 mm bez diakritiky, délka loga „HZS ČR“ je 53 mm.

Vyobrazení opakovatelnosti vzoru a jeho rozměry:



4.4. Kapsovina kalhot

Poř. číslo	Parametr	Zkušební metoda	Požadovaná hodnota
1.	Materiálové složení	Připouští se tolerance podle článku 20 nařízení Evropského parlamentu a Rady (EU) č. 1007/2011.	65% polyester 35% bavlna
2.	Barva		černá
3.	Plošná hmotnost	ČSN EN 12127:2000	102 g/m ² ± 10%
4.	Pevnost min. (N) osnova/útek	ČSN EN ISO 13934-1	450/400
5.	Odolnost proti oděru 9 kPa	ČSN EN ISO 12947-2	Min. 20.000 otáček

5. Stejnokrokové knoflíky a odznaky

5.1. Kovové stejnokrokové knoflíky

Popis:

Knoflíky jsou zhotoveny se symbolem loga Hasičského záchranného sboru ČR o průměru 22 nebo 15 mm, v provedení stříbřitém pro praporčické hodnosti a ve zlatavém pro důstojnické a generálské hodnosti. Pro uchycení knoflíku je na zadním díle (misce) připevněno očko, u knoflíku 15 mm je podle potřeby použito buď očko nebo rozpínací trn (splinta). Knoflíky jsou duté. Vyrábí se ražbou, výřezem a následným spojením čelního a zadního dílu. Základní galvanizace se provádí lesklou mědí, po té je prováděno zlcení nebo stříbření. Proti korozi a mechanickému opotřebení je povrch chráněn elektroforetickým lakováním.

Provedení a vlastnosti:

Knoflíky jsou vyrobeny mechanickým tvářením ze dvou dílů. Čelní díl z plechu CuZn37, tl. $0,25 \pm 0,05$ mm, se stříbřitou nebo zlatovou povrchovou úpravou. Miska (zadní díl) z oceli tl. $0,32 \pm 0,05$ mm, pomosazená. Ouško s vnitřním průměrem $3 \pm 0,03$ mm. U zapichovacích knoflíků má splinta z pomosazené oceli tloušťku $0,4 \pm 0,05$ mm.

Povrch knoflíků musí být čistý, bez ostrých hran, výstupků a prasklin, nejsou dovoleny póry a rysky na vzhledové části knoflíků, rytina na povlaku knoflíků musí být zřetelná, okraj musí být hladce zalemovaný na miskou, u knoflíků se závlačkou musí být konce závlačky zaoblené.

Povlak musí být na misce upevněn tak, aby nedocházelo k samovolnému protáčení těchto dílů proti sobě, povlak na misce nesmí vlivem své vůle zvonit ani se viklat.

Orientační rozměry a nákres:

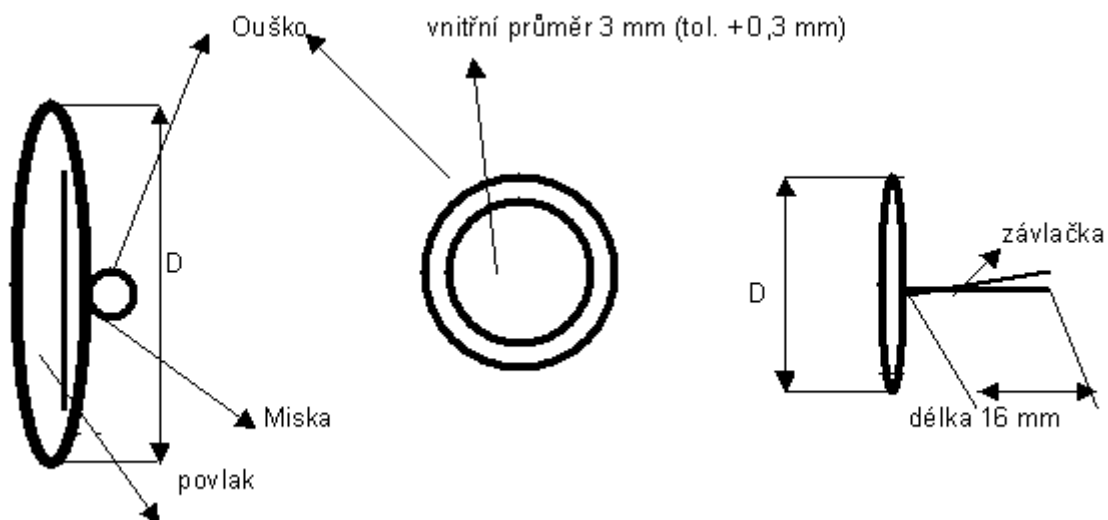

Náhled raznice:



5.2. Kovový límcový odznak

Popis:

Límcové odznaky jsou zhotoveny se symbolem loga Hasičského záchranného sboru ČR o průměru 22 mm, v provedení stříbřitém pro praporčické hodnosti a ve zlatavém pro důstojnické hodnosti. Uchycení odznaku k oděvu je rozpínacím trnem, díly jsou spojeny mosaznou pájkou.

Materiál je mosaz (80 % Cu, 20 % Zn) se stříbřitou nebo zlatovou povrchovou úpravou, povrch odznaku je upraven galvanizací a chráněn elektroforetickým lakováním.

Ilustrativní vyobrazení límcového odznaku



6. Vyšívané hodnotní označení

Provedení a popis

- a) šesticípé hvězdy o průměru
 - 15 mm u praporčických hodností
 - 20 mm u důstojnických hodností
 - 25 mm u generálských hodností
- b) výložkové kolejničky
 - o rozměrech 45 x 9 mm u praporčických i důstojnických hodností, umístěná 5mm od ramenního švu
- c) výložková lipová ratolest
 - o rozměrech 50 x 20 mm, pouze u generálských hodností, umístěná 5 mm od ramenního švu
- d) výložkový doplněk
 - o rozměrech 37 x 10 mm u praporčických i důstojnických hodností

Vyšívací materiál - viskózové vlákno 100 %.

Barevné provedení barevnice Marathon

- bílá nit číslo 1179 pro praporčické hodnosti,
- zlatožlutá nit číslo 1189 pro důstojnické a generálské hodnosti.

Vyobrazení a umístění hodnotního označení na náramenicích příslušníků Hasičského záchranného sboru ČR

- a) praporčické hodnosti

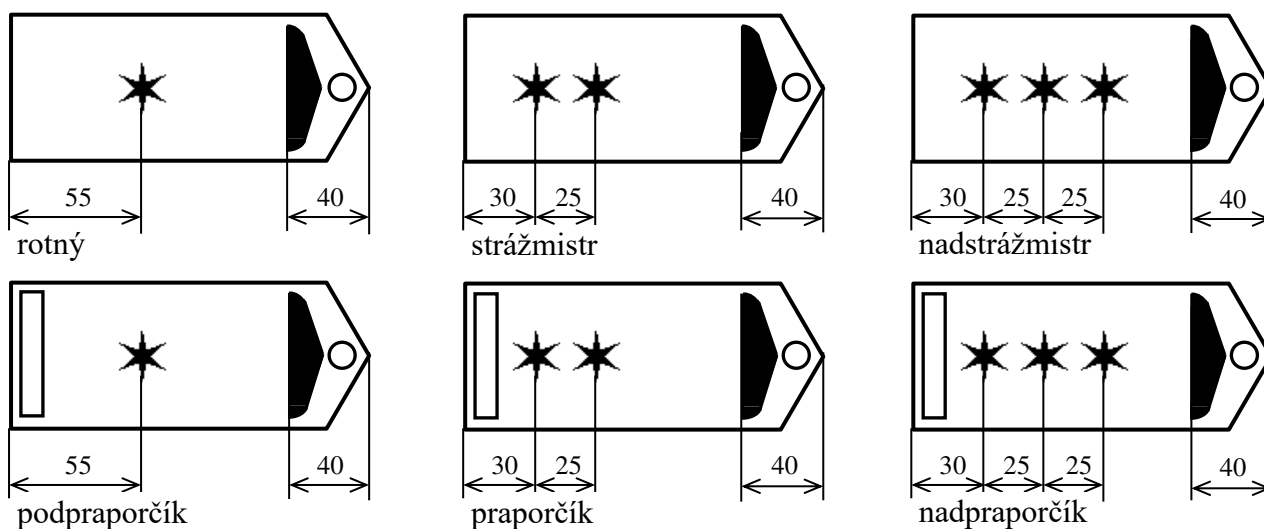

b) důstojnické hodnosti

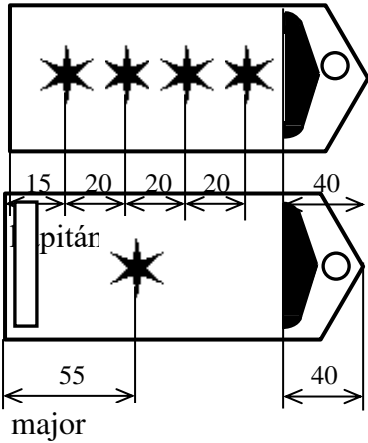
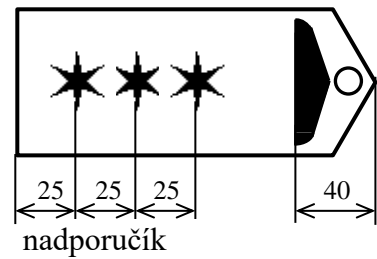
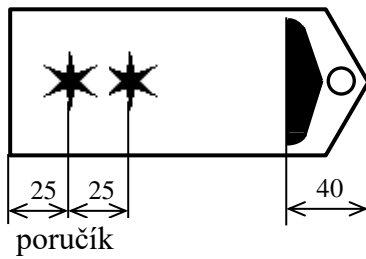
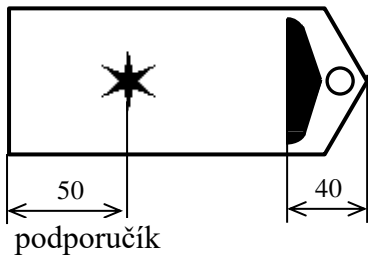

Poznámka:
Uvedené rozměry jsou v milimetrech.

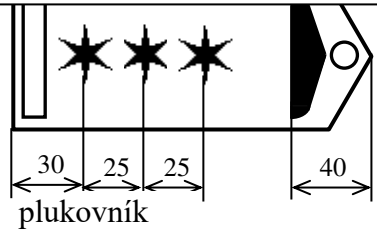
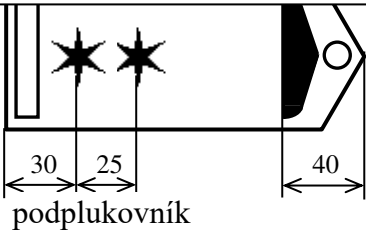

c) generálské hodnosti

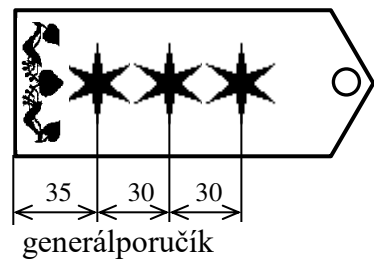
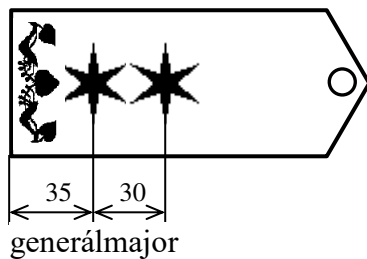
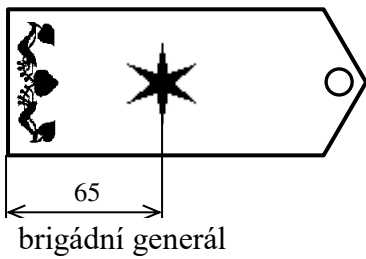

Ilustrativní vyobrazení hodností příslušníků HZS ČR:

rotný	strážmistr	nadstrážmistr
podpraporčík	praporčík	nadpraporčík

podporučík	poručík	nadporučík

Kapitán

major	podplukovník	plukovník

brigádní generál	generálmajor	generálporučík

7. Textilní nášivky - znaky a domovenky, výšivky

Rukávový znak HZS ČR

Popis: Nášivka je vyhotovena na černé polyesterové tkanině s vyztužením. Okraj nášivky je proveden vyšitím tmavou modrou nití. Tento okraj je určen jako prostor pro následné našívání na oděvy. Nášivku lze prát, žehlit a chemicky čistit.

Rozměr: 88x116mm

Materiál: 100 % polyester, vyztužen šedou netkanou textilií 2x 80g

Vyšití: nitě 100% viskóza

barva: zlatá - Marathon 1189, modrá – Marathon 1182, červená – Sulky 1078, sv. modrá – Marathon 1200

Ilustrativní vyobrazení:



Velký státní znak České republiky

Popis: Nášivka je vyhotovena na černé polyesterové tkanině s vyztužením. Okraj nášivky je proveden vyšitím tmavou modrou nití. Tento okraj je určen jako prostor pro následné našívání na oděvy. Nášivku lze prát, žehlit a chemicky čistit.

Rozměr: 50x58mm

Materiál: 100 % polyester, vyztužen šedou netkanou textilií 2x 80g

Vyšití: nitě 100% viskóza

barva: zlatá - Marathon 1189, modrá – Marathon 1182, červená – Sulky 1147, sv. modrá – Marathon 1200, žlutá – Sulky 1067, bílá – Sulky 0010, černá – Sulky 0020

Ilustrativní vyobrazení:



Označení příslušnosti k České republice a Označení příslušnosti k organizační části HZS ČR

Popis: Nášivka je vyhotovena na černé polyesterové tkanině s vyztužením. Okraj nášivky je proveden vyšitím tmavou modrou nití. Tento okraj je určen jako prostor pro následné našívání na oděvy. Nášivku lze prát, žehlit a chemicky čistit.

Na označení příslušnosti k organizační části HZS ČR se použije text (např. GENERÁLNÍ ŘEDITELSTVÍ, HLAVNÍ MĚSTO PRAHA, KRAJ VYSOČINA, JIHOČESKÝ KRAJ) podle požadavku uplatněného veřejným zadavatelem v kupní smlouvě.

Rozměr: 100x41mm

Materiál: 100 % polyester, vyztužen šedou netkanou textilií 2x 80g

Vyšití: nitě 100% viskóza

barva: zlatá - Marathon 1189, modrá – Marathon 1182

Ilustrativní vyobrazení:



Ilustrativní vyobrazení límcové generálské ratolesti



Ilustrativní vyobrazení rukávového generálského prýmku



8. Ostatní

8.1. Dodávky součástí měřenkovým způsobem

Měřenkový systém je způsob provedení zakázky pro příslušníky a příslušnice HZS ČR, kteří nejsou zařaditelní do velikostního sortimentu součástí stejnočroje uvedeného v této technické specifikaci. Výroba součástí pro příslušníky HZS ČR v generálských hodnotech je realizována měřenkovým způsobem vždy.

Požadavek na zhotovení součástí měřenkovým způsobem uplatňuje příslušný veřejný zadavatel v kupní smlouvě. Dodavatel provede měření příslušníků v místě veřejného zadavatele, a to 1 x za 6 měsíců v termínu dohodnutém minimálně 14 dnů předem. V případě velmi atypické postavy a u generálů se provede 1 zkouška „na padnutí“ součástky.

8.2. Velikostní sortiment pro pánské výrobky

Míry měřené na postavě			Velikost	Míry měřené na postavě			Velikost
výška postavy	obvod hrudníku	obvod pasu	kód	výška postavy	obvod hrudníku	obvod pasu	kód
164	88	72	1-44-5	182	88	72	4-44-5
	92	76	1-46-5		92	76	4-46-5
	96	80	1-48-5		96	80	4-48-5
	100	86	1-50-5		100	86	4-50-5
	104	92	1-52-5		104	92	4-52-5
	108	98	1-54-5		108	98	4-54-5
	112	104	1-56-5		112	104	4-56-5
	116	110	1-58-5		116	110	4-58-5
	120	116	1-60-5		120	116	4-60-5
	124	122	1-62-5		124	122	4-62-5
	128	128	1-64-5		128	128	4-64-5
	132	132	1-66-5		132	132	4-66-5
	136	136	1-68-5		136	136	4-68-5
Míry měřené na postavě			Velikost	Míry měřené na postavě			Velikost
výška postavy	obvod hrudníku	obvod pasu	kód	výška postavy	obvod hrudníku	obvod pasu	kód
170	88	72	2-44-5	188	88	72	5-44-5
	92	76	2-46-5		92	76	5-46-5
	96	80	2-48-5		96	80	5-48-5
	100	86	2-50-5		100	86	5-50-5
	104	92	2-52-5		104	92	5-52-5
	108	98	2-54-5		108	98	5-54-5
	112	104	2-56-5		112	104	5-56-5
	116	110	2-58-5		116	110	5-58-5
	120	116	2-60-5		120	116	5-60-5
	124	122	2-62-5		124	122	5-62-5
	128	128	2-64-5		128	128	5-64-5
	132	132	2-66-5		132	132	5-66-5
	136	136	2-68-5		136	136	5-68-5
Míry měřené na postavě			Velikost	Míry měřené na postavě			Velikost
výška postavy	obvod hrudníku	obvod pasu	kód	výška postavy	obvod hrudníku	obvod pasu	kód
176	88	72	3-44-5	194	88	72	6-44-5
	92	76	3-46-5		92	76	6-46-5
	96	80	3-48-5		96	80	6-48-5
	100	86	3-50-5		100	86	6-50-5
	104	92	3-52-5		104	92	6-52-5
	108	98	3-54-5		108	98	6-54-5
	112	104	3-56-5		112	104	6-56-5
	116	110	3-58-5		116	110	6-58-5
	120	116	3-60-5		120	116	6-60-5
	124	122	3-62-5		124	122	6-62-5
	128	128	3-64-5		128	128	6-64-5
	132	132	3-66-5		132	132	6-66-5
	136	136	3-68-5		136	136	6-68-5

8.3. Velikostní sortiment pro dámské výrobky

Míry měřené na postavě						Velikost
výška postavy	obvod hrudníku	obvod pasu *	obvod pasu **	obvod pasu ***	obvod sedu	kód
158	72	54	58	61	80	2-36-5
	76	58	62	65	84	2-38-5
	80	62	66	69	88	2-40-5
	84	66	70	73	92	2-42-5
	88	70	74	77	96	2-44-5
	92	74	78	81	100	2-46-5
	96	78	82	85	104	2-48-5
	100	82	86	89	108	2-50-5
	104	86	90	93	112	2-52-5
	108	90	94	97	116	2-54-5
	112	94	98	101	120	2-56-5
	116	98	102	105	124	2-58-5
	120	102	106	109	128	2-60-5
	124	106	110	113	132	2-62-5
128	110	114	117	136	2-64-5	

Míry měřené na postavě						Velikost
výška postavy	obvod hrudníku	obvod pasu *	obvod pasu **	obvod pasu ***	obvod sedu	kód
170	72	54	58	61	80	4-36-5
	76	58	62	65	84	4-38-5
	80	62	66	69	88	4-40-5
	84	66	70	73	92	4-42-5
	88	70	74	77	96	4-44-5
	92	74	78	81	100	4-46-5
	96	78	82	85	104	4-48-5
	100	82	86	89	108	4-50-5
	104	86	90	93	112	4-52-5
	108	90	94	97	116	4-54-5
	112	94	98	101	120	4-56-5
	116	98	102	105	124	4-58-5
	120	102	106	109	128	4-60-5
	124	106	110	113	132	4-62-5
128	110	114	117	136	4-64-5	

Míry měřené na postavě						Velikost
výška postavy	obvod hrudníku	obvod pasu *	obvod pasu **	obvod pasu ***	obvod sedu	kód
164	72	54	58	61	80	3-36-5
	76	58	62	65	84	3-38-5
	80	62	66	69	88	3-40-5
	84	66	70	73	92	3-42-5
	88	70	74	77	96	3-44-5
	92	74	78	81	100	3-46-5
	96	78	82	85	104	3-48-5
	100	82	86	89	108	3-50-5
	104	86	90	93	112	3-52-5
	108	90	94	97	116	3-54-5
	112	94	98	101	120	3-56-5
	116	98	102	105	124	3-58-5
	120	102	106	109	128	3-60-5
	124	106	110	113	132	3-62-5
128	110	114	117	136	3-64-5	

Míry měřené na postavě						Velikost
výška postavy	obvod hrudníku	obvod pasu *	obvod pasu **	obvod pasu ***	obvod sedu	kód
176	72	54	58	61	80	5-36-5
	76	58	62	65	84	5-38-5
	80	62	66	69	88	5-40-5
	84	66	70	73	92	5-42-5
	88	70	74	77	96	5-44-5
	92	74	78	81	100	5-46-5
	96	78	82	85	104	5-48-5
	100	82	86	89	108	5-50-5
	104	86	90	93	112	5-52-5
	108	90	94	97	116	5-54-5
	112	94	98	101	120	5-56-5
	116	98	102	105	124	5-58-5
	120	102	106	109	128	5-60-5
	124	106	110	113	132	5-62-5
128	110	114	117	136	5-64-5	

- Obvod pasu * - obvod pasu pro sako a šaty měřeno v nejužší / nejširší oblasti pasu dle typu postavy
 Obvod pasu ** - obvod pasu pro kalhoty, sukni, letní kalhoty měřeno cca 3 cm pod pasem
 Obvod pasu *** - obvod pasu pro letní sukni měřeno cca 6 cm pod pasem

KUPNÍ SMLOUVA

číslo prodávajícího: /

číslo kupujícího:

uzavřená podle §2079 a násl. zákona č. 89/2012 Sb., občanského zákoníku ve znění
pozdějších předpisů
(dále jen „smlouva“).

Článek I.

Smluvní strany:

1. Česká republika – Hasičský záchranný sbor /vyplní veřejný zadavatel/

se sídlem:
IČO:
DIČ: CZ.....
Zastoupená: Ing.
ředitelem Hasičského záchranného sboru
Bankovní spojení:
Číslo účtu: /
Tel. / Mail.: /
Datová schránka:
(dále jen „kupující“)

a

2. VESTIMENTUM s.r.o.

se sídlem: Dlouhá 705/16, Staré Město, 110 00 Praha 1
zapsána ve veřejném rejstříku, vedeným Městským soudem v Praze,
oddíl C, vložka 235648

IČO: 03650014
DIČ: CZ03650014

Bankovní spojení:

Číslo účtu:

Zastoupená:

Tel. / Datová schránka: / buqtvk9

Kontaktní osoba:

E-mail:

Telefon:

(dále jen „prodávající“)

Článek II.

Základní ustanovení

1. Tato smlouva se uzavírá na základě rámcové dohody čj.: MV-117518-17/PO-PSM-2019 , která byla uzavřena prodávajícím s centrálním zadavatelem.
2. Smluvní strany se v souladu s ustanovením § 2079 a násl. zákona č. 89/2012 Sb., občanského zákoníku ve znění pozdějších předpisů, (dále jen „ObčZ ") dohodly, že se

rozsah a obsah vzájemných práv a povinností z této smlouvy vyplývajících a neupravených touto smlouvou bude řídit příslušnými ustanoveními ObčZ a dalšími právními předpisy ČR.

3. Smluvní strany prohlašují, že údaje uvedené v článku I. této smlouvy a taktéž oprávnění k podnikání prodávajícího jsou v souladu s právní skutečností v době uzavření smlouvy. Smluvní strany se zavazují, že změny údajů uvedených v článku I. této smlouvy oznámí písemně bez prodlení druhé smluvní straně.

Článek III. Předmět smlouvy

1. Předmětem této kupní smlouvy je nákup kalhot pánských tmavomodrých, sak pánských tmavomodrých, kalhot pánských letních, kalhot dámských tmavomodrých, sak dámských tmavomodrých, kalhot dámských letních, sukni dámských tmavomodrých, sukni dámských letních a šat dámských letních (dále jen „zboží“).
2. Tabulka velikostí s uvedeným počtem kusů. (Dle rámcové dohody, ke které je tato kupní smlouva uzavírána)

Např. Sako pánské tmavomodré: (upraví veřejný zadavatel dle vlastních potřeb)

Velikost	44	46	48	50	52	54	56
Počet kusů							
Velikost	58	60	62	64	66	68	
Počet kusů							

3. Touto smlouvou se prodávající zavazuje dodat kupujícímu za podmínek v ní sjednaných zboží, specifikované v odst. 1 a 2 tohoto článku a převést na kupujícího vlastnické právo k němu.
4. Kupující se zavazuje zboží převzít a zaplatit za něj sjednanou kupní cenu.
5. Zboží musí být zhotoveno podle specifikace uvedené v příloze č. 1 rámcové dohody.
6. Prodávající tímto prohlašuje, že zboží nemá právní vady ve smyslu § 1920 a násl., ObčZ.

Článek IV. Doba, místo a způsob předání zboží

1. Prodávající je povinen dodat bezvadné zboží v místě plnění nejpozději do **75 kalendářních dnů** od účinnosti této smlouvy.
2. Prodávající se zavazuje informovat kupujícího o termínu dodání zboží nejméně tři pracovní dny předem. Před touto dobou může prodávající dodat zboží jen po předchozím souhlasu kupujícího.
3. Místo (místa) plnění je (jsou) uvedeno (y) v následující tabulce: (upraví veřejný zadavatel dle vlastních potřeb)

Kupující	Místo plnění	Počet (kusů)
xxxxxxxxxxxx	Adresa: xxxxxx	x

Kontaktní osoba kupujícího: _____, tel:
Osoba oprávněna k převzetí zboží: _____, tel:.....

4. Splněním dodávky se rozumí předání zboží v místě plnění, převzetí zboží oprávněnými osobami kupujícího.
5. Prodávající se zavazuje dodat zboží ve velikostech požadovaných kupujícím.
6. Značení zboží a balení musí být provedeno v souladu s technickou specifikací v příloze č. 1 rámcové dohody.
7. K účelu předání a převzetí zboží bude prodávajícím vystaven dodací list ve třech vyhotoveních. V případě zjištěných zjevných vad zboží může kupující odmítnout jeho převzetí, což řádně i s důvody potvrdí na příslušném dokladu.
8. Dodací list (popřípadě dodací listy pro jednotlivá místa plnění) musí obsahovat tyto údaje:
 - číslo dodacího listu
 - název předmětu plnění
 - počet kusů
 - rozpis velikostí
 - měsíc/rok výroby
 - osoba, která převzala plnění za kupujícího
 - identifikační údaje prodávajícího
 - číslo kupní smlouvy

Článek V.

Kupní cena a platební podmínky

1. Kupní cena za zboží uvedené v čl. III. odst. 1, této smlouvy je stanovena dohodou smluvních stran a činí celkem:

za **x xxxxxxxx**: *upraví veřejný zadavatel dle vlastních potřeb*

- Bez DPH xxxxxxxxx,- Kč
- DPH 21 % xxxxxxxxx,- Kč
- Celkem vč. DPH xxxxxxxxx,- Kč

(slovy:xxxxxxxxxxxxxxxxx Kč);

za **1 kus xxxxxxxx**: *upraví veřejný zadavatel dle vlastních potřeb*

- Bez DPH xxxxxxxx Kč
- DPH 21 % xxxxxx Kč
- Celkem vč. DPH xxxxxxxxxx Kč

2. Tato sjednaná kupní cena je konečná a zahrnuje veškeré náklady spojené s dodávkou zboží. V této ceně jsou již zahrnuty veškeré náklady spojené s výrobou a dodáním zboží zejména včetně balného, cla, nákladů na přepravu, pojištění, cenových, inflačních a měnových výkyvů apod.
3. Cena bude zaplacená na základě faktury vystavené prodávajícím po převzetí kompletního zboží. Faktura (daňový doklad) v českém jazyce vystavená prodávajícím musí být v písemné podobě a musí obsahovat náležitosti stanovené právními předpisy dle zákona č. 235/2004 Sb., o dani z přidané hodnoty, ve znění pozdějších předpisů, evidenční číslo smlouvy a dále vyčíslení zvlášť ceny za zboží v Kč bez DPH, zvlášť DPH a celkovou cenu za zboží v Kč včetně DPH. Prodávající je povinen vystavit fakturu nejpozději do tří pracovních dnů od předání zboží.
4. Cena za zboží v Kč včetně DPH se stanovuje připočtením sazby DPH platné v den fakturace dle platné legislativy v zemi kupujícího.
5. Smluvní strany se dohodly, že platba bude provedena v českých korunách (CZK) výhradně na účet prodávajícího uvedený v čl. I. smlouvy. Uvedený účet prodávajícího musí být veden v registru plátců DPH.
6. Pokud prodávající nemá účet zřízený v peněžním ústavu na území České republiky, bankovní poplatky za zahraniční platbu jdou na vrub prodávajícího.
7. Fakturace po splnění požadovaných podmínek dodávky se uskuteční na adresu:
..... (vyplní veřejný zadavatel)
8. Prodávající je povinen přiložit k faktuře (daňovému dokladu) originál dodacího listu.
9. Kupní cena se považuje za uhrazenou okamžikem odepsání fakturované kupní ceny z bankovního účtu kupujícího. Pokud kupující uplatní nárok na odstranění vady zboží ve lhůtě splatnosti faktury, není kupující povinen až do odstranění vady uhradit cenu zboží. Okamžikem odstranění vady zboží začne běžet nová lhůta splatnosti faktury v délce do třiceti kalendářních dnů.
10. Smluvní strany se dohodly na lhůtě splatnosti faktury v délce do 30 (třiceti) kalendářních dnů ode dne doručení faktury kupujícímu. V případě pochybností se má za to, že dnem doručení se rozumí třetí den ode dne odeslání faktury
11. Faktury předložené v prosinci musí být doručeny kupujícímu nejpozději do 7. dne tohoto měsíce. Při doručení po tomto termínu nelze fakturu proplatit v daném roce a splatnost bude stanovena na 60 kalendářních dnů. Prodávající bere na vědomí, že kupující vzhledem k ročnímu rozpočtovému cyklu organizační složky státu při podstatnějším prodloužení s dodávkou zboží či faktury, nemůže do uvolnění rozpočtových prostředků v následujícím roce uhradit kupní cenu. V tomto případě se kupující nedostává do prodloužení a není povinen hradit smluvní ani zákonný úrok z prodloužení ani strpět jiné právní dopady této skutečnosti.
12. Kupující je oprávněn před uplynutím lhůty splatnosti faktury vrátit prodávajícímu bez zaplacení fakturu, která neobsahuje náležitosti stanovené smlouvou nebo obecně závaznými právními předpisy, není doložen potvrzený dodací list, obsahuje jiné cenové

údaje nebo jiný druh plnění než dohodnutý ve smlouvě nebo budou-li tyto údaje uvedeny chybně, a to s uvedením důvodu vrácení. Prodávající je povinen v případě vrácení faktury fakturu opravit nebo vyhotovit fakturu novou. Důvodným vrácením faktury přestává běžet původní lhůta splatnosti. Okamžikem doručení náležitě doplněné či opravené faktury začne běžet nová lhůta splatnosti faktury v délce do třiceti kalendářních dnů.

13. Kupující nebude poskytovat prodávajícímu jakékoliv zálohy na úhradu ceny zboží nebo jeho části a prodávající prohlašuje, že žádnou zálohovou platbu nepožaduje a požadovat nebude.
14. Smluvní strany si dojednaly, že veřejný zadavatel je oprávněn provést zajišťovací úhradu daně z přidané hodnoty ve smyslu § 109a zákona č. 235/2004 Sb., o dani z přidané hodnoty, ve znění pozdějších předpisů, na účet příslušného správce daně, jestliže se dodavatel stane ke dni uskutečnitelného zdanitelného plnění nespolehlivým plátcem daně ve smyslu ustanovení § 106 zákona č. 235/2004 Sb., o dani z přidané hodnoty, ve znění pozdějších předpisů.

Článek VI.

Vlastnické právo ke zboží a nebezpečí škody na zboží

1. Kupující nabývá vlastnické právo ke zboží okamžikem jeho převzetí od prodávajícího.
2. Nebezpečí škody na zboží přechází na kupujícího okamžikem převzetí zboží od prodávajícího v místě plnění.

Článek VII.

Záruka a vady zboží

1. Na dodávky zboží bude poskytnuta dodavatelem ve smyslu § 2113 a násl. ObčZ, kupujícímu záruka za jakost zboží spočívající v tom, že zboží, bude po záruční dobu způsobilé k sesmluvněnému a v zadávací dokumentaci stanovenému účelu a nebude mít právní vady ve smyslu § 1920 a násl. ObčZ, ve znění pozdějších předpisů. Prodávajícím bude poskytnuta záruční doba v délce **24 měsíců** od převzetí zboží. Veškeré náklady kupujícího spojené s uplatněním práv z vadného plnění či záruky /včetně záruky za jakost/ jdou plně k tíži prodávajícího. Kupující je oprávněn nárok na náhradu nákladů uplatnit do jednoho roku od jeho zjištění a prodávající je povinen jej proplatit /jednoměsíční lhůta uvedená v § 1924 ObčZ se nepoužije/. Důkazní břemeno po celou dobu běhu záruční lhůty nese prodávající.
2. Poruší-li prodávající povinnosti stanovené v článku III. této smlouvy, jedná se o vady plnění. Za vady plnění se považuje i dodání jiného druhu zboží, než určuje smlouva. Kupující je povinen reklamovat vady bezodkladně po jejich zjištění.
3. Zjistí-li kupující vady týkající se jakosti dodaného zboží již při dodání, je oprávněn odmítnout jejich převzetí a od smlouvy odstoupit. To platí i při dodání jiného druhu zboží, než určuje smlouva. Odstoupení od smlouvy bezodkladně kupující písemně oznámí prodávajícímu.
4. Vady, které se týkají jakosti dodaného zboží, které kupující zjistí až po převzetí dodávky, je prodávající povinen odstranit nejpozději do 30 kalendářních dnů od oznámení

reklamace. Prodávající odstraní vady bezúplatně dodáním náhradního plnění v množství a jakosti dle smlouvy. Obdobně postupuje prodávající i v případě, nevyužije-li kupující svého práva na odstoupení od smlouvy.

5. Ujednáním o náhradním plnění není dotčena odpovědnost prodávajícího za škodu.
6. Veškeré vady zboží je kupující povinen uplatnit u prodávajícího bez zbytečného odkladu poté, kdy vadu zjistil, a to formou písemného oznámení o vadě nebo emailem na adresu  Na oznámení vad je prodávající povinen odpovědět do dvou pracovních dnů ode dne doručení. Pokud tak neučiní, má se za to, že souhlasí s termínem odstranění vad uvedených v oznámení. V případě, že kupující nesdělí při vytknutí vady či vad zboží v rámci záruční doby prodávajícímu jiný požadavek, je prodávající povinen vytkané vady ve lhůtě do 30 kalendářních dnů vlastním nákladem odstranit, nedohodnou-li se smluvní strany v reklamačním protokolu jinak.
7. Další nároky kupujícího plynoucí mu z titulu vad zboží z obecně závazných právních předpisů tím nejsou dotčeny.
8. Prodávající prohlašuje, že je jediným garantem plnění této smlouvy a na jeho vrub budou řešeny veškeré záruky.
9. Veškeré náklady kupujícího související s opravou vad včetně nákladů na dopravu reklamovaného zboží, na které se prokazatelně vztahuje záruka, budou hrazeny prodávajícím. Kupující je oprávněn nárok na náhradu nákladů uplatnit do jednoho roku od jeho zjištění a prodávající je povinen jej proplatit. Jednoměsíční lhůta uvedená v § 1924 ObčZ se nepoužije.

Článek VIII. Sankce

1. V případě prodlení kupujícího s úhradou daňového dokladu (faktury) je prodávající oprávněn účtovat úrok z prodlení za splnění podmínky podle § 1968 ve výši podle § 1970 ObčZ.
2. Kupující je oprávněn požadovat na prodávajícím smluvní pokutu za nedodržení termínu dodání zboží dle kupní smlouvy, a to ve výši 0,2 % z celkové ceny dodávky podle této kupní smlouvy včetně DPH za každý i započatý den prodlení. Výše sankce není omezena.
3. Kupující je oprávněn požadovat na dodavateli smluvní pokutu za nedodržení doby pro odstranění zjištěných vad na základě reklamace, a to ve výši 100,00 Kč za každý i započatý den prodlení. Výše sankce není omezena.
4. Úrok z prodlení a smluvní pokuta jsou splatné do 30 kalendářních dnů od data, kdy byla povinné straně doručena písemná výzva k jejich zaplacení oprávněnou stranou, a to na účet oprávněné strany uvedený v písemné výzvě. Ustanovením o smluvní pokutě není dotčeno právo oprávněné strany na náhradu škody.
5. Smluvní pokuty sjednané touto smlouvou zaplatí povinná strana nezávisle na zavinění.
6. Všechny výše uvedené smluvní pokuty považují smluvní strany za přiměřené povaze a významu závazku, který zajišťují.

Článek IX. Povinnost mlčenlivosti

1. Prodávající se zavazuje zachovávat ve vztahu ke třetím osobám mlčenlivost o informacích, které při plnění této smlouvy získá od kupujícího či jeho zaměstnanců a spolupracovníků a nesmí je zpřístupnit bez písemného souhlasu kupujícího žádné třetí osobě ani je použít v rozporu s účelem této smlouvy, ledaže se jedná:
 - a) informace, které jsou veřejně přístupné, nebo
 - b) případ, kdy je zpřístupnění informace vyžadováno zákonem nebo závazným rozhodnutím oprávněného orgánu.
2. Prodávající je povinen zavázat povinností mlčenlivosti podle odstavce 1 tohoto článku všechny osoby, které se budou podílet na dodání zboží kupujícímu dle této smlouvy.
3. Za porušení povinnosti mlčenlivosti osobami, které se budou podílet na dodání zboží dle této smlouvy, odpovídá prodávající, jako by povinnost porušil sám.
4. Povinnost mlčenlivosti trvá i po skončení účinnosti této smlouvy.
5. Veškerá komunikace mezi smluvními stranami bude probíhat prostřednictvím osob oprávněných jednat jménem smluvních stran, kontaktních osob, popř. jimi pověřených pracovníků.

Článek X. Odstoupení od smlouvy

1. Smluvní strany jsou oprávněny odstoupit od smlouvy z důvodů uvedených v této smlouvě a dále z důvodů uvedených v občanském zákoníku, a to zejména v případě podstatného porušení smlouvy.
2. Smluvní strany pokládají za podstatné porušení smlouvy zejména:
 - a) nedodání zboží ani po uplynutí dodací lhůty (maximálně 7 kalendářních dnů po řádném termínu dodání),
 - b) nedodání náhradního zboží do uplynutí dodací lhůty (čl. VII odst. 7) po vrácení vadného zboží,
 - c) nedodržení smluvních podmínek garantujících vlastnosti a kvalitu zboží dle specifikace ve smlouvě a rámcové dohodě,
 - d) vůči majetku prodávajícího probíhá insolvenční řízení, v němž bylo vydáno rozhodnutí o úpadku, pokud to právní předpisy umožňují,
 - e) insolvenční návrh na prodávajícího byl zamítnut proto, že majetek prodávajícího nepostačuje k úhradě nákladů insolvenčního řízení,
 - f) prodávající vstoupí do likvidace,
 - g) uvedený účet prodávajícího v čl. I smlouvy není veden a zveřejněn v registru plátců DPH.

3. Zaplacením smluvní pokuty a úroku z prodlení není dotčen nárok smluvních stran na náhradu škody nebo odškodnění v plné výši ani povinnost prodávajícího řádně dodat zboží.
4. Prodávající je oprávněn od smlouvy odstoupit v případě, že:
 - a) kupující bude v prodlení s úhradou svých peněžitých závazků vyplývajících ze smlouvy po dobu delší než šedesát kalendářních dnů,
 - b) pokud kupující nezajistí podmínky pro řádné předání plnění a tuto skutečnost po upozornění nenapraví ani ve lhůtě 15 kalendářních dnů od doručení písemného upozornění.
5. Účinky každého odstoupení od smlouvy nastávají okamžikem doručení písemného projevu vůle odstoupit od této smlouvy druhé smluvní straně. Odstoupení od smlouvy se nedotýká zejména nároku na náhradu škody, smluvní pokuty a povinnosti mlčenlivosti.

Článek XI. Ostatní ujednání

1. Smluvní strany jsou povinny bez zbytečného odkladu oznámit druhé smluvní straně změnu údajů uvedených v čl. I této smlouvy.

Kontaktní osobou zástupce kupujícího je:

Kontaktní osobou prodávajícího je:

2. Prodávající není bez předchozího písemného souhlasu kupujícího oprávněn postoupit práva a povinnosti z jednotlivých smluv na třetí osobu.
3. Prodávající je ve smyslu ustanovení § 2 písm. e) zákona č. 320/2001 Sb., o finanční kontrole ve veřejné správě a o změně některých zákonů (zákon o finanční kontrole), osobou povinnou spolupůsobit při výkonu finanční kontroly prováděné v souvislosti s úhradou zboží nebo služeb z veřejných výdajů.
4. Prodávající je povinen archivovat originální vyhotovení smlouvy včetně jejích dodatků, originály účetních dokladů a dalších dokladů vztahujících se k realizaci předmětu této smlouvy po dobu 10 let od zániku této smlouvy. Po tuto dobu je prodávající povinen umožnit osobám oprávněným k výkonu kontroly projektu provést kontrolu dokladů souvisejících s plněním této smlouvy.
5. Prodávající je povinen upozornit kupujícího písemně na existující či hrozící střet zájmů bezodkladně poté, co střet zájmů vznikne nebo vyjde najevo, pokud prodávající i při vynaložení veškeré odborné péče nemohl střet zájmů zjistit před uzavřením této smlouvy.

Článek XII. Závěrečná ustanovení

1. Tato smlouva nabývá platnosti dnem podpisu smluvních stran a podle § 6 odst. 1 zákona č. 340/2015 Sb., o zvláštních podmínkách účinnosti některých smluv, uveřejňování těchto smluv a o registru smluv, ve znění pozdějších předpisů (dále jen „zákon o registru smluv“), účinnosti dnem uveřejnění prostřednictvím registru smluv.

2. V souladu se zákonem o registru smluv, se strany dohodly, že kupující zašle tuto smlouvu správci registru smluv k uveřejnění ve lhůtě, stanovené tímto zákonem a o nabytí účinnosti této smlouvy písemně vyrozumí prodávajícího. Smluvní strany uzavírají tuto smlouvu v souladu se zákonem č. 101/2000 Sb., o ochraně osobních údajů a o změně některých zákonů, a podle Nařízení Evropského parlamentu a Rady (EU) 2016/679 ze dne 27. dubna 2016 o ochraně fyzických osob v souvislosti se zpracováním osobních údajů a o volném pohybu těchto údajů a o zrušení směrnice 95/46/ES (obecné nařízení o ochraně osobních údajů). Osobní údaje stran před odesláním budou anonymizovány v souladu se zákonem č. 101/2000 Sb., o ochraně osobních údajů a o změně některých zákonů.
3. Smluvní vztah se primárně řídí ujednáními této kupní smlouvy a není-li ujednáno v této kupní smlouvě speciálně, pak rámcovou dohodou č. j. MV-117518-17/PO-PSM-2019 ze dne.....; není-li v kupní smlouvě nebo rámcové smlouvě ujednáno speciálně, pak se řídí ObčZ (zejména úpravou kupní smlouvy či návazně úpravou závazkových smluvních vztahů) a dalšími všeobecně platnými českými kogentními právními předpisy a normami dopadajícími na předmětný kontrakt a zboží.
4. V případě uzavření smlouvy ve dvojjazyčném znění je rozhodné znění v českém jazyce. Veškerá komunikace smluvních stran bude probíhat v českém jazyce.
5. Tuto smlouvu lze měnit, doplňovat či zrušit pouze dohodou smluvních stran, a to písemnými dodatky číslovanými vzestupnou řadou; jiná ujednání jsou neplatná.
6. Veškeré spory mezi smluvními stranami vzniklé z této kupní smlouvy budou přednostně řešeny smírně. Nebude-li smírného řešení dosaženo, budou spory řešeny v soudním řízení.
7. Veškerá korespondence mezi smluvními stranami, včetně jejich prohlášení, je bez vlivu na sjednaný obsah práv a povinností smluvních stran dle této smlouvy, není-li ve smlouvě stanoveno jinak.
8. Tato smlouva je vyhotovena v elektronické podobě. Smluvní strana podepisující tuto smlouvu jako druhá v pořadí je povinna prokazatelně doručit podepsanou smlouvu druhé smluvní straně.
9. Každá ze smluvních stran prohlašuje, že tuto smlouvu uzavírá svobodně a vážně, že považuje obsah této smlouvy za určitý a srozumitelný a že jsou jí známy veškeré skutečnosti, jež jsou pro uzavření této smlouvy rozhodující, na důkaz čehož připojují smluvní strany k této smlouvě své podpisy.
10. Smluvní strany se zavazují veškerou komunikaci a korespondenci provádět pouze v českém jazyce; všechny písemnosti, dokumenty, návody, dodatky, certifikáty, prohlášení o shodě, faktury, doklady o revizích a zkouškách apod. budou výhradně v českém jazyce.
11. Prodávající bez jakýchkoliv výhrad souhlasí se zveřejněním své identifikace a dalších údajů uvedených ve smlouvě včetně ceny. Tato smlouva podléhá povinnosti uveřejnění v registru smluv podle zákona o registru smluv, přičemž smluvní strany souhlasí s jejím uveřejněním v plném rozsahu. Uveřejnění této smlouvy v registru smluv zajistí kupující.

V Praze, dne viz el. Podpis

Za prodávajícího:



V **xxxxx** dne viz el. podpis

Za kupujícího:

[Redacted]
[Redacted]
ředitel HZS